

**FONDAZIONE BANCA DEL MONTE  
E CASSA DI RISPARMIO FAENZA**

Bilancio dell'esercizio 2002

Approvato dal CONSIGLIO DI INDIRIZZO nell'adunanza del 16 aprile 2003

**BILANCIO DELL'ESERCIZIO**  
**1° gennaio - 31 dicembre 2002**

**RELAZIONE SULLA GESTIONE**

*Aspetti istituzionali e organizzativi*

L'esercizio 2002, l'undicesimo di attività, ha visto la Fondazione Banca del Monte e Cassa di Risparmio Faenza, proseguire con alacrità nello svolgimento dei propri compiti e ruolo, evitando che l'incertezza del quadro normativo ed operativo conseguente all'entrata in vigore dell'art. 11 della Legge 448/01 (Legge finanziaria per il 2002), che ha apportato modifiche al Decreto Legislativo 17 maggio 1999, n. 153, in materia di fondazioni, revisionandone profondamente alcune norme, si ripercuotesse sulle risposte ai bisogni della comunità faentina.

Ciò si è reso sicuramente possibile, grazie all'impegno degli Organi statutari nell'indirizzare l'attività, pur in presenza del regime di ordinaria amministrazione, previsto a norma di legge, nonché all'attenta e articolata redazione del Documento Programmatico Previsionale per il 2002 che, nel raccogliere con sensibilità le richieste del territorio, ha consentito poi di tradurle in efficaci azioni di sostegno.

Va sottolineato che il dibattito intercorso, non solo nell'ambito della Categoria ma anche all'interno della Fondazione, sfociato nel contenzioso avanti la Giustizia Amministrativa, a cui la Fondazione non ha fatto mancare la propria adesione, ha contribuito a rafforzare la consapevolezza circa la natura giuridica e il ruolo del nostro ente chiarendone ancor più l'autonomia e le funzioni al servizio dei territori faentini di riferimento.

Per rafforzare la presenza e la conoscenza del ruolo della Fondazione all'interno della comunità faentina, nel corso dell'esercizio 2002, è stato realizzato uno specifico fascicolo illustrativo dei compiti della Fondazione e delle numerose iniziative svolte con il suo sostegno. Il predetto fascicolo, inviato a tutte le famiglie faentine, era volto a far conoscere l'impatto sul sociale dell'azione della Fondazione, nonché a porre le basi per l'avvio di sinergie con i vari enti, associazioni e istituzioni attivi sul territorio per la promozione del benessere sociale ed economico dei cittadini.

La Fondazione, ente senza scopo di lucro e con fini di utilità sociale, per precisa scelta statutaria, intende infatti restituire alla comunità faentina, tramite il sostegno di iniziative volte alla promozione economico-sociale dei cittadini, i proventi derivanti dal patrimonio pervenutole nel tempo, grazie all'operosità degli stessi.

**FONDAZIONE BANCA DEL MONTE  
E CASSA DI RISPARMIO FAENZA**

Bilancio dell'esercizio 2002

Approvato dal CONSIGLIO DI INDIRIZZO nell'adunanza del 16 aprile 2003

In tale contesto con la redazione del Documento Programmatico Previsionale dell'attività dell'esercizio 2003, previa individuazione dei settori di maggiore rilevanza sociale, la Fondazione ha proseguito nelle linee di sostegno già avviate prevedendo il proprio impegno in diverse aree di operatività, tenuto conto che il contesto di riferimento evidenzia che il benessere sociale e l'aumento della qualità della vita si perseguono con più efficacia operando trasversalmente nei vari settori, in collaborazione con i vari soggetti attivi, ciascuno, nel proprio ambito, attento ai bisogni via via espressi.

Al lavoro svolto sul fronte dell'attività istituzionale erogativa, si è accompagnato l'impegno alla tutela del patrimonio per garantire il massimo dei benefici sociali.

In particolare, con riferimento alla partecipazione detenuta nel Gruppo Unibanca, maggiore fonte di reddito finanziario per la nostra Fondazione, sono quindi proseguite, unitamente alle altre Fondazioni partners, la Fondazione Cassa di Risparmio di Cesena e la Fondazione Cassa di Risparmio e Banca del Monte di Lugo, le riflessioni volte a ricercare soluzioni aggregative per un allargamento del predetto Gruppo bancario, con il duplice obiettivo di rafforzare il Gruppo stesso e la sua competitività e di tutelare il patrimonio della Fondazione garantendo nel tempo creazione di maggior valore e redditività.

A detti obiettivi si accompagna inoltre la necessità, indotta dalla nuova nozione di "controllo congiunto", di procedere alla dismissione del controllo della partecipazione bancaria detenuta nel predetto Gruppo dalle tre Fondazioni; lo slittamento del termine dal giugno 2003 al giugno 2006, consentito alle fondazioni con patrimonio netto contabile non superiore a € 200.000.000, permetterà alla nostra Fondazione di valutare con la dovuta attenzione e ponderatezza, unitamente alle altre Fondazioni interessate, le opzioni più convenienti, in termini economici e strategici, fermo restando gli obiettivi di cui sopra si è detto.

Infine, si desidera ricordare che l'esercizio appena trascorso ha visto l'entrata (luglio 2002) nel Consiglio di Indirizzo, in sostituzione di altri Consiglieri cessati nell'esercizio 2001, dei sigg.ri Bagnoli Antonio e Soddu Gianluca, designati rispettivamente, dalla Consulta Faentina delle Associazioni di Volontariato e dal Sindaco del Comune di Faenza. Con dette sostituzioni, consentite dall'Autorità di Vigilanza, il Consiglio di Indirizzo si è ricomposto nella sua interezza e la Fondazione può disporre di tutte le professionalità riconosciute a suo tempo necessarie per il suo buon funzionamento.

Nel corso dell'esercizio 2002 hanno inoltre lasciato la Fondazione i sigg.ri Baccarini avv. Pietro (Vice Presidente) e Ferrucci Riccardo (Consigliere di Amministrazione) per assumere, rispettivamente, l'incarico di Presidente e di Consigliere del Consiglio di Amministrazione della Banca di Romagna Spa, banca-rete del Gruppo Unibanca.

Ai predetti Amministratori, che per lunghi anni hanno svolto con professionalità ed efficacia i loro compiti all'interno del Consiglio di Amministrazione della

**FONDAZIONE BANCA DEL MONTE  
E CASSA DI RISPARMIO FAENZA**

Bilancio dell'esercizio 2002

Approvato dal CONSIGLIO DI INDIRIZZO nell'adunanza del 16 aprile 2003

Fondazione contribuendo con la loro esperienza all'avvio del nuovo ordinamento di settore, la Fondazione rivolge un riconoscente ringraziamento per l'opera prestata unitamente all'augurio di buon lavoro e di soddisfazioni personali nei nuovi incarichi.

Un saluto di benvenuto invece ai nuovi Consiglieri sigg.ri Rinaldo Fontana e Pier Luigi Venturi che sono subentrati agli Amministratori uscenti.

Da ultimo, non si può non ricordare che proprio in chiusura dell'esercizio appena trascorso, il Giudice amministrativo del TAR del Lazio, nell'accogliere buona parte delle riserve di ordine costituzionale formulate nel ricorso dell'Associazione fra le Casse di Risparmio Italiane, a cui anche la nostra Fondazione ha aderito, ha rimesso al Giudice delle leggi diverse disposizioni dell'art. 11 della legge n. 448/01 (legge finanziaria per il 2002) che ha apportato modifiche al decreto legislativo 17 maggio 1999, n. 153, in materia di fondazioni, revisionando profondamente il quadro normativo, operativo ed organizzativo di riferimento recato dalla legge "Ciampi".

Poiché, concordemente, fra l'ACRI e il Ministero dell'Economia e delle Finanze sono state "create le condizioni per una riflessione comune sulla possibilità di eventuali soluzioni alternative a quelle giudiziali...", si auspica che nell'interesse di tutta la collettività venga ripristinata in tempi brevi la piena attività delle Fondazioni.

In attesa che venga fatta chiarezza sul quadro normativo operativo ed organizzativo che regola le Fondazioni di origine bancaria, la nostra Fondazione, pur consapevole del regime di ordinaria amministrazione in cui di norma deve svolgersi l'attività, opererà con massimo impegno nel rafforzamento del proprio ruolo di sostegno e di aiuto ai bisogni del territorio affinché la sua opera possa ulteriormente svilupparsi per far fronte alle sempre maggiori richieste derivanti dai nuovi bisogni della collettività.

\* \* \*

**FONDAZIONE BANCA DEL MONTE  
E CASSA DI RISPARMIO FAENZA**

Bilancio dell'esercizio 2002

Approvato dal CONSIGLIO DI INDIRIZZO nell'adunanza del 16 aprile 2003

Premessa

Il bilancio di esercizio è stato redatto secondo le previsioni dell'articolo 9 del D.Lgs. 153/99. Tale decreto legislativo, relativamente alle modalità di predisposizione del bilancio rimanda ad un emanando Regolamento da parte dell'Autorità di Vigilanza.

In difetto di tale regolamentazione, sono state adottate le norme contenute nell'Atto di indirizzo del Ministro del Tesoro, del Bilancio e della Programmazione Economica emanato in data 19.04.2001 per il bilancio 2000 e confermate con lettera del 25 marzo 2002 trasmessa dal Ministero dell'Economia e delle Finanze all'ACRI per il bilancio 2001.

Tale lettera modifica inoltre i precedenti criteri per la determinazione dell'accantonamento al Fondo per il volontariato.

A tale proposito, si è provveduto a determinare l'accantonamento ex art. 15 della legge n. 266/91 suddividendolo in due tranches, di cui una calcolata secondo il punto 9.7 del citato atto di indirizzo, ancorchè sospeso, immediatamente disponibile e l'altra, di pari importo, accantonata in via prudenziale, ad apposto "Fondo per il volontariato in attesa di definizione" delle esatte modalità di computo dell'accantonamento stesso.

Per quanto riguarda gli accantonamenti patrimoniali alla riserva obbligatoria e al fondo di riserva per l'integrità patrimoniale sono state seguite le disposizioni di cui al decreto in data 27 marzo 2003 del Direttore Generale del Dipartimento del Tesoro in G.U. 3 aprile 2003 n. 78.

Come previsto dalla suddetta normativa, il bilancio consuntivo dell'esercizio è corredato dalla relazione sulla gestione, redatta dagli amministratori, suddivisa in due sezioni:

- a) Relazione economica finanziaria
- b) Bilancio di missione.

Si aggiunge che, per quanto possibile, si è cercato di rispondere esaurientemente alla richiesta di informazioni contenuta nell'Atto di indirizzo; pur tuttavia, la Relazione economica e finanziaria e il Bilancio di missione sono da considerarsi redatti in forma sintetica.

\* \* \*

**FONDAZIONE BANCA DEL MONTE  
E CASSA DI RISPARMIO FAENZA**

Bilancio dell'esercizio 2002

Approvato dal CONSIGLIO DI INDIRIZZO nell'adunanza del 16 aprile 2003

**La Relazione economica e finanziaria.**

*Le entrate e le uscite*

Il totale delle disponibilità maturate dalla Fondazione nel corso dell'esercizio è di Euro 987.605, somma che corrisponde al totale delle entrate effettive di competenza del periodo.

A fronte di tali disponibilità, sono stati stanziati Euro 585.397 per erogazioni e Euro 315.214 a riserve.

I costi di esercizio e le imposte sono invece stati quantificati in Euro 86.994.

La voce Imposte registra unicamente il debito verso l'Erario per il saldo IRAP da versare.

L'esercizio si chiude, pertanto, in pareggio.

Nel conto finanziario che segue vengono esposti i movimenti finanziari, cioè le fonti ed i fabbisogni che hanno modificato l'entità delle risorse finanziarie disponibili all'inizio dell'esercizio.

**FONDAZIONE BANCA DEL MONTE  
E CASSA DI RISPARMIO FAENZA**

Bilancio dell'esercizio 2002

Approvato dal CONSIGLIO DI INDIRIZZO nell'adunanza del 16 aprile 2003

<b>CONTO FINANZIARIO</b>			
<b>Disponibilità netta operativa iniziale</b>			<b>5.881.381</b>
<b>Fonti finanziarie</b>			
Dividendi da partecipazione	708.127		
Interessi da titoli e proventi assimilati	202.552		
Altri proventi	24		
Proventi straordinari	76.902	<b>987.605</b>	
<b>Fonti accertate nell'esercizio non riscosse</b>		<b>0</b>	
<b>Utilizzo risorse impegnate in prec. exerc.</b>	<b>37.265</b>	<b>37.265</b>	
<b>Fabbisogni finanziari</b>			
Oneri	84.933		
Oneri straordinari			
Imposte	2.061		
Erogazioni deliberate in corso d'exerc.	456.860		
Accantonamento al Fondo Volontariato	24.016		
Accantonamento al Fondo Volontariato in attesa definizione	24.016		
Accantonamento ai Fondi per l'attività di Istituto	80.505		
Acquisizione attività patrimoniali		<b>-672.391</b>	
Risorse impegnate nell'exerc. non utilizzate	78.195	<b>-78.195</b>	
<b>Riscossione risorse accertate in exerc. prec.</b>	<b>0</b>	<b>0</b>	
<b>Rettifiche di valore titoli del circolante</b>		<b>0</b>	
<b>Variazione del capitale circolante operativo</b>			
Fonti meno fabbisogni meno rettifiche di valore			<b>274.284</b>
<b>Disponibilità netta operativa finale</b>			<b>6.155.665</b>

**FONDAZIONE BANCA DEL MONTE  
E CASSA DI RISPARMIO FAENZA**

Bilancio dell'esercizio 2002

Approvato dal CONSIGLIO DI INDIRIZZO nell'adunanza del 16 aprile 2003

	inizio exerc.	fine exerc.	variaz.exerc.
<b>Composizione del capitale circolante operativo</b>			
Titoli, Fondi Comuni e Pronti c/termine	8.369.664	8.068.516	-301.148
Crediti	43	58	15
Disponibilità liquide	158.463	165.652	7.189
Ratei e Risconti attivi	59.183	47.476	-11.707
Altre attività - arrotondamenti		2	2
<b>Attivo corrente operativo</b>	<b>8.587.353</b>	<b>8.281.704</b>	<b>-305.649</b>
<b>Fonti accertate non riscosse</b>	<b>0</b>		<b>0</b>
Fondi per l'attività d'istituto	131.028	216.146	85.118
Erogazioni deliberate da effettuare	293.207	288.456	-4.751
Fondo per il volontariato	99.793	109.148	9.355
Fondo per il volontariato in attesa definizione	52.220	76.236	24.016
debiti	2.092.400	1.357.799	-734.601
Ratei e Risconti passivi	59	59	0
<b>Passivo corrente operativo</b>	<b>2.668.707</b>	<b>2.047.844</b>	<b>620.863</b>
Risorse impegnate non utilizzate	37.265	78.195	-40.930
Arrotondamento			
<b>Disponibilità netta operativa</b>	<b>5.881.381</b>	<b>6.155.665</b>	<b>274.284</b>

**FONDAZIONE BANCA DEL MONTE  
E CASSA DI RISPARMIO FAENZA**

Bilancio dell'esercizio 2002

Approvato dal CONSIGLIO DI INDIRIZZO nell'adunanza del 16 aprile 2003

***Gli investimenti finanziari***

***La partecipazione bancaria***

La Fondazione Banca del Monte e Cassa di Risparmio Faenza detiene una partecipazione bancaria, unicamente, nella società Unibanca S.p.A., Capogruppo del Gruppo Bancario Unibanca; la partecipazione è di n. 1.686.017 azioni del valore nominale di Euro 5,16 cadauna rappresentative del 6,46% del capitale sociale che, al 31.12.2002, era pari a Euro 134.679.333,36 suddiviso in n. 26.100.646 azioni del valore nominale unitario di Euro 5,16, come più sotto ripartite:

<b>Compagine sociale della Holding UNIBANCA S.p.A.</b>			
<b>Azionisti</b>		<b>Numero azioni</b>	<b>Quote %</b>
<i>Fondazione Cassa di Risparmio di Cesena</i>		<i>12.625.690</i>	<i>48,373</i>
<i>Fondazione Cassa di Risparmio e Banca del Monte di Lugo</i>		<i>3.202.897</i>	<i>12,271</i>
<i>Fondazione Banca del Monte e Cassa di Risparmio Faenza</i>		<i>1.686.017</i>	<i>6,460</i>
<b>Totale Soci Istituzionali</b>		<b>17.514.604</b>	<b>67,104</b>
<i>Azionisti Privati</i>		<i>8.586.042</i>	<i>32,896</i>
<b>Totale</b>		<b>26.100.646</b>	<b>100,000</b>

Le variazioni intervenute nel corso del 2002 nelle interessenze al capitale della partecipata dipendono dall'avvenuta conversione di prestiti obbligazionari Cassa di Risparmio di Cesena convertibili. Per effetto di detta conversione, la percentuale dell'interessenza detenuta nella Capogruppo Unibanca dalla nostra Fondazione è diminuita dal 6,707% al 6,460%.

L'andamento del Gruppo Unibanca nel 2002 è stato positivo: i dati complessivi evidenziano al 31 dicembre 2002 un saldo della raccolta diretta di 2.180 milioni di euro con un incremento di 185 milioni (+9,29%) che, rispetto ai dati medi dell'intero sistema bancario (+7,25%), risulta particolarmente positivo.

La raccolta indiretta si è attestata a 2.600 milioni (+0,86%), dato di per se modesto, ma meritevole di apprezzamento se si tiene conto delle pesanti ripercussioni sul risparmio gestito dell'andamento negativo dei mercati azionari.

La raccolta complessiva da clientela a fine anno ammonta a 4.780 milioni (+4,54%), un risultato ritenuto anch'esso soddisfacente, stante quanto sopra osservato circa l'andamento dei mercati.

Gli impieghi economici ammontano a 2.245 milioni, con una crescita su base annua di 233 milioni, pari a +11,59%.

L'utile netto ammonta a 13,789 milioni di euro (+6,59%).

**FONDAZIONE BANCA DEL MONTE  
E CASSA DI RISPARMIO FAENZA**

Bilancio dell'esercizio 2002

Approvato dal CONSIGLIO DI INDIRIZZO nell'adunanza del 16 aprile 2003

Il dividendo che verrà proposto all'Assemblea dei Soci è pari a 0,445 euro per azione con godimento 1.1.2002, + 0,025 euro (+5,95%) rispetto all'esercizio precedente.

Il patrimonio contabile, al netto del dividendo che verrà proposto in assemblea, ammonta a 268,293 milioni di euro.

Si tratta di risultati significativi, che testimoniano l'encomiabile lavoro svolto dal Gruppo e il forte impegno di tutti coloro (Amministratori, Sindaci e Personale) che vi collaborano.

Ai sensi dell'art. 6 punto 5-bis del D. Lgs. 17 maggio 1999, n. 153, così come modificato dall'art. 11 della legge 28 dicembre 2001, n. 448, l'interessenza detenuta nel capitale della predetta società bancaria, aggiunta a quella delle altre Fondazioni partecipanti presenti, si configura come partecipazione di controllo della Capogruppo Unibanca S.p.A. (controllo congiunto delle Fondazioni sulla società bancaria).

Sulla nozione di controllo congiunto delle Fondazioni sulle società conferitarie o su un istituto di credito, va osservato che il Giudice amministrativo del TAR del Lazio ha recentemente dichiarato rilevanti e non manifestamente infondati i dubbi di costituzionalità sollevati con il ricorso coordinato dall'Associazione fra le Casse di Risparmio Italiane, a cui la nostra Fondazione ha aderito.

In attesa di che venga fatta chiarezza sulla materia, la Fondazione, non solo ai fini di un corretto allineamento alla normativa, una volta chiariti i rilevati possibili profili di incostituzionalità, ma bensì anche per la ferma volontà di proseguire nel processo di rafforzamento del Gruppo, così come delineato nell'originario progetto aggregativo, persegue, unitamente alle altre Fondazioni partners del Gruppo Unibanca, nella ricerca e alleanza di nuovi partners, il cui ingresso nel Gruppo potrà inoltre consentire la diversificazione e valorizzazione del patrimonio della Fondazione.

**Altre partecipazioni non strumentali**

Particolarmente significativa, oltre a quella detenuta nella società bancaria Unibanca S.p.A., è la partecipazione nella società Agricola Le Cicogne S.r.l. con sede in Faenza, proprietaria del patrimonio storico (terreni e fabbricati agricoli) pervenuto nel tempo da donazioni di antichi benefattori all' "ex Monte di Pietà di Faenza", di cui la Fondazione è la continuazione ideale.

Con l'acquisizione della predetta partecipazione, la Fondazione ha inteso assicurare alla città i benefici di crescita e di benessere collettivo, già obiettivi degli originari donatori, che potranno derivare dagli specifici progetti che, collegati ai settori di attività istituzionale, si potranno realizzare nell'azienda stessa.

Nel contempo la Fondazione ha realizzato una significativa diversificazione del patrimonio nell'ottica di preservarne il valore nel tempo e di ridurre i rischi di conservazione.

**FONDAZIONE BANCA DEL MONTE  
E CASSA DI RISPARMIO FAENZA**

Bilancio dell'esercizio 2002

Approvato dal CONSIGLIO DI INDIRIZZO nell'adunanza del 16 aprile 2003

La partecipazione detenuta, pari a n. 2.192.561 quote del valore nominale di un Euro ciascuna, rappresenta il 49,99% del capitale sociale, di complessivi Euro 4.386.000, della società. Per l'investimento, effettuato nel 2001 con l'impiego di risorse già investite in titoli, si è ottenuta una dilazione di pagamento, la cui ultima rata verrà in scadenza il 31 dicembre 2003.

L'investimento, particolarmente importante per la Fondazione, rappresenta, considerato il suo complessivo ammontare, il 16,36% del patrimonio della Fondazione al 31/12/2002; considerate invece le somme versate alla stessa data (Euro 1.032.913,80), ne rappresenta il 7,11%. Nel corso del 2003 verranno versati a saldo Euro 1.342.787,94 che rappresentano il 9,25% del predetto patrimonio al 31 dicembre 2002.

A decorrere dall'11 novembre 2002 la società ha concesso, pressochè interamente, in affitto a terzi i propri terreni agricoli ad un canone economicamente interessante. La decisione assunta è funzionale al ritorno in utile della società, che chiude l'esercizio 2002 con una perdita di €. 67.800, che va ad aggiungersi a quelle pregresse di complessivi €. 63.936.

L'affitto dei terreni è comunque soluzione temporanea nell'attesa della definizione di iniziative volte alla riqualificazione dei terreni agricoli che consentano l'offerta di servizi alla comunità faentina in grado di promuoverne ulteriormente lo sviluppo sociale ed economico, in linea con gli obiettivi statutari della Fondazione.

Pertanto la redditività dell'investimento, di sicura convenienza sul fronte patrimoniale, va riguardata non già nell'immediato, ancorchè siano già state attuate concrete strategie per il ritorno in utile della società, ma in un arco di tempo pluriennale da porre in correlazione con l'attuazione delle predette iniziative di riqualificazione dei terreni, per la definizione delle quali sono già in corso approfondite riflessioni che vedono coinvolta anche l'Amministrazione Comunale di Faenza.

**Gli investimenti in strumenti finanziari**

Le disponibilità finanziarie, sulla base dell'impostazione scelta dal Consiglio di Amministrazione, sono state impiegate secondo modalità atte a preservarne il valore, a ottenere un rendimento adeguato a svolgere le attività istituzionali e a garantirne la continuazione. Per statuto, la Fondazione non può investire il proprio patrimonio in attività che non producono reddito, a meno che gli investimenti rappresentino una realizzazione degli scopi statutari.

Le risorse, anche in considerazione della loro non rilevante entità, sono, al momento, gestite direttamente, seguendo criteri prudenziali di rischio e di economicità, sentite le indicazioni dei consulenti della Banca di Romagna S.p.A. ove sono intrattenuti i rapporti e gli strumenti finanziari sono immessi in un deposito a custodia e amministrazione titoli.

**FONDAZIONE BANCA DEL MONTE  
E CASSA DI RISPARMIO FAENZA**

Bilancio dell'esercizio 2002

Approvato dal CONSIGLIO DI INDIRIZZO nell'adunanza del 16 aprile 2003

A fine esercizio, il valore di mercato dei Titoli di Stato della Fondazione, escluso il rateo maturato al 31 dicembre, calcolato ai prezzi correnti del 31 dicembre 2002 è di Euro 3.475.315, a fronte di un valore contabile pari a € 3.436.356; quello delle obbligazioni bancarie è di Euro 919.100 a fronte di un valore contabile pari a Euro 916.000, quello dei Fondi Comuni di Investimento è di Euro 2.786.698 a fronte di un valore contabile di Euro 2.519.609

Il rendimento medio del portafoglio Titoli del Debito Pubblico è stato del 3,21% netto, quello delle obbligazioni bancarie è stato del 3,48% netto e quello delle operazioni "pronti contro termine" è stato del 3,11% netto.

La ricerca di un'adeguata redditività, fermo restando l'obiettivo di conservazione del valore del patrimonio in titoli, motiva la discreta movimentazione in operazioni pronti contro termine, effettuata in attesa di una stabilizzazione dei mercati finanziari che consenta di cogliere le migliori opportunità di investimento, anche in termini di redditività adeguata. Le predette operazioni sono state infatti per lo più realizzate con somme risultanti da precedenti rimborsi di Titoli di Stato, destinate, peraltro, ad essere durevolmente investite dalla Fondazione in strumenti finanziari atti a garantire all'attività un adeguato flusso cedolare.

Nel mese di ottobre 2002, si è provveduto al disinvestimento delle quote del Fondo Comune di Investimento Nextra Bond Internazionali Cum. con contemporaneo reinvestimento delle somme risultanti nel Fondo Nextra Bond Ala Cum., mantenendo così l'originaria destinazione dell'investimento.

L'operazione è scaturita da una valutazione degli investimenti del predetto Fondo Nextra Bond Internazionali Cum e dalla conseguente necessità di salvaguardare l'investimento della Fondazione, quanto meno dal rischio di cambio non coperto dal predetto Fondo; l'operazione ha consentito la realizzazione di una plusvalenza netta di Euro 75.111, destinata ad essere utilizzata nell'attività istituzionale.

L'investimento, effettuato nel luglio 1997, alla data del suo disinvestimento (ottobre 2002) ha prodotto un rendimento netto annuo del 4,65%.

L'acquisizione di una partecipazione di minoranza (49,99%) nella società Agricola Le Cicogne Srl con sede in Faenza, proprietaria della storica azienda agricola (terreni e fabbricati) "ex Banca Monte Faenza", effettuata a dicembre 2001 con versamento differito sino al 2003 del corrispettivo, ha comportato a tutto l'esercizio 2002, il disinvestimento di disponibilità investite in titoli per complessivi €. 1.032.914, di cui la metà a fine esercizio 2002, con conseguenti effetti sull'ammontare dei proventi del predetto esercizio, peraltro, ancora limitati.

Le tabelle che seguono descrivono l'evoluzione del patrimonio, valutato prudenzialmente al costo di acquisto, nonché l'articolazione degli investimenti finanziari:

**FONDAZIONE BANCA DEL MONTE  
E CASSA DI RISPARMIO FAENZA**

Bilancio dell'esercizio 2002

Approvato dal CONSIGLIO DI INDIRIZZO nell'adunanza del 16 aprile 2003

<b>Patrimonio iniziale al 31.12.1991 (valori in euro/1000)</b>	<b>7.388,00</b>
<i>in azioni della società conferitaria</i>	7.388,00
<b>Incrementi successivi</b>	<b>7.132,00</b>
<i>Plusvalori da cessioni ex Direttiva Dini</i>	5.611,00
<i>Trasferimenti a Fondo di dotazione della riserva ex art. 12 D.Lgs.356/90 e della riserva per integrità patrimoniale ai sensi, rispettivamente, dei punti 14.4 e 14.5 dell'Atto di indirizzo del 19.04.2001</i>	543,00
<i>Riserva obbligatoria</i>	506,00
<i>Riserva per l' integrità patrimoniale</i>	472,00
<b>Patrimonio netto al 31.12.2002 (valori in euro/1000)</b>	<b>14.520,00</b>

<b>Investimenti in Titoli (importi in Euro)</b>				
		AL 31.12.2002	AL 31.12.2001	VARIAZIONI
2	<b>IMMOBILIZZAZIONI FINANZIARIE</b>	<b>6.871.965,00</b>	<b>6.872.275,00</b>	<b>-310,00</b>
c)	titoli di debito:	4.352.356,00	4.427.772,00	
	di cui:			
	- quotati	3.436.356,00	3.511.772,00	-75.416,00
	- non quotati	916.000,00	916.000,00	0,00
d)	altri titoli	2.519.609,00	2.444.503,00	75.106,00
3	<b>STRUMENTI FINANZIARI NON IMMOBILIZZATI</b>	<b>1.196.551,00</b>	<b>1.497.389,00</b>	<b>-300.838,00</b>
b)	strumenti finanziari quotati di cui:			
	- titoli di debito	981.229,00	0,00	981.229,00
c)	strumenti finanziari non quotati di cui:			
	- titoli di debito	215.322,00	1.497.389,00	-1.282.067,00
	<b>TOTALE</b>	<b>8.068.516,00</b>	<b>8.369.664,00</b>	<b>-301.148,00</b>

**FONDAZIONE BANCA DEL MONTE  
E CASSA DI RISPARMIO FAENZA**

Bilancio dell'esercizio 2002

Approvato dal CONSIGLIO DI INDIRIZZO nell'adunanza del 16 aprile 2003

***I proventi e i costi.***

La gestione dell'esercizio si chiude in pareggio.

Il totale dei ricavi patrimoniali di competenza dell'esercizio 2002 ammonta a Euro 987.581 (+4,75% rispetto al precedente esercizio), il 72,00.% dei quali (€ 708.127) rappresentato dal dividendo della Holding bancaria conferitaria Unibanca S.p.A., il 14,55% (€ 143.684) da interessi e proventi assimilati su Titoli di Stato e Obbligazioni bancarie, il 5,48% (€ 54.136) da interessi su operazioni di pronti contro termine, lo 0,48% (€ 4.732) da interessi su depositi in c/c e, infine, il 7,79% (€ 76.902) da proventi straordinari relativi a plusvalenze da alienazione di immobilizzazioni finanziarie.

Il totale delle voci attive del conto economico è rappresentato dal predetto importo di € 987.581 a cui si aggiungono sopravvenienze per € 24 determinatesi in relazione al minor versamento di imposte (saldo IRAP) del precedente esercizio e ad arrotondamenti.

Il totale dei costi e spese di funzionamento di competenza dell'esercizio 2002 ammonta a € 84.933 (-7,55% rispetto all'esercizio 2001) di cui € 47.826 (56,31%) relativi ai compensi corrisposti agli organi statutari e € 37.107 (43,69%) per le altre spese amministrative e di funzionamento.

I costi e le spese di funzionamento sono stati interamente coperti dai proventi finanziari ordinari e ne rappresentano il 9,33%.

Ad aumentare gli oneri dell'esercizio concorrono poi € 2.061 a titolo di imposte (la sola IRAP sui compensi erogati agli esponenti aziendali, che si mantiene in linea con l'esercizio precedente).

Le erogazioni complessive deliberate nell'esercizio sono pari a Euro 456.860,00 (+2,40% rispetto al precedente esercizio), di cui € 366.202,00 nei settori rilevanti, intendendo come tali quelli, nell'ambito dei settori ammessi di cui all'art. 11 della Legge 448/2001, a cui sono state destinate le maggiori risorse dal Consiglio di Indirizzo in occasione della predisposizione del Documento Programmatico Previsionale 2003. Detti settori sono quelli dell'Arte, attività e beni culturali; dell'Istruzione e formazione, incluso l'acquisto di prodotti editoriali per la scuola e della Salute pubblica, medicina preventiva e riabilitativa.

Avendo invece presenti i settori di intervento così come previsti dalle vigenti norme statutarie che, di fatto, nel corso del 2002 hanno ispirato l'attività erogativa, le erogazioni nei settori rilevanti ammontano a € 444.277,00

Alle predette erogazioni si aggiungono € 15.387, che viene proposto di accantonare al Fondo per le erogazioni negli altri settori, € 65.118 che viene proposto di accantonare al Fondo di stabilizzazione delle erogazioni e € 48.032 relativi agli accantonamenti al Fondo per il Volontariato.

**FONDAZIONE BANCA DEL MONTE  
E CASSA DI RISPARMIO FAENZA**

Bilancio dell'esercizio 2002

Approvato dal CONSIGLIO DI INDIRIZZO nell'adunanza del 16 aprile 2003

Le somme destinate complessivamente all'attività istituzionale di erogazione (compresi gli accantonamenti al Fondo per il Volontariato e gli accantonamenti al Fondo per le erogazioni negli altri settori e al Fondo di stabilizzazione delle erogazioni) assorbono il 59,27% del totale dei proventi effettivi; nella predetta percentuale gli accantonamenti al Fondo per il volontariato effettuati nell'esercizio sono pari al 4,86%.

Le predette percentuali, con riferimento all'avanzo d'esercizio dedotto l'accantonamento alla riserva statutaria, si modificano rispettivamente nel 81,25% e nel 6,67%.

Le erogazioni deliberate (voci 15, 16 e 17 del Conto Economico) sul patrimonio medio rappresentano il 3,52%

***Gli accantonamenti***

Sono stati effettuati accantonamenti a Riserve per complessivi € 315.214

In linea con le disposizioni del Decreto del Direttore Generale del Dipartimento del Tesoro del Ministero dell'Economia e delle Finanze in data 27 marzo 2003 pubblicato sulla G.U. 3 aprile 2003 n. 78, è stato effettuato un accantonamento alla Riserva obbligatoria di cui all'art. 7 lett. c) dello Statuto di € 180.122, pari al 20% dell'avanzo dell'esercizio (differenza fra proventi ed oneri).

Sempre in linea con le disposizioni del predetto Decreto del Direttore Generale del Dipartimento del Tesoro e, a conferma dell'orientamento seguito dalla Fondazione nei precedenti esercizi, è stato effettuato uno stanziamento alla Riserva per l'integrità del patrimonio di € 135.092, che rappresenta il 15% dell'avanzo dell'esercizio.

L'accantonamento integra quanto già destinato a riserva obbligatoria nell'ottica di preservare dall'erosione inflattiva e dal rischio di perdite sul corso dei titoli il patrimonio della Fondazione investito per circa il 53% in strumenti finanziari, di cui oltre 1/3 rappresentato da Fondi Comuni di Investimento che investono in obbligazioni a tasso fisso a medio-lungo termine.

***I fatti di rilievo dopo la chiusura dell'esercizio.***

Non sono da segnalare particolari fatti di rilievo dopo la chiusura dell'esercizio, se si esclude l'attesa per soluzioni alternative a quelle giudiziali che pongano fine all'incertezza del quadro normativo e operativo delle Fondazioni di origine bancaria e che, nell'interesse della collettività, consentano di ripristinare in tempi brevi la loro piena attività.

**FONDAZIONE BANCA DEL MONTE  
E CASSA DI RISPARMIO FAENZA**

Bilancio dell'esercizio 2002

Approvato dal CONSIGLIO DI INDIRIZZO nell'adunanza del 16 aprile 2003

Nell'attesa, l'attività della Fondazione, a termini di legge, prosegue nell'ordinaria amministrazione, fermo restando, qualora se ne ravvisi la necessità, il ricorso all'autorizzazione dell'Autorità di Vigilanza per la straordinaria amministrazione.

In tale contesto la Fondazione prosegue con impegno nel miglioramento del rapporto con la comunità faentina, al fine di accrescerne il grado di conoscenza circa la sua attività e consolidare il proprio ruolo all'interno della stessa.

***L'evoluzione prevedibile della gestione economica e finanziaria.***

Per quanto riguarda la prevedibile evoluzione della gestione, si ritiene di poter confermare per l'anno 2003 un trend gestionale analogo a quello dell'anno precedente, con un livello di erogazioni deliberate in linea con quello del 2002.

L'andamento dei mercati finanziari, da un lato, e l'accesa competitività del mercato bancario dall'altro, quest'ultima unita alla necessità di significativi rafforzamenti patrimoniali, non consentono di prevedere, complessivamente, in crescita i proventi ordinari della Fondazione che provengono dal patrimonio investito nella partecipazione bancaria (Unibanca Spa), ancorchè si sia già a conoscenza di un incremento del 5,95% dei dividendi che saranno percepiti nel 2003, e in disponibilità finanziarie. Queste ultime, infatti, proseguono nella loro diminuzione in conseguenza dell'investimento partecipativo nella società Agricola Le Cicogne Srl, il cui definitivo pagamento, da attuare con il disinvestimento di disponibilità in titoli, avrà termine nel dicembre 2003.

A ciò va poi aggiunto il fatto che, a fronte delle entrate, si prevede un incremento dei costi, conseguente al necessario adeguamento della struttura operativa.

\* \* \*

**FONDAZIONE BANCA DEL MONTE  
E CASSA DI RISPARMIO FAENZA**

Bilancio dell'esercizio 2002

Approvato dal CONSIGLIO DI INDIRIZZO nell'adunanza del 16 aprile 2003

**Il Bilancio di missione.**

*L'attività istituzionale.*

L'attività istituzionale svolta nell'esercizio 2002 ha potuto beneficiare di fondi in misura tale da mantenere l'ammontare delle erogazioni a livelli significativi, in particolare grazie ai proventi percepiti dalla partecipazione bancaria.

Le deliberazioni di erogazione assunte nell'esercizio hanno raggiunto l'importo di Euro **456.860.=** (+2,41% rispetto all'esercizio precedente), a cui vanno aggiunti Euro **48.032.=** destinati al Fondo speciale per il volontariato di cui alla Legge 266/1991, la metà dei quali sono stati appostati, in via prudenziale, al "Fondo per il volontariato in attesa di definizione dell'esatto criterio di calcolo" dell'accantonamento stesso.

Al margine disponibile nell'esercizio per l'attività istituzionale si sono aggiunte risorse per Euro **4.613** relative ad erogazioni di precedenti esercizi per le quali sono venuti meno i presupposti per la loro liquidazione. Dette risorse sono state appostate nel "Fondo per l'attività d'Istituto negli altri settori", appositamente con dette risorse costituito.

Nei grafici che seguono vengono mostrati:

- l'evoluzione intervenuta negli ultimi otto anni nelle somme a disposizione per l'attività istituzionale (al netto dei fondi riservati per legge al Volontariato);
- l'articolazione delle erogazioni degli anni 2001 e 2002 nei vari settori di intervento, così come statutariamente, previsti al fine di consentire il confronto dei dati;
- la suddivisione per importo dei predetti interventi degli anni 2001 e 2002.

Si ritiene inoltre utile presentare, limitatamente all'esercizio 2002, una riclassificazione delle erogazioni effettuate con riferimento ai settori ammessi di cui all'art. 11 della L. 448/2001 tenendo presente che ai fini della predisposizione del Documento Programmatico Previsionale per l'anno 2003 il Consiglio di Indirizzo ha individuato i settori Arte, attività e beni culturali; Istruzione e formazione, incluso l'acquisto di prodotti editoriali per la scuola e Salute pubblica, medicina preventiva e riabilitativa come quelli a cui sono destinate le maggiori risorse disponibili.

**FONDAZIONE BANCA DEL MONTE  
E CASSA DI RISPARMIO FAENZA**

Bilancio dell'esercizio 2002  
Approvato dal CONSIGLIO DI INDIRIZZO nell'adunanza del 16 aprile 2003

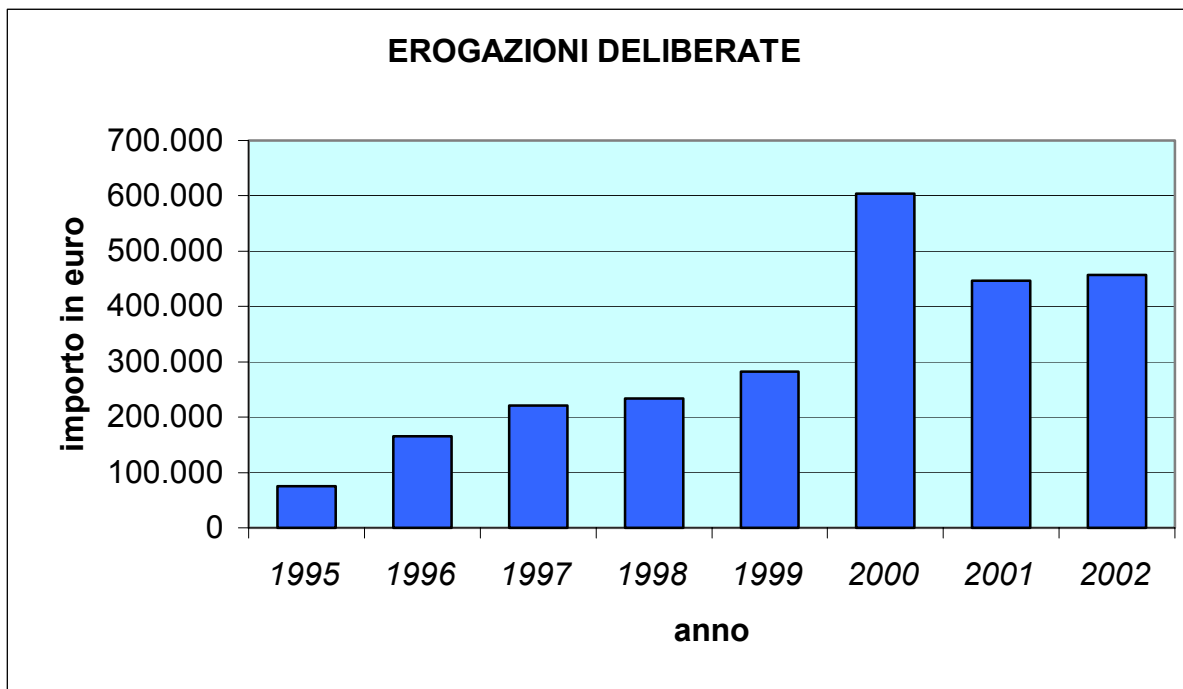

**FONDAZIONE BANCA DEL MONTE  
E CASSA DI RISPARMIO FAENZA**

Bilancio dell'esercizio 2002  
Approvato dal CONSIGLIO DI INDIRIZZO nell'adunanza del 16 aprile 2003

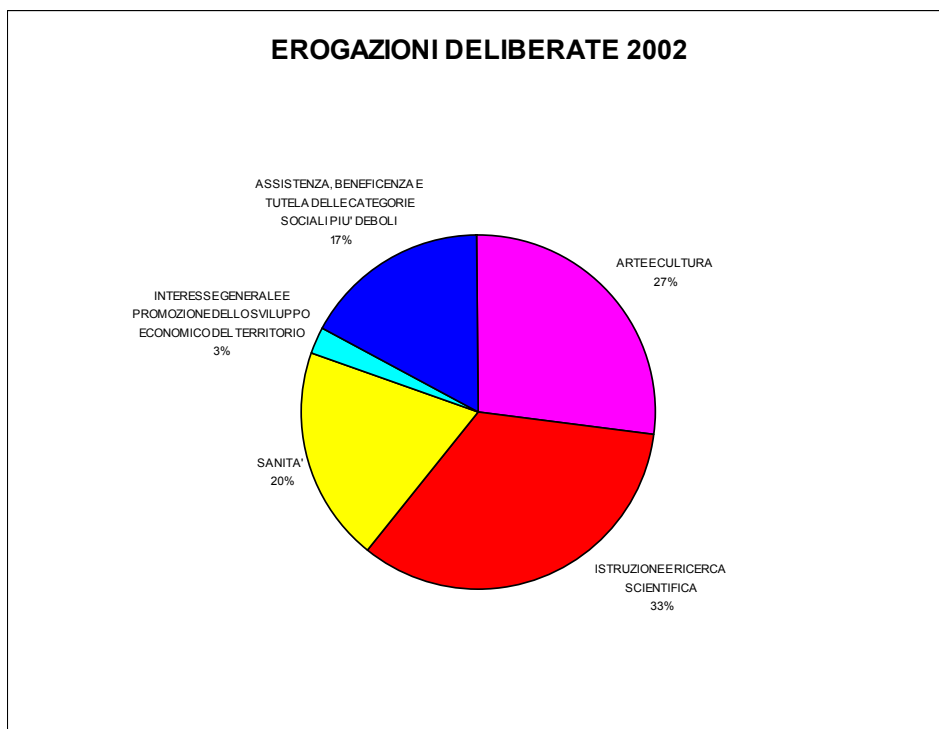
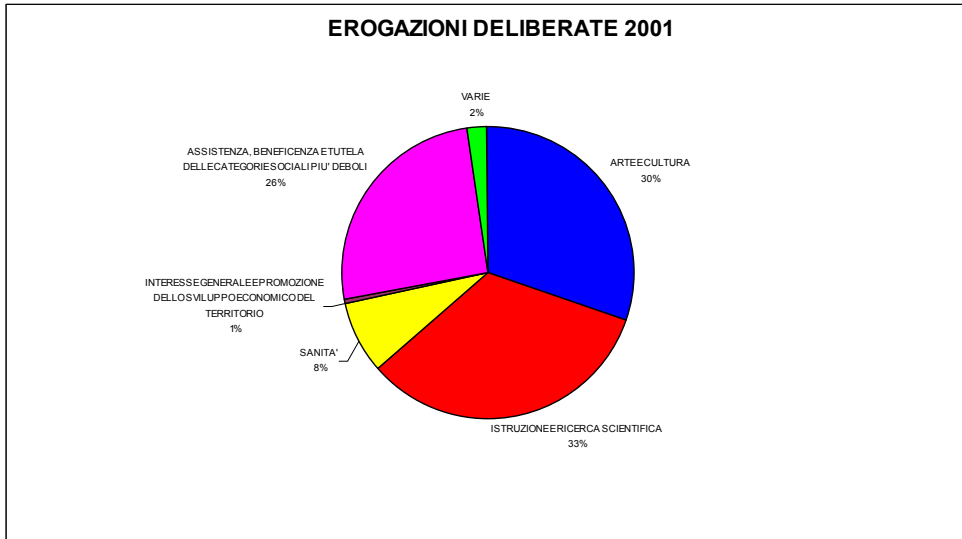

**FONDAZIONE BANCA DEL MONTE  
E CASSA DI RISPARMIO FAENZA**

Bilancio dell'esercizio 2002  
Approvato dal CONSIGLIO DI INDIRIZZO nell'adunanza del 16 aprile 2003

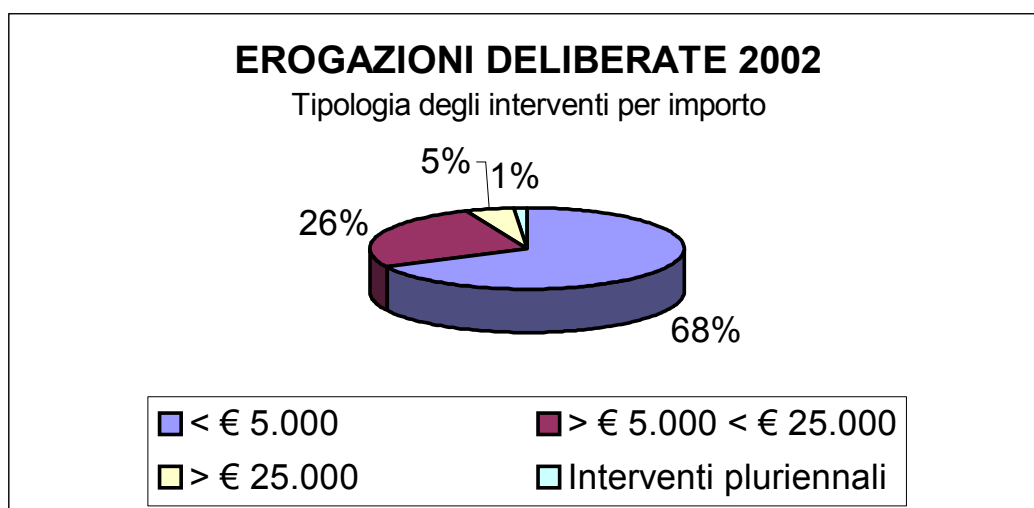
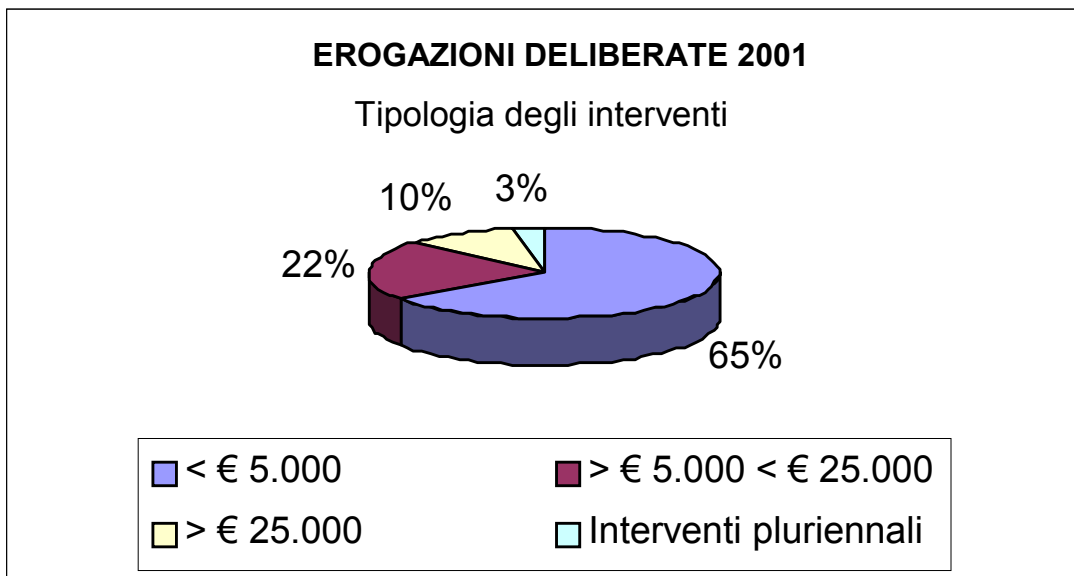

**FONDAZIONE BANCA DEL MONTE  
E CASSA DI RISPARMIO FAENZA**

Bilancio dell'esercizio 2002  
Approvato dal CONSIGLIO DI INDIRIZZO nell'adunanza del 16 aprile 2003

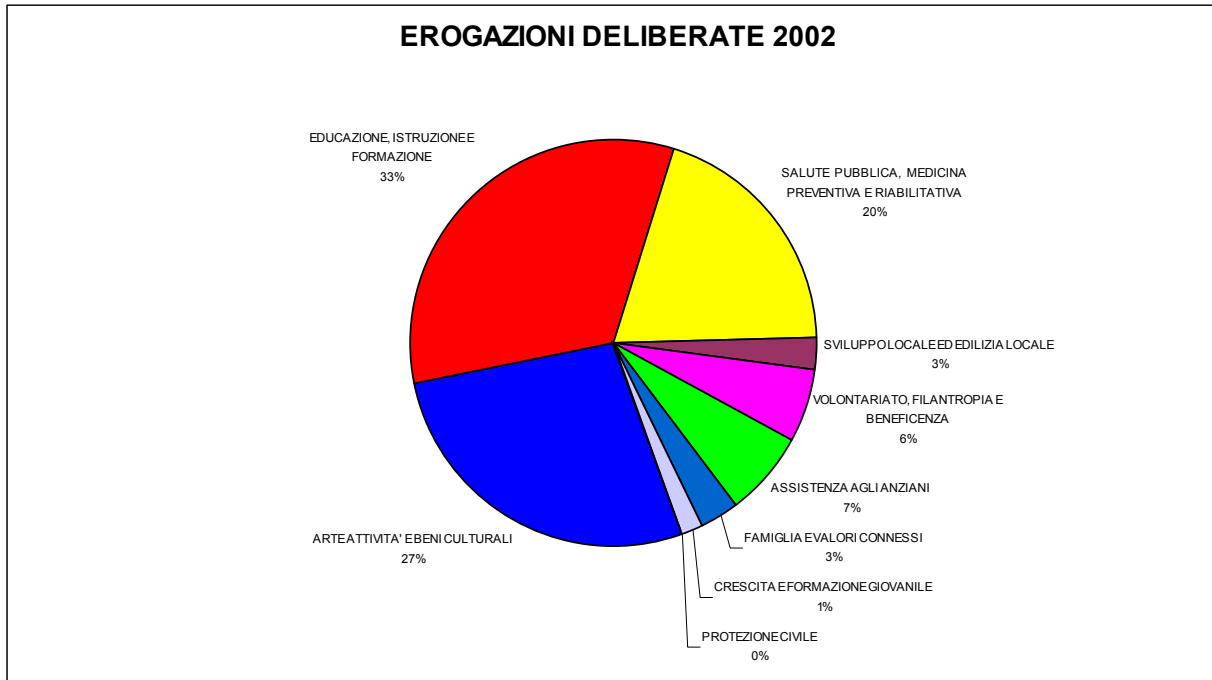

**FONDAZIONE BANCA DEL MONTE  
E CASSA DI RISPARMIO FAENZA**

Bilancio dell'esercizio 2002

Approvato dal CONSIGLIO DI INDIRIZZO nell'adunanza del 16 aprile 2003

Dalla ripartizione delle risorse nei vari Settori, relativamente all'esercizio 2002, emerge il forte impegno della Fondazione nel Settore della Formazione/Istruzione, a conferma dell'importanza attribuita alla promozione della qualità dell'istruzione, nonché all'ampliamento dell'offerta formativa scolastica, sia pubblica che privata, per la crescita sociale ed economica del territorio.

All'impegno nel predetto Settore segue, immediatamente per entità, quello nei Settori dell'Arte e della Cultura, le cui variegata espressioni unite alla molteplicità dei soggetti attivi sul territorio giustificano i numerosi interventi effettuati.

Un'equilibrata e quasi paritetica attenzione è stata inoltre rivolta ai Settori dell'Assistenza e tutela delle categorie sociali deboli, quest'ultima riclassificata secondo le terminologie dei settori ammessi, e della Salute pubblica, medicina preventiva e riabilitativa, ove i numerosi interventi sono stati rivolti, rispettivamente, al sostegno delle iniziative atte a rimuovere le varie situazioni di disagio, nonché all'integrazione sociale dei disabili, e al miglioramento dei servizi di diagnosi e cura del Ospedale faentino, nonché al potenziamento dei servizi di prevenzione e di educazione alla salute.

Da ultimo, ma non meno importante degli altri, è stato l'impegno nella Promozione dello sviluppo economico del territorio, settore che registra interventi nell'ambito della promozione dell'attività ceramica faentina e dell'innovazione tecnologica nei sistemi di comunicazione comunali.

Le assegnazioni deliberate nell'esercizio, escluso l'accantonamento per il volontariato, si sono trasformate in effettive erogazioni per il **61,23%**; il peso percentuale degli impegni assunti in precedenza, a valere sui fondi dell'esercizio 2002, è stato pari al **4%** sul totale delle assegnazioni. Come più sopra riferito, le assegnazioni complessive, compresi gli accantonamenti effettuati al Fondo per le erogazioni negli altri settori e al Fondo per la stabilizzazione delle erogazioni, assorbono il **59,27%** del totale dei proventi effettivi, mentre l'accantonamento per il volontariato raggiunge il **4,86%**.

Le assegnazioni nei settori rilevanti ammontano a €. **366.202** pari al **50,83%** del reddito residuo (proventi dedotte spese e accantonamento al fondo di riserva obbligatoria); qualora si considerino i settori di intervento così come statutariamente previsti, le assegnazioni nei settori rilevanti ammontano a € **444.277** pari al **61,66%** del predetto reddito residuo; risulta pertanto rispettato il vincolo normativo imposto dal comma 1, lett. b) dell'art. 2 della Legge 461/98, riportato all'art. 7 lett. d) del vigente statuto aziendale, nonché dall'art. 2, comma 2 del Decreto Legislativo n. 153/1999 così come modificato e integrato.

**FONDAZIONE BANCA DEL MONTE  
E CASSA DI RISPARMIO FAENZA**

Bilancio dell'esercizio 2002

Approvato dal CONSIGLIO DI INDIRIZZO nell'adunanza del 16 aprile 2003

Nel prospetto che segue vengono indicati gli impegni pluriennali assunti a valere su risorse degli esercizi futuri:

<b>INTERVENTI PLURIENNALI</b>			
SETTORE	INTERVENTO	ANNO 2003	ANNO 2004
<u>Salute pubblica, medicina preventiva e riabilitativa</u>	<b>PRIMA MEDICINA IN RETE:</b> progetto statistico epidemiologico su pazienti faentini per analisi rischio cardio vascolare	€ 12.911,00	€ 0,00
<u>Salute pubblica, medicina preventiva e riabilitativa</u>	<b>ISTITUTO SCIENTIFICO ROMAGNOLO PER LO STUDIO E LA CURA DEI TUMORI - I.R.S.T. S.r.l.</b> con sede in Meldola: quota di competenza della Fondazione dell' aumento di capitale sociale deliberato per il finanziamento dei lavori immobiliari di ristrutturazione e nuova costruzione dell'Ospedale di Meldola	€ 20.142,00	€ 20.142,00
<u>Conservazione e valorizzazione dei beni culturali</u>	<b>DIOCESI DI FAENZA E MODIGLIANA / COMUNE DI MARRADI:</b> sostegno lavori di realizzazione strada di accesso all' Eremo di Gamogna	€ 25.000,00	€ 0,00
	totale	€ 58.053,00	€ 20.142,00

Prima di procedere alla descrizione degli interventi nei vari settori si segnala che, sulla base di quanto previsto dallo Statuto ed in linea con gli obiettivi del Documento Programmatico Previsionale dell'esercizio 2002, la Fondazione ha caratterizzato la propria presenza in tutti i settori istituzionali di intervento, con una funzione sussidiaria di stimolo all'attivazione delle risorse presenti nel territorio e di affiancamento ad altri soggetti nella promozione e realizzazione dei progetti.

Rispetto alla realizzazione di propri progetti, permane preponderante l'attività tradizionale di erogazione volta a recepire e selezionare in modo imparziale i progetti che nascono dalle esigenze e dalle iniziative del territorio. Fra questi, sono oggetto di privilegiata attenzione quelli per i quali siano previste altre fonti di finanziamento, così da favorire la mobilitazione di risorse e il coinvolgimento sia della comunità di riferimento, sia degli operatori attivi nei vari comparti.

Particolare favore viene inoltre rivolto verso quei progetti di ampia e positiva ricaduta in termini di crescita umana, culturale e sociale che non si limitino a fronteggiare l'emergenza, ma cerchino di promuovere interventi in grado di prevenire i bisogni e il disagio, contribuendo così ad instaurare le condizioni per un più armonico e duraturo benessere dei singoli e della collettività.

Si evidenzia che, in linea con l'esperienza degli ultimi anni, stante i limitati mezzi a disposizione rispetto alle esigenze espresse, per i progetti di più ampio respiro, si

**FONDAZIONE BANCA DEL MONTE  
E CASSA DI RISPARMIO FAENZA**

Bilancio dell'esercizio 2002

Approvato dal CONSIGLIO DI INDIRIZZO nell'adunanza del 16 aprile 2003

opera, di norma, secondo la metodologia della pluriennalità degli interventi che ha consentito di supportare importanti iniziative senza sacrificare l'appoggio di quelle di modesta entità, altrettanto meritevoli di attenzione.

Le linee guida dell'attività della Fondazione, ispirate al principio della valutazione della maggior ricaduta sul territorio faentino di benefici in termini di benessere, crescita culturale ed economica, valorizzazione e promozione del territorio stesso, nell'esercizio 2002 hanno interessato tutti i settori statutariamente definiti, ancorchè con interventi di peso diverso in relazione alle esigenze del territorio.

Le scelte compiute dalla Fondazione volte a sostenere principalmente, come già sopra accennato, progetti con un valore duraturo nel tempo che non potrebbero essere realizzati senza l'aiuto della Fondazione, hanno tenuto in massima considerazione anche le iniziative proposte dalle numerose associazioni del territorio che, con la loro lodevole attività nel campo della cultura, dell'arte, dell'assistenza alle fasce sociali più svantaggiate, contribuiscono alla promozione della qualità della vita della popolazione del territorio.

In attesa dell'adozione di specifici strumenti di analisi e di nuove metodologie operative e di verifica dei risultati ottenuti dai progetti finanziati, la valutazione dell'efficacia dell'azione della Fondazione trova risposta nei numerosi interventi effettuati, più avanti dettagliati, nel trend crescente delle richieste pervenute da parte dei vari interlocutori e, infine, nell'incremento delle erogazioni deliberate. Gli interventi della Fondazione rappresentano infatti una testimonianza coerente dell'attenzione verso la comunità di riferimento, nonchè il grado di attuazione degli obiettivi statuari perseguiti.

Si procede ora nel resoconto complessivo dell'attività istituzionale svolta nel corso dell'esercizio 2002 nei diversi settori, con l'evidenziazione delle assegnazioni di maggior rilievo, ferma restando l'elencazione, in allegato, di tutte le erogazioni deliberate nel corrente esercizio.

**FONDAZIONE BANCA DEL MONTE  
E CASSA DI RISPARMIO FAENZA**

Bilancio dell'esercizio 2002

Approvato dal CONSIGLIO DI INDIRIZZO nell'adunanza del 16 aprile 2003

***EDUCAZIONE, ISTRUZIONE E FORMAZIONE***

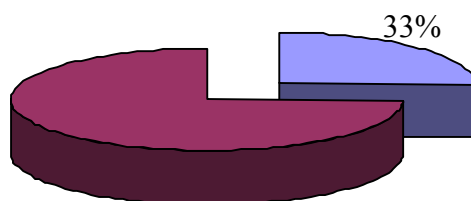

Anche nell'esercizio 2002, è proseguita la particolare attenzione rivolta al ruolo dell'Istruzione, risorsa in grado di promuovere efficacemente lo sviluppo sociale ed economico; in tale ambito, è stata privilegiata la formazione, la dotazione di attrezzature informatiche e il sostegno delle iniziative promosse nell'ambito del processo di autonomia della scuola.

L'impegno verso il Settore ha riguardato, fra le altre iniziative, il proseguimento del sostegno di due esperienze didattiche particolarmente importanti per la città, rispettivamente, quella condotta da **FONDAZIONE UNIVERSITÀ HYPERMEDIA**, impegnata nello sviluppo delle capacità inerenti l'utilizzo di nuovi strumenti e processi comunicativi e quella dell' **ASSOCIAZIONE SCUOLAPERTA**, impegnata nella gestione autonoma di licei faentini.

Ad entrambe le iniziative sono state singolarmente assegnati € 51.646,00

Di particolare interesse per la loro destinazione didattica sono risultati inoltre i seguenti contributi:

- € 25.000,00 a favore di **ASSOCIAZIONE INDUSTRIALI RAVENNA - IL SESTANTE** quale contributo per la realizzazione del "Master per la gestione dei progetti di innovazione e sviluppo tecnologico", corso post-laurea di mille ore destinato a 12 giovani;
- € 5.165,00 in favore di un'iniziativa realizzata dalla **CAMERA DI COMMERCIO, INDUSTRIA, ARTIGIANATO E AGRICOLTURA DI RAVENNA** per sostenere la scuola "E. Fermi" di Quilmes in Argentina, fondata dal faentino Luciano Neri, la cui continuità didattica era compromessa in seguito alla crisi economica che ha colpito quel Paese;
- € 3.616,00 in favore degli **ISTITUTI TECNICI-PROFESSIONALI STATALI "E. MATTEI" ED "E. FERMI" DI FAENZA** per consentire la partecipazione della Scuola alla gara internazionale SHELL ECO-MARATHON, ove l'autovettura-prototipo realizzata dagli studenti raggiunge da anni apprezzabili piazzamenti in relazione al contenimento dei consumi, a

**FONDAZIONE BANCA DEL MONTE  
E CASSA DI RISPARMIO FAENZA**

Bilancio dell'esercizio 2002

Approvato dal CONSIGLIO DI INDIRIZZO nell'adunanza del 16 aprile 2003

conferma delle qualificate sperimentazioni meccaniche/energetiche effettuate nella scuola;

- € 3.000,00 in favore del **LICEO CLASSICO "E. TORRICELLI"** a sostegno dell'attività di ricerca in molteplici ambiti disciplinari, come la storia del Novecento faentino, il restauro di strumenti scientifici d'epoca, il laboratorio di ricerca didattica di filosofia e il laboratorio di ricerca didattica di latino;
- € 2.582,00 a favore di **CENTRO DI SOLIDARIETA'** di Faenza quale contributo a sostegno dell'organizzazione delle iniziative de "Il Circolino", doposcuola per studenti frequentanti le scuole medie, e del "Centro Estivo" per i giovani ", nell'ambito dei quali sono state realizzate attività didattiche e ricreative per i ragazzi e ragazze delle scuole elementari e medie.
- € 2.500,00 in favore della **PICCOLA COOPERATIVA SOCIALE DOPPIO DIESIS** a sostegno dell'iniziativa "Progetto di educazione alla musica e al suono" destinato agli alunni delle scuole elementari "Don Milani"; il progetto si prefigge di svolgere il programma ministeriale di educazione musicale agendo in staff con il corpo docente per un periodo di 20 settimane. Gli operatori che intervengono sono esperti specializzati in possesso di diploma di strumento musicale.
- € 2.500,00 a favore di **CONFARTIGIANATO F.A.P.A.** a sostegno della realizzazione di una stage per quattro studenti della città di Rijeka in Croazia, presso aziende del nostro territorio

Il settore registra ancora ulteriori n. 6 interventi di più modesto importo, per complessivi € 4.348,00.= i cui destinatari sono stati, per la maggior parte, le locali Scuole e Associazioni impegnate nell'attività didattica e di formazione giovanile.

Gli interventi nel comparto sono ammontati complessivamente a € 152.003,00.=, di cui € 93.914 già corrisposti nell'esercizio.

\* \* \*

***ARTE, ATTIVITA' E BENI CULTURALI***

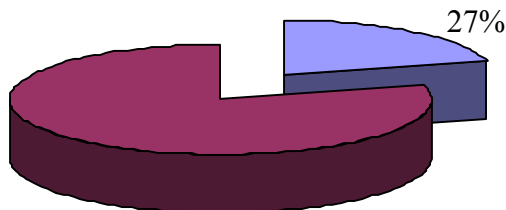

**FONDAZIONE BANCA DEL MONTE  
E CASSA DI RISPARMIO FAENZA**

Bilancio dell'esercizio 2002

Approvato dal CONSIGLIO DI INDIRIZZO nell'adunanza del 16 aprile 2003

Questo settore registra numerosi (n. 28) interventi per complessivi € 124.213,00 di cui € 98.681 già corrisposti nell'esercizio, a testimonianza dell'ampiezza e della frammentazione del panorama culturale locale, nonché del particolare impegno dei vari soggetti attivi.

Gli interventi sono stati rivolti essenzialmente al sostegno di progetti culturali di enti/associazioni di qualificato livello ed esperienza nei rispettivi ambiti di operatività.

L'erogazione più significativa, di € 28.405, è stata effettuata a favore dell'associazione **FAENZA LIRICA**, a sostegno dell'attività musicale lirica della stagione 2002 incentrata sulle celebrazioni per il secondo centenario dalla morte del compositore faentino Giuseppe Sarti (1729-1802); la stagione è poi stata completata da altri due avvenimenti che hanno riguardato, con successo di pubblico, il "Requiem Tedesco" di Brahms e la VII edizione del "Premio Ino Savini".

Nell'ambito di questo Settore è stato inoltre deliberato il sostegno delle spese relative alla realizzazione della strada sita in Comune di Marradi che conduce all'Eremo di Gamogna, luogo di culto e di meditazione collegato al nostro territorio e alla **DIOCESI DI FAENZA-MODIGLIANA**. La predetta Diocesi sta ultimando i lavori di restauro dell'Eremo che è, ancora oggi, raggiungibile solo a piedi (circa 40 minuti) o in fuoristrada; si rende quindi urgente una strada di servizio accessibile per le necessità quotidiane data la presenza stabile della Comunità delle Fraternità Monastiche di Gerusalemme da circa un anno. L'importo totale destinato all'iniziativa è stato per il 2002 di € 25.000, di cui € 7.837 a carico delle risorse dell'esercizio e € 17.163 derivanti dalla riqualificazione dei fondi già accantonati in anni precedenti in favore della sopra citata Diocesi per il recupero del patrimonio immobiliare religioso. Un'ulteriore tranche di € 25.000 è stata deliberata come impegno pluriennale a valere sulle risorse di esercizi futuri.

Per quanto riguarda invece i restanti interventi, si richiamano qui di seguito le iniziative più significative.

- € 25.820,00 a favore del **COMUNE DI FAENZA – TEATRO MASINI – ACCADEMIA PERDUTA** a sostegno della stagione teatrale 2002-2003 che comprende oltre al tradizionale cartellone di prosa anche le rassegne di operetta, del teatro comico, del balletto e degli spettacoli per ragazzi;
- € 10.329,00 a favore del **MUSEO CARLO ZAULI** a sostegno del Progetto Museo Carlo Zauli, un'iniziativa volta a far nascere un centro culturale di livello internazionale attorno allo scopo della conservazione e della divulgazione dell'opera di Carlo Zauli, ceramista di fama mondiale al quale il Museo Internazionale delle Ceramiche ha dedicato quest'anno un'importante mostra illustrativa dell'intera opera dell'Artista scomparso;
- € 6.198,00 a favore dell'associazione **ITALIA NOSTRA** a sostegno del restauro dell'apparato scenico per il Sepolcro di Romolo Liverani conservato nella Chiesa di S. Maria dell'Angelo di Faenza, al fine di poterlo utilizzare per esecuzioni musicali nel luogo per cui era stato realizzato;

**FONDAZIONE BANCA DEL MONTE  
E CASSA DI RISPARMIO FAENZA**

Bilancio dell'esercizio 2002

Approvato dal CONSIGLIO DI INDIRIZZO nell'adunanza del 16 aprile 2003

- € 7.365,00 a favore dell'**ASSOCIAZIONE MUSICALE G. FATTORINI** di cui €. 5.165,00 a sostegno della stagione concertistica 2002, che ha visto l'esecuzione di diversi concerti nel corso dei mesi di maggio, luglio e novembre realizzati, alcuni, nel Chiostro della Chiesa di S. Francesco nell'ambito delle Celebrazioni Sartiane ed €. 2.200,00 per la realizzazione del tradizionale Concerto di S. Cecilia;
- € 5.100,00 a favore **COMITATO DI AMICIZIA** a sostegno delle spese inerenti l'organizzazione del convegno "L'apertura dell'Europa ai paesi dell'Est" tenutosi a Faenza nel mese di maggio 2002;
- € 5.000,00 a favore della **FONDAZIONE M.I.C.** - Museo Internazionale delle Ceramiche di Faenza per il sostegno dell'iniziativa volta all'apertura all'interno del Museo di una sala espositiva per le botteghe artigiane faentine che, a turno, espongono i loro prodotti;
- € 4.132,00 a favore dell'associazione **CINE CLUB RAGGIO VERDE** a sostegno della rassegna cinematografica estiva Arena Borghesi 2002, tradizionale evento estivo che dal mese di giugno si protrae sino a settembre, con esiti positivi sia per l'alta qualità della programmazione sia per la buona partecipazione e l'apprezzamento degli spettatori.
- € 3.099,00 a favore della **BIBLIOTECA COMUNALE DI FAENZA** per l'acquisto di enciclopedie, grandi opere e aggiornamento delle collane UTET di Torino;
- € 2.583,00 a favore dell'associazione **AMICI DELLA COMMENDA** per la realizzazione del volume "La pittura su maiolica a Faenza nel secondo Ottocento";
- € 2.500,00 a favore della **SOCIETÀ DI STUDI STORICI FAENTINI** a sostegno della pubblicazione delle "Memorie del prof. Piero Zama (1886-1984)" che ha avuto un ruolo centrale nella vita culturale e politica della nostra Città e della Romagna;
- € 2.200,00 a favore **SOCIETÀ' AMICI DELL'ARTE** per la consueta stagione musicale concertistica e culturale..

Ulteriori erogazioni, per complessivi € 13.645,00., distribuiti in 14 interventi hanno riguardato iniziative promosse da Comuni, Centri sociali ed Associazioni culturali locali.

\* \* \*

## SALUTE PUBBLICA, MEDICINA PREVENTIVA E RIABILITATIVA'

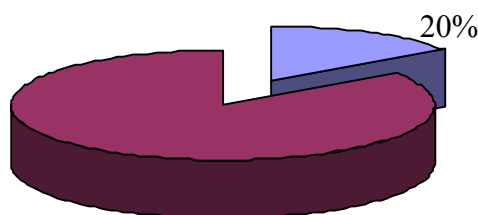

Il settore della Salute pubblica, medicina preventiva e riabilitativa ha registrato assegnazioni per complessivi € 89.986, di cui 14.744 liquidati nell'esercizio, concentrate in un numero limitato di progetti di dimensioni apprezzabili. Il più importante, dell'importo di € 52.000,00 è il contributo a favore dell'**OSPEDALE PER GLI INFERMI DI FAENZA – COMITATO PER LA RISONANZA MAGNETICA** a sostegno delle spese di acquisto del software e dell'hardware di aggiornamento dell'apparecchiatura per la risonanza magnetica, donata a suo tempo al predetto Ospedale con il determinante contributo della nostra Fondazione;

Gli altri contributi sono stati concessi per il sostegno delle seguenti iniziative:

- € 12.911,00 a favore associazione **AMICI DELLA CARDIOLOGIA** a sostegno della realizzazione del progetto relativo all'installazione di una rete di defibrillatori sul territorio di Faenza – Brisighella;
- € 12.911,00 a favore di **PRIMA MEDICINA IN RETE** (Associazione fra medici di base dell'ASL faentina) per la realizzazione del progetto statistico epidemiologico su pazienti faentini per l'analisi del rischio cardio-vascolare. Si tratta di un progetto di durata triennale al sostegno del quale la Fondazione si è impegnata per la durata di tre anni, preve verifiche annuali sul qualificato proseguimento dell'iniziativa. Il contributo assegnato nell'esercizio rappresenta la seconda tranche dell'impegno assunto;
- € 5.165,00 a favore di **A.U.S.L. RAVENNA – Centro di Formazione e sviluppo delle risorse umane** –per l'assegnazione di borse di studio per gli allievi particolarmente meritevoli frequentanti i corsi di diploma universitario per infermiere professionale e fisioterapista;
- € 5.166,00 a favore di **I.R.T.E.C. – C.N.R.** come contributo a sostegno delle attività di ricerca e studio svolte nell'ambito dell'utilizzazione di materiali bioceramici per la realizzazione di protesi e per l'organizzazione di convegni e incontri in merito a tale argomento.

Ulteriori n. 2 erogazioni, per complessivi € 1.833,00,= hanno riguardato iniziative di accoglimento di bambini e ragazzi provenienti dalla Bielorussia ai quali,

**FONDAZIONE BANCA DEL MONTE  
E CASSA DI RISPARMIO FAENZA**

Bilancio dell'esercizio 2002

Approvato dal CONSIGLIO DI INDIRIZZO nell'adunanza del 16 aprile 2003

nell'ambito del loro soggiorno estivo in Italia, sono state garantite cure sanitarie di prevenzione.

\* \* \*

Nell'ambito del predetto settore, che ha visto nel corrente esercizio il versamento dell'ultima quota triennale (€ 43.037,86) di partecipazione al capitale sociale dell'Istituto Scientifico Romagnolo per lo Studio e la Cura dei Tumori - I.R.S.T. srl con sede in Meldola con fondi già impegnati nell'esercizio 2000, è stata deliberata l'adesione della Fondazione, per la quota di competenza (1,56%), all'aumento di capitale sociale di €. 2.582.284 deciso dall'Assemblea Straordinaria della società per finanziare la realizzazione dei lavori immobiliari di ristrutturazione e nuova costruzione dell'Ospedale di Meldola. L'impegno della Fondazione ammonta a € 40.284 da onorare in due rate, di pari importo, negli esercizi 2003 e 2004. Detto impegno è regolarmente iscritto nei conti d'ordine fra gli impegni pluriennali assunti a valere su risorse dei futuri esercizi.

Ai fini della copertura dei predetti lavori immobiliari, i Soci hanno inoltre assunto l'impegno di contribuire pro-quota, al pagamento, per cinque anni, degli interessi del mutuo ipotecario di durata ventennale, oltre due di preammortamento, di € 5.164.569 che sarà appositamente contratto. L'onere previsto per la Fondazione, a partire non prima del 2005, è di modesto importo (circa complessivi €. 16.657,00, determinati oggi in via presuntiva) che verrà posto a carico delle risorse disponibili per l'attività istituzionale degli esercizi futuri, una volta definitivamente noti gli importi annuali.

\* \* \*

**EROGAZIONI DELIBERATE NEGLI ALTRI SETTORI AMMESSI:**

***VOLONTARIATO, FILANTROPIA E BENEFICENZA***

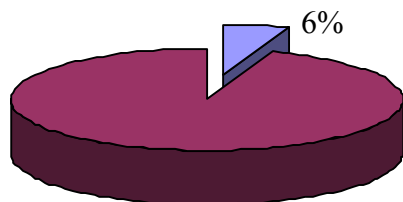

L'ammontare complessivo degli interventi nel settore ammonta a € 25.756,00 di cui € 22.657,00 liquidati nell'esercizio.

Gli interventi di maggiore rilievo riguardano:

**FONDAZIONE BANCA DEL MONTE  
E CASSA DI RISPARMIO FAENZA**

Bilancio dell'esercizio 2002

Approvato dal CONSIGLIO DI INDIRIZZO nell'adunanza del 16 aprile 2003

- € 10.329,00 a favore di **C.E.F.F.** Cooperativa Educativa Famiglie Faentine, quale contributo per l'acquisto di un automezzo di trasporto adattato alla guida di disabili, grazie al quale la Cooperativa ha ottenuto nuove commesse nel settore manutenzione del verde e giardinaggio che hanno consentito l'assunzione a tempo indeterminato di una persona portatrice di handicap;
- € 5.165,00 a favore di **A.N.F.F.A.S.** Associazione Nazionale Famiglie di Fanciulli e Adulti Subnormali sezione di Faenza, quale contributo alla realizzazione della III edizione di "Motor Help": mostra storica di auto, moto, carrozze e bici", il cui ricavato è stato destinato per vari servizi socio-riabilitativi gestiti a favore di disabili intellettivi e relazionali;
- € 2.583,00 a favore di **ASSOCIAZIONE SPORTIVA DISABILI** quale contributo a sostegno delle attività dell'associazione, in particolare per l'organizzazione dei Campionati Regionali per Disabili psichici, non vedenti e fisici tenutisi presso il campo di atletica in località Graziola a Faenza;

Contributi di diverso ammontare, per complessivi € 4.580 relativi a n. 6 interventi, sono stati deliberati in favore di associazioni che operano a tutela delle fasce sociali più svantaggiate e dei giovani.

Ai predetti contributi se ne aggiunge un altro di € 3.099,00 per l'organizzazione di un'iniziativa che la Fondazione intende promuovere per diffondere la conoscenza delle tecniche di fund raising fra le associazioni operanti nel settore non profit.

***ASSISTENZA AGLI ANZIANI***

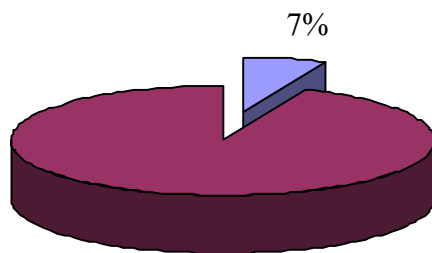

L'unico contributo erogato in questo Settore è stato deliberato a favore del **COMITATO AMICIZIA** per € 30.658,00, già liquidati nel corrente esercizio, a sostegno dell'acquisto di un pulmino destinato al trasporto degli anziani al centro diurno organizzato insieme all'associazione Papa Giovanni XXIII e al Centro sociale dei rioni.

**FONDAZIONE BANCA DEL MONTE  
E CASSA DI RISPARMIO FAENZA**

Bilancio dell'esercizio 2002

Approvato dal CONSIGLIO DI INDIRIZZO nell'adunanza del 16 aprile 2003

\* \* \*

***FAMIGLIA E VALORI CONNESSI***

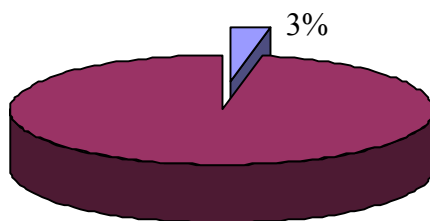

L'ammontare complessivo dei contributi erogati in questo settore, ammonta a € 13.945,00, di cui € 8.780,00 già liquidati nell'esercizio.

I contributi sono stati così distribuiti:

- € 8.780,00 a favore di **COMUNITA' PAPA GIOVANNI XXIII**, di cui € 7.747,00 a sostegno dei lavori di ristrutturazione dell'immobile destinato a casa – famiglia situato in via S. Giovanni Bosco e € 1.033,00 a sostegno dell'attività di recupero di giovani tossicodipendenti e di accoglienza di ragazze madri e portatori di handicap della casa – famiglia di Albereto;
- € 5.165,00 a favore di **CENTRO PER LA FAMIGLIA** Onlus, a sostegno spese per la sistemazione interna e l'acquisto di arredi e attrezzature per ufficio della sede del Centro;

\* \* \*

***CRESCITA E FORMAZIONE GIOVANILE***

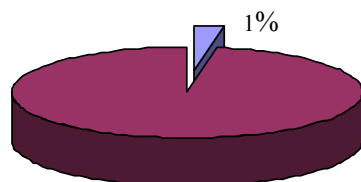

**FONDAZIONE BANCA DEL MONTE  
E CASSA DI RISPARMIO FAENZA**

Bilancio dell'esercizio 2002

Approvato dal CONSIGLIO DI INDIRIZZO nell'adunanza del 16 aprile 2003

L'ammontare complessivo dei contributi erogati in questo settore, ammonta a € 7.200,00, interamente liquidati nell'esercizio.

I contributi più rilevanti sono stati così distribuiti:

- € 5.200,00 a favore di **LIONS CLUB FAENZA** a sostegno del completamento del rifacimento dello spazio giochi del parco R. Bucci di Faenza,
- € 2.000,00 a favore di **PATRONATO AIUTO MATERNO** di Faenza quale contributo a sostegno dell'attività di assistenza in favore dei neonati delle madri più bisognose.

\* \* \*

***PROTEZIONE CIVILE***

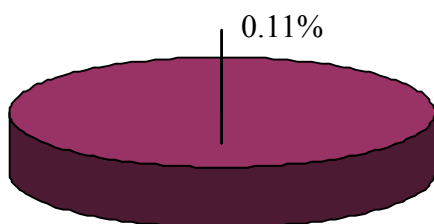

E' stato erogato un contributo a sostegno delle attività del GRUPPO VOLONTARI PROTEZIONE CIVILE, vigilanza e prevenzione per un importo di € 516,00 liquidato nell'esercizio.

\* \* \*

L'ampio numero di interventi nei sopra citati settori riconducibili all'Assistenza alle categorie sociali deboli, dà atto dell'attenzione della Fondazione verso le molteplici necessità sociali (anziani, disabili, giovani) del nostro territorio, nonostante il suo diffuso benessere. A tale riguardo, consapevole della necessità di coordinare gli sforzi, nonché di indirizzare gli interventi, la Fondazione ha inteso farsi promotrice di un Convegno/Seminario volto a diffondere fra le locali associazioni non profit la conoscenza delle tecniche di fund raising, al fine di consentire loro una maggiore potenzialità, nonché individuazione dei possibili partners, alla luce anche delle nuove tematiche in materia di responsabilità sociale delle imprese. Per l'organizzazione del predetto Convegno sono stati stanziati, come sopra riferito, €. 3.099,00.

\* \* \*

**FONDAZIONE BANCA DEL MONTE  
E CASSA DI RISPARMIO FAENZA**

Bilancio dell'esercizio 2002

Approvato dal CONSIGLIO DI INDIRIZZO nell'adunanza del 16 aprile 2003

Un' ulteriore somma, pari a complessive € 24.016, è stata destinata al Volontariato in adempimento delle disposizioni di cui alla legge 11/8/1991, n. 266 art. 15.

Detto accantonamento è stato calcolato in linea con le disposizioni di cui al punto 9.7 dell'Atto di Indirizzo del 19.04.2001.

Il Fondo per il Volontariato ex legge 266/91, al netto delle erogazioni effettuate, ammonta a fine esercizio a € 109.147,00.=

Peraltro, tenuto conto che la 3° sezione del TAR del Lazio con ordinanza dell' 11.07.2001 sul ricorso proposto dai Centri di Servizio per il Volontariato contro il Ministero del Tesoro ha sospeso il punto 9.7 dell'Atto di indirizzo del 19.04.2001, in attesa di conoscere le definitive decisioni sull'argomento, è stato effettuato un accantonamento prudenziale in misura atta a congruare, secondo la disciplina di cui alla legge 266/91, le risorse stanziare nell'esercizio ai sensi art. 15 della legge per il volontariato.

Detto accantonamento, iscritto temporaneamente al "Fondo per il Volontariato in attesa di definizione", risulta pari a €. 24.016.=. Il saldo del predetto Fondo ammonta a fine esercizio a € 76.236 così ripartiti:

- € 29.813 per l'esercizio 2000
- € 22.407 per l'esercizio 2001
- € 24.016 per l'esercizio 2002

\* \* \*

***SVILUPPO LOCALE ED EDILIZIA POPOLARE LOCALE***

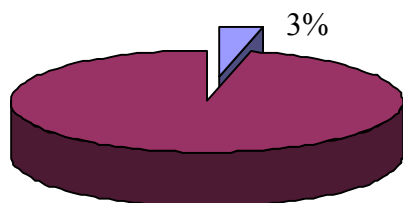

L'ammontare complessivo dei contributi erogati in questo settore, ammonta a € 12.583,00 di cui 2.583 già liquidati nell'esercizio. La Fondazione, come nei precedenti esercizi, continua a sostenere le iniziative che per il loro oggetto e i loro destinatari possono rappresentare un valido sostegno per la promozione dello sviluppo economico del territorio quali l'assistenza alle imprese e il miglioramento dei servizi offerti ai cittadini.

**FONDAZIONE BANCA DEL MONTE  
E CASSA DI RISPARMIO FAENZA**

Bilancio dell'esercizio 2002

Approvato dal CONSIGLIO DI INDIRIZZO nell'adunanza del 16 aprile 2003

I contributi sono stati così distribuiti:

- € 10.000,00 a favore di **COMUNE DI FAENZA** quale contributo a sostegno del progetto "Faenza Informa" per l'innovazione tecnologica dei sistemi di comunicazione del Comune che, in particolare, renda facilmente fruibile via internet una informativa nell'ambito dei servizi a carattere sociale erogati a livello territoriale;
- € 2.583,00 a favore di **ENTE CERAMICA FAENZA** come contributo per la realizzazione di diverse iniziative di promozione della attività ceramica faentina, sia eventi locali che mostre internazionali come quelle poste in essere ad Osaka in Giappone e a Stavanger in Norvegia;

\* \* \*

Al termine della relazione si desidera ringraziare il Collegio Sindacale che nel corso dell'esercizio, oltre a svolgere con assiduità i compiti propri, ha offerto un'intensa collaborazione al Consiglio e alla struttura dell'Esecutivo.

Un particolare riconoscimento e grazie va ai Responsabili e a tutto il personale della Banca di Romagna S.p.A. che, in virtù del "service" in corso, offre una collaborazione assidua e professionalmente impegnata.

Prima di concludere, un ultimo e sincero apprezzamento all'Autorità di Vigilanza e ai suoi Collaboratori per l'impegno intelligente e generoso con il quale seguono e supportano l'attività della nostra Fondazione.

Per il CONSIGLIO DI AMMINISTRAZIONE

Il Presidente

**FONDAZIONE BANCA DEL MONTE  
E CASSA DI RISPARMIO FAENZA**

Bilancio dell'esercizio 2002

Approvato dal CONSIGLIO DI INDIRIZZO nell'adunanza del 16 aprile 2003

<b>Stato patrimoniale al 31.12.2002</b>				
ATTIVO		AL 31.12.2002		AL 31.12.2001
2.	<b>IMMOBILIZZAZIONI FINANZIARIE</b>	<b>15.338.830,00</b>		<b>15.296.103,00</b>
a)	partecipazioni in società strumentali:	180.759,00		137.722,00
	di cui:			
	- partecipazioni di controllo:	0,00		0,00
b)	altre partecipazioni:	8.286.106,00		8.286.106,00
	di cui:			
	- partecipazioni di controllo	5.910.404,00		0,00
c)	titoli di debito:	4.352.356,00		4.427.772,00
	di cui:			
	- quotati	3.436.356,00	3.511.772,00	
	- non quotati	916.000,00	916.000,00	
d)	altri titoli	2.519.609,00		2.444.503,00
3.	<b>STRUMENTI FINANZIARI NON IMMOBILIZZATI</b>	<b>1.196.551,00</b>		<b>1.497.389,00</b>
b)	strumenti finanziari quotati di cui:			
	- titoli di debito	981.229,00		
c)	strumenti finanziari non quotati di cui:			
	- titoli di debito	215.322,00		1.497.389,00
4.	<b>CREDITI</b>	<b>213.043,00</b>		<b>213.028,00</b>
	di cui:			
	- esigibili entro l'esercizio successivo	58,00		43,00
5.	<b>DISPONIBILITA' LIQUIDE</b>	<b>165.652,00</b>		<b>158.463,00</b>
6.	<b>ALTRE ATTIVITA'</b>	<b>3,00</b>		
7.	<b>RATEI E RISCONTI</b>	<b>47.476,00</b>		<b>59.183,00</b>
	<b>TOTALE DELL'ATTIVO</b>	<b>16.961.555,00</b>		<b>17.224.166,00</b>

**FONDAZIONE BANCA DEL MONTE  
E CASSA DI RISPARMIO FAENZA**

Bilancio dell'esercizio 2002

Approvato dal CONSIGLIO DI INDIRIZZO nell'adunanza del 16 aprile 2003

<b>Stato patrimoniale al 31.12.2002</b>			
<b>PASSIVO</b>		<b>AL 31.12.2002</b>	<b>AL 31.12.2001</b>
1.	<b>PATRIMONIO</b>	<b>14.519.967,00</b>	<b>14.204.753,00</b>
a)	Fondo di dotazione	7.931.314,00	7.931.314,00
c)	riserva da rivalutazioni e plusvalenze	5.611.070,00	5.611.070,00
d)	riserva obbligatoria	506.007,00	325.885,00
e)	riserva per l'integrità del patrimonio	471.576,00	336.484,00
f)	avanzi (disavanzi) portati a nuovo	0,00	0,00
g)	avanzo (disavanzo) residuo	0,00	0,00
2.	<b>FONDI PER L' ATTIVITA' D' ISTITUTO</b>	<b>216.146,00</b>	<b>131.028,00</b>
a)	Fondo di stabilizzazione delle erogazioni	140.393,00	75.275,00
b)	Fondi per le erogazioni nei settori rilevanti	55.753,00	55.753,00
c)	Fondi per le erogazioni negli altri settori	20.000,00	0,00
3.	<b>FONDI PER RISCHI E ONERI</b>	<b>393.744,00</b>	<b>350.706,00</b>
5.	<b>EROGAZIONI DELIBERATE DA EFFETTUARE</b>	<b>288.456,00</b>	<b>293.207,00</b>
a)	nei settori rilevanti	223.710,00	195.080,00
b)	negli altri settori	64.746,00	98.127,00
6.	<b>FONDO PER IL VOLONTARIATO</b>	<b>109.148,00</b>	<b>99.793,00</b>
6.1	<b>FONDO PER IL VOLONTARIATO in attesa di definizione</b>	<b>76.236,00</b>	<b>52.220,00</b>
7.	<b>DEBITI</b>	<b>1.357.799,00</b>	<b>2.092.400,00</b>
	di cui:		
	- esigibili entro l'anno successivo	1.357.799,00	749.612,00
8.	<b>RATEI E RISCONTI PASSIVI</b>	<b>59,00</b>	<b>59,00</b>
	<b>TOTALE DEL PASSIVO</b>	<b>16.961.555,00</b>	<b>17.224.166,00</b>

**FONDAZIONE BANCA DEL MONTE  
E CASSA DI RISPARMIO FAENZA**

Bilancio dell'esercizio 2002

Approvato dal CONSIGLIO DI INDIRIZZO nell'adunanza del 16 aprile 2003

<b>Conti d'Ordine</b>		
	AL 31.12.2002	AL 31.12.2001
<b>BENI PRESSO TERZI</b>	13.978.920,00	14.280.068,00
a) <u>Titoli e valori di proprietà in deposito presso terzi</u>		
* titoli di debito (Titoli di Stato e Prestiti obbligazionari), a custodia presso Banca di Romagna Spa	4.352.356,00	4.427.772,00
*operazioni pronti contro termine con Banca di Romagna Spa	1.196.551,00	1.497.389,00
*Fondi comuni di investimento	2.519.609,00	2.444.503,00
*titoli azionari di partecipazione, a custodia presso Banca di Romagna Spa	5.910.404,00	5.910.404,00
<b>GARANZIE E IMPEGNI</b>	11.363,00	0,00
b) Crediti di firma ricevuti (rilascio di fideiussione bancaria a fav. Agenzia dell'Entrate - Faenza, nell'interesse Fondazione)	11.363,00	0,00
<b>IMPEGNI DI EROGAZIONE</b>	78.195,00	37.265,00
c) <u>Impegni pluriennali per erogaz. future nei settori rilevanti</u>	78.195,00	37.265,00
<b>TOTALE CONTI D'ORDINE</b>	14.068.478,00	14.317.333,00

I valori indicati sono quelli contabili di acquisizione non essendo possibile per i fondi comuni di investimento riferirsi ad un valore nominale.

La descrizione dei Titoli e valori di proprietà in deposito presso terzi è dettagliata nelle corrispondenti voci di nota integrativa.

La descrizione degli impegni di erogazione è specificata nel bilancio di missione.

**FONDAZIONE BANCA DEL MONTE  
E CASSA DI RISPARMIO FAENZA**

Bilancio dell'esercizio 2002

Approvato dal CONSIGLIO DI INDIRIZZO nell'adunanza del 16 aprile 2003

<b>Conto Economico Scalare</b>		<b>Al 31.12.2002</b>	<b>Al 31.12.2001</b>
2.	<b>DIVIDENDI E PROVENTI ASSIMILATI</b>	<b>708.127,00</b>	<b>679.189,00</b>
b)	da altre immobilizzazioni finanziarie	708.127,00	679.189,00
3.	<b>INTERESSI E PROVENTI ASSIMILATI</b>	<b>202.552,00</b>	<b>263.644,00</b>
a)	da immobilizzazioni finanziarie	143.684,00	175.158,00
b)	da strumenti finanziari non immobilizzati	54.136,00	82.423,00
c)	da crediti e disponibilità liquide	4.732,00	6.063,00
9.	<b>ALTRI PROVENTI</b>	<b>24,00</b>	<b>408,00</b>
10.	<b>ONERI</b>	<b>-84.933,00</b>	<b>-91.872,00</b>
a)	compensi e rimborsi spese organi statuari	-47.826,00	-53.436,00
h)	altri oneri	-37.107,00	-38.436,00
11.	<b>PROVENTI STRAORDINARI</b>	<b>76.902,00</b>	<b>0,00</b>
	di cui:		
	- plusvalenze da alienazioni di immobiliz. finanziarie	76.902,00	
12.	<b>ONERI STRAORDINARI</b>	<b>0,00</b>	<b>0,00</b>
	di cui:		
	- minusvalenze da alienazioni di immobiliz. finanziarie		
13.	<b>IMPOSTE</b>	<b>-2.061,00</b>	<b>-11.115,00</b>
	<b>AVANZO DELL'ESERCIZIO</b>	<b>900.611,00</b>	<b>840.254,00</b>
14.	<b>ACCANTONAMENTO ALLA RISERVA OBBLIGAT.</b>	<b>-180.122,00</b>	<b>-168.051,00</b>
15.	<b>EROGAZIONI DELIBERATE IN CORSO D'ESERC.</b>	<b>-456.860,00</b>	<b>-446.125,00</b>
a)	nei settori rilevanti	-366.202,00	-433.213,00
b)	negli altri settori statuari	-90.658,00	-12.912,00
16.	<b>ACCANTON. AL FONDO VOLONTARIATO</b>	<b>-24.016,00</b>	<b>-22.407,00</b>
16.1	<b>ACCANTON. AL FONDO PER IL VOLONTARIATO in attesa di definizione</b>	<b>-24.016,00</b>	<b>-52.220,00</b>
a)	accantonamento dell'esercizio 2000	0,00	-29.813,00
a)	accantonamento dell'esercizio 2001	0,00	-22.407,00
b)	accantonamento dell'esercizio 2002	-24.016,00	0,00
17.	<b>ACC.TI AI FONDI PER L' ATTIVITA' D' ISTITUTO</b>	<b>-80.505,00</b>	<b>-25.413,00</b>
a)	al Fondo di stabilizzazione delle erogazioni	-65.118,00	-25.413,00
b)	ai fondi per le erogazioni nei settori rilevanti		
c)	ai fondi per le erogazioni negli altri settori	-15.387,00	
d)	agli altri fondi		
18.	<b>ACC. A RISERVA INTEGRITA' PATRIMONIO</b>	<b>-135.092,00</b>	<b>-126.038,00</b>
	<b>AVANZO RESIDUO</b>	<b>0,00</b>	<b>0,00</b>

**FONDAZIONE BANCA DEL MONTE  
E CASSA DI RISPARMIO FAENZA**

Bilancio dell'esercizio 2002

Approvato dal CONSIGLIO DI INDIRIZZO nell'adunanza del 16 aprile 2003

***Bilancio dell'esercizio chiuso al 31 dicembre 2002***

***NOTA INTEGRATIVA***

***Parte A - Criteri di valutazione.***

Il bilancio dell'esercizio chiuso al 31 dicembre 2002 è stato redatto secondo le indicazioni dell'Atto di Indirizzo emanato in data 19 aprile 2001 dal Ministro del Tesoro, del Bilancio e della Programmazione Economica, ad eccezione per la determinazione degli accantonamenti patrimoniali alla riserva obbligatoria e a quella facoltativa a salvaguardia dell'integrità patrimoniale, per i quali sono state seguite le disposizioni dell'Autorità di Vigilanza, di cui al decreto del Direttore Generale del Dipartimento del Tesoro in data 27 marzo 2003 pubblicato sulla G.U. n. 78 del 3/4/2003.

Esso è costituito dallo Stato Patrimoniale, dal Conto Economico e dalla Nota Integrativa.

La valutazione delle singole voci del bilancio in esame è ispirata ai criteri generali della prudenza, dell'inerenza e della competenza economico-temporale, nella prospettiva della continuazione dell'attività.

Nelle appostazioni contabili si è data prevalenza al contenuto economico delle operazioni piuttosto che alla manifestazione e forma giuridiche delle stesse.

I dati esposti in bilancio sono desunti dalla contabilità generale, regolarmente tenuta.

Per quanto attiene l'aspetto economico si precisa che i costi e i ricavi esposti comprendono le rilevazioni di fine esercizio, che trovano riscontro nelle contropartite dello stato patrimoniale, ed in relazione a ciò sono inclusi utili solo se realizzati entro la data di chiusura dell'esercizio, mentre si è tenuto conto dei rischi e delle perdite anche se conosciuti successivamente a tale data.

I criteri adottati non presentano variazioni rispetto a quelli applicati negli esercizi precedenti e possono essere così riepilogati:

- le immobilizzazioni finanziarie, costituite da attività detenute con finalità di stabile investimento, sono iscritte al costo di acquisto.
- La Partecipazione nella società bancaria conferitaria Unibanca S.p.A. - Capogruppo del Gruppo Bancario Unibanca, rappresentata da nr. 1.686.017 azioni ordinarie del valore nominale di Euro 5,16 cadauna, ricevute in concambio d'azioni Banca di Romagna S.p.A., è contabilizzata al valore originario di libro di queste ultime.
- La Partecipazione nell'Istituto Scientifico Romagnolo per lo Studio e la Cura dei Tumori - I.R.S.T. srl con sede in Meldola è contabilizzata al valore di acquisizione. La somma esposta è relativa alla quota complessivamente

**FONDAZIONE BANCA DEL MONTE  
E CASSA DI RISPARMIO FAENZA**

Bilancio dell'esercizio 2002

Approvato dal CONSIGLIO DI INDIRIZZO nell'adunanza del 16 aprile 2003

sottoscritta pari a €uro 129.114,22. In relazione alle finalità sociali della società, la partecipazione è stata acquisita nell'esercizio 2000 con l'utilizzo di fondi destinati all'attività istituzionale dell'anno. A fronte della posta attiva, è stato costituito al Passivo un "Fondo per interventi partecipativi" di pari importo.

- La Partecipazione nella Fondazione "M.I.C. – Museo Internazionale delle Ceramiche di Faenza" è anch'essa contabilizzata al valore di acquisizione. La somma esposta rappresenta la quota di conferimento in denaro al fondo di dotazione iniziale della Fondazione. Per il versamento della quota sono state utilizzate somme già appositamente accantonate al Fondo per l'attività d'Istituto, in relazione agli scopi perseguiti dalla Fondazione. A fronte della posta attiva, è stato costituito al Passivo un "Fondo per interventi partecipativi" di pari importo.
- La Partecipazione nella società Agricola Le Cicogne S.r.l. con sede in Faenza, rappresentata da n. 2.192.561 quote del valore nominale di € 1 ciascuna, pari al 49,99% del capitale sociale, è contabilizzata al valore di acquisizione.
- Gli strumenti finanziari quotati e non quotati costituenti immobilizzazioni finanziarie e non, è rilevato ai prezzi d'acquisto;
- Le disponibilità liquide sono composte da giacenze in conto corrente bancario e sono espresse al valore nominale.
- I crediti ed i debiti sono iscritti al valore nominale, non ravvisandosi allo stato attuale alcuna svalutazione da operare.
- I ratei e i risconti sono stati determinati in base al principio della competenza economica temporale.
- I proventi e i costi sono rilevati ed esposti in bilancio secondo il principio della competenza temporale con l'opportuna rilevazione di ratei e risconti. Gli interessi attivi sono esposti al netto delle ritenute subite a titolo d'imposta e le spese di gestione sono comprensive dell'imposta sul valore aggiunto (I.V.A.).
- I dividendi azionari, di competenza dell'esercizio nel quale viene deliberata la loro distribuzione, sono rilevati al lordo del credito d'imposta; peraltro, in ottemperanza all'art. 3 - comma 1 - lettera c) della legge 23/12/1998, n. 461 che dispone il godimento del credito d'imposta in misura non superiore all'imposta dovuta sui dividendi medesimi, non sussiste credito d'imposta verso l'Erario da contabilizzare.
- Il Fondo per il Volontariato accoglie gli accantonamenti, al netto delle erogazioni, determinati in conformità alle disposizioni della legge 266/1991 e dell'Atto di indirizzo del 19.04.2001.

L'accantonamento al predetto Fondo dell'anno 2002 è stato calcolato secondo le indicazioni del sopra citato Atto di indirizzo (punto 9.7), vale a dire nella misura di un quindicesimo del risultato della differenza tra l'avanzo dell'esercizio meno l'accantonamento alla riserva obbligatoria e l'importo minimo da destinare ai

**FONDAZIONE BANCA DEL MONTE  
E CASSA DI RISPARMIO FAENZA**

Bilancio dell'esercizio 2002

Approvato dal CONSIGLIO DI INDIRIZZO nell'adunanza del 16 aprile 2003

settori rilevanti ai sensi dell'articolo 8, comma 1, lettera d), del decreto legislativo 17 maggio 1999, n. 153.

Peraltro, in attesa di conoscere le definitive decisioni della 3° sezione del TAR del Lazio sul ricorso avanzato dai Centri di Servizio per il Volontariato contro il Ministero del Tesoro circa il predetto punto 9.7, si è ritenuto di effettuare, in via prudenziale, il ricalcolo di detto accantonamento secondo le precedenti modalità di computo, iscrivendo le somme a conguaglio nel "Fondo per il Volontariato in attesa di definizione", così come già effettuato anche con riferimento all'accantonamento ex legge 266/91 degli esercizi 2000 e 2001.

- l'accantonamento al Fondo riserva obbligatoria di cui all'art. 7 dello Statuto è stato effettuato applicando la percentuale del 20% all'avanzo dell'esercizio, in linea con le indicazioni del Decreto del Direttore Generale del Dipartimento del Tesoro in data 27 marzo 2003 pubblicato sulla G.U. n. 78 del 3/4/2003;
- l'accantonamento al Fondo riserva per integrità patrimoniale è stato calcolato in linea con le indicazioni del predetto Decreto in data 27 marzo 2003 del Direttore Generale del Dipartimento del Tesoro e rappresenta il 15% dell'avanzo d'esercizio;

***Moneta di conto.***

La presente nota integrativa espone gli importi in Euro.

**FONDAZIONE BANCA DEL MONTE  
E CASSA DI RISPARMIO FAENZA**

Bilancio dell'esercizio 2002

Approvato dal CONSIGLIO DI INDIRIZZO nell'adunanza del 16 aprile 2003

Si illustrano, di seguito, le principali voci componenti il bilancio dell'esercizio 1° gennaio – 31 dicembre 2002.

**Parte B**

**Informazioni sullo Stato Patrimoniale.**

**A T T I V O**

**2. Immobilizzazioni finanziarie** **€. 15.338.830**

Partecipazioni in società strumentali: €. 180.759  
=====

Dettaglio:

**Istituto per lo studio e la cura dei Tumori - (I.R.S.T. ) S.r.l.**  
**con sede in Meldola** € 129.114

La partecipazione è stata acquisita nell'esercizio 2000 all'atto della costituzione (15.07.2000) della società e la partecipazione complessiva della Fondazione ammonta a € 129.114,00 pari all'1,56% del capitale sociale di complessivi € 8.289.133,00. L'importo esposto rappresenta la quota di capitale sociale effettivamente versata e sottoscritta. In considerazione degli scopi e finalità della società, operante nei settori rilevanti della Ricerca Scientifica e della Sanità, per la sottoscrizione della quota di competenza della Fondazione sono stati utilizzati i fondi destinati all'attività istituzionale, con stanziamento nell'esercizio 2000 dell'intero importo da versare.

A fronte della partecipazione strumentale acquisita, al passivo è stato costituito un apposito Fondo di pari importo.

La società, mista pubblico/privato a prevalente capitale pubblico (51% pubblico, 49% privato) si è costituita fra le AUSL di Forlì, Cesena, Rimini e Ravenna, il Comune di Meldola, l'Istituto Oncologico Romagnolo e le Fondazioni delle Casse di Risparmio di Forlì, Cesena, Ravenna, Lugo e Faenza per la realizzazione di un Polo oncologico per attività di II e III livello, presso l'ex Ospedale di Meldola (FO), nel quadro di un programma complessivo di riorganizzazione e riqualificazione degli interventi in materia di assistenza, ricovero e cura delle malattie oncologiche per l'intero bacino della Romagna.

L'esercizio chiuso al 31 dicembre 2002 presenta una perdita di Euro 89.857,00, che i Soci hanno deciso di coprire, così come quelle degli esercizi precedenti (€

**FONDAZIONE BANCA DEL MONTE  
E CASSA DI RISPARMIO FAENZA**

Bilancio dell'esercizio 2002

Approvato dal CONSIGLIO DI INDIRIZZO nell'adunanza del 16 aprile 2003

81.637,00), con l'aumento del capitale sociale di complessivi € 2.582.285 deliberato in data 20.03.2003.

La quota del predetto aumento di capitale sociale di pertinenza della Fondazione è pari a € 40.284, 00.

Il capitale sociale risultante, dopo la copertura delle perdite sarà pari a €. 10.700.000,00 e la quota della Fondazione, dopo i versamenti di capitale effettuati, pari a €.166.724.

La partecipazione detenuta dalla Fondazione non configura controllo ai sensi dell'art. 6, commi 2 e 3, del decreto legislativo 17 maggio 1999, n. 154 e successive modifiche.

**Fondazione "M.I.C. – Museo Internazionale delle  
Ceramiche di Faenza" con sede in Faenza**

€. 51.645

La partecipazione è stata acquisita nell'esercizio 2001, all'atto della costituzione in Fondazione dell'Istituzione Museo Internazionale delle Ceramiche di Faenza, a cui partecipano Enti pubblici (Comune di Faenza, Provincia di Ravenna, CCIAA di Ravenna) e Privati. La somma esposta rappresenta la quota di denaro conferita al patrimonio iniziale della predetta Fondazione. In considerazione dell'oggetto sociale e delle finalità della Fondazione Museo Internazionale delle Ceramiche, che opererà nel settore rilevante dell'Arte e della Cultura, gestendo in concessione dal Comune di Faenza il Museo Internazionale delle Ceramiche, sono stati utilizzati per l'acquisizione della partecipazione somme già accantonate nei "Fondi per l'attività d'Istituto".

A fronte della partecipazione strumentale acquisita, al passivo è stato costituito un apposito Fondo di pari importo.

La Fondazione si è costituita nell'esercizio 2001 e, solo nell'esercizio 2002, previa stipula dell'apposita Convenzione con il Comune di Faenza, ha iniziato la propria attività di gestione del Museo. L'ultimo bilancio approvato, relativo all'esercizio 2001, presenta un perdita di € 56,29 che, peraltro, come sopra detto, riflette unicamente la fase iniziale di costituzione della Fondazione e non già la sua attività tipica.

La partecipazione detenuta non configura controllo ai sensi dell'art. 6, commi 2 e 3, del decreto legislativo 17 maggio 1999, n. 154 e successive modifiche.

Altre partecipazioni:

€ 8.286.106  
=====

Dettaglio:

**FONDAZIONE BANCA DEL MONTE  
E CASSA DI RISPARMIO FAENZA**

Bilancio dell'esercizio 2002

Approvato dal CONSIGLIO DI INDIRIZZO nell'adunanza del 16 aprile 2003

**Partecipazione Unibanca S.p.A.**  
**con sede in Cesena**

€ 5.910.404

La consistenza della partecipazione è relativa a nr.1.686.017 azioni ordinarie nominative Unibanca S.p.A. da Euro 5,16 cadauna interamente liberate ricevute in concambio di azioni Banca di Romagna S.p.A. all'atto del loro conferimento nella Holding Capogruppo Unibanca S.p.A. (marzo 1999); il valore di carico della predetta Partecipazione è quello originario di libro delle azioni Banca di Romagna S.p.A. conferite.

La Partecipazione rappresenta il 6,46% del Capitale Sociale di Unibanca S.p.A. Nel corso dell'esercizio 2002 non vi sono stati movimenti nella consistenza delle azioni detenute.

La partecipazione della Fondazione configura controllo ai sensi dell'art. 6, comma 5-bis del decreto legislativo 17 maggio 1999, n. 154 e successive modifiche.

Il bilancio al 31.12.2002 chiude con un utile netto di € 13,789 milioni di euro. Il Consiglio di Amministrazione proporrà all'Assemblea la distribuzione di un dividendo di 0,445 euro per azione (+5,95% rispetto all'esercizio precedente).

**Agricola Le Cicogne S.r.l.**  
**con sede in Faenza.**

€ 2.375.702

La società, che ha per oggetto la conduzione di terreni e di aziende agricole, è proprietaria del complesso aziendale agricolo (terreni e fabbricati), già patrimonio storico del "Monte di Pietà" di Faenza, di cui la Fondazione è la continuazione ideale. La partecipazione è stata acquisita nell'esercizio 2001, nell'intento di disporre di una struttura stabile tramite la quale realizzare iniziative volte a promuovere lo sviluppo sociale ed economico della comunità faentina, in linea con gli obiettivi statuari della Fondazione.

L'investimento, per il quale è stato concordato un pagamento dilazionato entro l'esercizio 2003, è stato realizzato attingendo alle disponibilità finanziarie della Fondazione attuando con ciò una diversificazione del patrimonio idonea a stabilizzarne il valore nel lungo periodo e a ridurre i rischi di conservazione.

Fra le poste del Passivo è evidenziato il debito (€ 1.342.788) relativo alle somme ancora da corrispondere al 31 dicembre 2002.

La società ha un capitale sociale di Euro 4.386.000, di cui la Fondazione detiene il 49,99%.

Il bilancio dell'esercizio chiuso al 31 dicembre 2002 evidenzia una perdita di €. 67.800,00.

A decorrere dall' 11 novembre 2002, la società ha concesso in affitto a terzi i propri terreni agricoli, ad eccezione di un ettaro di terreno, ad un canone economicamente

**FONDAZIONE BANCA DEL MONTE  
E CASSA DI RISPARMIO FAENZA**

Bilancio dell'esercizio 2002

Approvato dal CONSIGLIO DI INDIRIZZO nell'adunanza del 16 aprile 2003

interessante. La decisione assunta, è funzionale al ritorno in utile della società, che permane, peraltro, impegnata nell'avvio di iniziative di riqualificazione dei terreni agricoli che consentano l'offerta di servizi alla collettività faentina, in linea con gli obiettivi statutari della Fondazione.

La partecipazione detenuta non configura controllo ai sensi dell'art. 6, commi 2 e 3, del decreto legislativo 17 maggio 1999, n. 154 e successive modifiche.

Titoli di debito:

**€ 4.352.356**

- Titoli di Stato quotati € 3.436.356
- Obbligazioni bancarie non quotate € 916.000

=====

Altri Titoli:

- Fondi comuni di investimento

**€. 2.519.609**

I titoli ed i fondi sono immessi in un deposito a custodia e amministrazione titoli presso la Banca di Romagna S.p.A.

La loro consistenza è illustrata nei prospetti che seguono.

TITOLI DI STATO al 31.12.2002									
codice	descrizione	valore nominale al 01/01/2002	valore a bilancio al 01/01/2002	Rimborsi 2002	Plus da rimborsi	valore nominale al 31/12/2002	valore a bilancio al 31/12/2002	valore di mercato al 31.12.2002 - prezzo del 30.12.2002	Controvalore al 31.12.2002 ai prezzi di mercato
36720	CCT giugno2002	77.468	75.416	77.212	1.796	0	0		0
36782	CCT 1/11/03 tv	1.032.912	1.030.895			1.032.912	1.030.895	100,50	1.038.077
36788	CCT 1/1/04 tv (100,29)	255.000	255.995			255.000	255.995	100,48	256.224
36788	CCT 1/1/04 tv	774.684	768.947			774.684	768.947	100,48	778.402
110123	CCT 1/3/04 tv	516.456	510.130			516.456	510.130	100,63	519.710
111536	CCT 1/5/04 tv	516.456	510.195			516.456	510.195	100,63	519.710
126385	CCT 01/10/2005 tv a Lit. 100,24	154.000	154.524			154.000	154.524	101,07	155.648
132656	BTP 15/04/2004 3,25 a Lit. 99,79	206.000	205.670			206.000	205.670	100,75	207.545
<b>TOTALE</b>		<b>3.532.976</b>	<b>3.511.772</b>	<b>77.212</b>	<b>1.796</b>	<b>3.455.508</b>	<b>3.436.356</b>		<b>3.475.315</b>

**FONDAZIONE BANCA DEL MONTE  
E CASSA DI RISPARMIO FAENZA**

Bilancio dell'esercizio 2002

Approvato dal CONSIGLIO DI INDIRIZZO nell'adunanza del 16 aprile 2003

<b>PRESTITI OBBLIGAZIONARI al 31.12.2002</b>							
<i>codice</i>	<i>descrizione</i>	<i>valore nominale al 01/01/02</i>	<i>valore di bilancio al 01/01/02</i>	<i>valore nominale al 31/12/2002</i>	<i>valore di bilancio al 31/12/2002</i>	<i>valore di mercato al 31/12/2002</i>	<i>Controvalore al 31.12.2002 ai prezzi di mercato</i>
306197	Obbligazioni Banca di Romagna Serie Oro 5% 11/1/2004 a Lit. 100,00 cedola semestrale posticipata	155.000,00	155.000,00	155.000,00	155.000,00	102,00	158.100,00
311567	Obbligazioni Banca di Romagna SS 02/05/2003 TV a Lit 100,00 cedola quadrimestrale posticipata	761.000,00	761.000,00	761.000,00	761.000,00	100,00	761.000,00
<b>TOTALE</b>		<b>916.000,00</b>	<b>916.000,00</b>	<b>916.000,00</b>	<b>916.000,00</b>		<b>919.100,00</b>

<b>FONDI COMUNI D'INVESTIMENTO al 31.12.2002</b>							
<i>codice</i>	<i>descrizione</i>	<i>numero quote al 01/01/02</i>	<i>Consistenza iscritta in bilancio al 01/01/2002</i>	<i>numero quote al 31/12/2002</i>	<i>Consistenza iscritta in bilancio al 31/12/2002</i>	<i>valore di mercato al 30.12.2000 - prezzo del 30.12.2000</i>	<i>Controvalore al 31.12.2002 al prezzo di mercato</i>
38028	NEXTRA BOND ALA Unica soluzione già CARIFONDO ALA lit	174.760,862	1.367.663,00	238.729,444	1.915.042,00	8,698	2.076.469
100361	NEXTRA BOND INTERNAZIONALI. Unica soluzione già Carifondo BOND - lit	68.209,864	472.273,00	0,000	0,00	8,024	0
105270	NEXTRA BOND EURO Unica Soluzione Già Carifondo EURO Obblig.	114.775,291	604.567,00	114.775,291	604.567,00	6,188	710.230
<b>TOTALI</b>			<b>2.444.503,00</b>		<b>2.519.609,00</b>		<b>2.786.698</b>

**FONDAZIONE BANCA DEL MONTE  
E CASSA DI RISPARMIO FAENZA**

Bilancio dell'esercizio 2002

Approvato dal CONSIGLIO DI INDIRIZZO nell'adunanza del 16 aprile 2003

**3. Strumenti finanziari non immobilizzati**

**€. 1.196.551**

La consistenza è illustrata nel prospetto che segue:

<b>PRONTI CONTRO TERMINE - CONSISTENZA AL 31/12/2002</b>				
<i>codice</i>	<i>descrizione</i>	<i>Valore nominale al 31/12/2002</i>	<i>Valore a bilancio al 31/12/2002</i>	<i>Valore a scadere nel 2003</i>
36782	CCT 01/11/2003 TV a 100,13684 gg. 90 durata 25.10.2002 - 23.01.2003- tasso 3,11%	390.000	396.789	399.828
301701	CCT 1/8/00-07 TV EUR a 100,75778 gg. 84 durata 8.11.02 - 31.01.2003 tasso 3%	295.000	299.749	301.820
725089	BCA POP E/R GN12 SUB a 100,14683 gg. 87 Durata 30.12.2002- 27.03.2003 tasso 2,75%	215.000	215.322	216.734
126385	CCT 01/10/2005 TV a 100,93538 gg. 87 durata 30.12.2002 -27.03.2003 tasso 2,75%	280.000	284.692	286.558
<b>TOTALE</b>		<b>1.180.000</b>	<b>1.196.551</b>	<b>1.204.939</b>



**FONDAZIONE BANCA DEL MONTE  
E CASSA DI RISPARMIO FAENZA**

Bilancio dell'esercizio 2002

Approvato dal CONSIGLIO DI INDIRIZZO nell'adunanza del 16 aprile 2003

**4. Crediti**

**€. 213.043**

L'importo è composto da:

**L. 58** relative al credito vantato nei confronti dell' I.N.A.I.L. per contributi anticipati, valutato al valore nominale;

**L. 212.985** relativi a crediti di imposta come qui di seguito dettagliato:

<b>CREDITO DI IMPOSTA</b>	
Credito d'imposta risultante da Mod. 760/94 relativo ai redditi del 1993	48.848,00
Credito d'imposta risultante da Mod. 760/95 relativo ai redditi del 1994	83.272,00
Credito d'imposta risultante da Mod. 760/96 relativo ai redditi del 1995	51.774,00
Credito d'imposta risultante da ritenute su dividendi percepiti nel 1997	29.091,00
<b>Totale credito d'imposta</b>	<b>212.985,00</b>

Detti "crediti d'imposta" permangono nella consistenza di fine esercizio 2001.

Si tratta di crediti emersi con la presentazione delle dichiarazioni dei redditi del triennio 1993/1995, nonché del credito risultante dalle ritenute sui dividendi percepiti nel 1997.

Per i suddetti periodi d'imposta 1993/1995 è stata applicata in sede di dichiarazione, l'aliquota IRPEG ridotta del 50%, seguendo le indicazioni dell'Associazione di categoria, supportate dalla concessione, da parte dell'Ispettorato delle II.DD. di Bologna, dell'esonero dall'applicazione della ritenuta d'acconto, sui dividendi percepiti dalla Banca partecipata, previsto per i beneficiari di aliquota ridotta.

Con circolare n. 238 del 4/10/96, l'Amministrazione Finanziaria, facendo proprio il parere espresso dal Consiglio di Stato, ha dichiarato non applicabile alle Fondazioni - Casse di Risparmio, (conferenti l'azienda bancaria, ai sensi del D.L.vo 20/11/90, n. 356) l'agevolazione dell'aliquota IRPEG ridotta al 50%.

Per il credito relativo alla dichiarazione dei redditi dell'esercizio 1994 è tuttora in corso il contenzioso nei confronti dell'Amministrazione Finanziaria che è ricorso in appello alla Commissione Tributaria Regionale avverso la sentenza favorevole alla Fondazione della Commissione Tributaria Provinciale di Ravenna.

Per motivi di prudenza tali crediti verranno portati al conto economico solamente al momento dell'effettiva loro liquidazione da parte dell'Amministrazione Finanziaria, per cui a fronte di essi è stato costituito un apposito fondo del passivo.

**5. Disponibilità liquide**

**€. 165.652**

	<b>31.12.2002</b>	<b>31.12.2001</b>
<b>DISPONIBILITA' LIQUIDE</b>		
<i>Conto corrente intrattenuto con Banca di Romagna Spa</i>	165.652,00	158.463,00

**FONDAZIONE BANCA DEL MONTE  
E CASSA DI RISPARMIO FAENZA**

Bilancio dell'esercizio 2002

Approvato dal CONSIGLIO DI INDIRIZZO nell'adunanza del 16 aprile 2003

I rapporti di conto corrente sono intrattenuti esclusivamente con la Banca di Romagna S.p.A.

Le disponibilità liquide in conto corrente sono normalmente mantenute in misura adeguata alle esigenze di liquidità della gestione ordinaria ed erogativa. Temporaneamente, in relazione all'andamento dei mercati finanziari, si è preferito mantenere giacenze d'importo superiore alla norma con remunerazione in linea con i tassi correnti sul mercato, in attesa di cogliere le migliori opportunità di investimento.

**6. Altre Attività** € 3

La predetta voce accoglie la differenza a quadratura del Totale Attivo e del Totale Passivo dello Stato Patrimoniale, originatasi a seguito dell'esposizione in bilancio delle voci arrotondate. Gli arrotondamenti effettuati non hanno formato oggetto di rilevazione nella contabilità, rimanendo limitati ai soli prospetti di bilancio.

**7. Ratei e risconti.** € 47.476

L'importo, per Euro **47.393** è costituito da ratei attivi relativi a quote di cedole maturate sui Titoli e le operazioni di "Pronti Contro Termine", non ancora liquidate al 31 dicembre 2002, mentre i rimanenti € **83** rappresentano il risconto delle commissioni di pertinenza dell'esercizio successivo relative al rilascio da parte della Banca di Romagna di una fideiussione bancaria in favore Agenzia dell'Entrate, nell'interesse della Fondazione.

	31.12.2002	31.12.2001
<b>RATEI ATTIVI</b>	47.393	59.183
<i>Interessi netti maturati su Titoli di proprietà</i>	32.263	38.406
<i>Interessi netti maturati su operazioni "pronti contro termine"</i>	3.703	7.504
<i>Interessi netti maturati su Obbligazioni</i>	11.427	13.273
<b>RISCONTI ATTIVI</b>	83	0
<i>Commissioni bancarie di competenza dell'esercizio 2003 relative a fideiussione in favore Agenzia delle Entrate - Faenza</i>	83	0

**FONDAZIONE BANCA DEL MONTE  
E CASSA DI RISPARMIO FAENZA**

Bilancio dell'esercizio 2002

Approvato dal CONSIGLIO DI INDIRIZZO nell'adunanza del 16 aprile 2003

**PASSIVO**

**1. Patrimonio**

**€. 14.519.967**

Il patrimonio della Fondazione risulta così composto:

	31.12.2002	31.12.2001
<i>Fondo di dotazione</i>	7.931.314	7.931.314
<i>Riserva da rivalutazioni e plusvalenze (plusvalori da cessioni ex Direttiva Dini)</i>	5.611.070	5.611.070
<i>Riserva obbligatoria</i>	506.007	325.885
<i>Riserva per l'integrità patrimoniale</i>	471.576	336.484
<b>TOTALE</b>	<b>14.519.967</b>	<b>14.204.753</b>

Rispetto al 31.12.2001 il patrimonio risulta aumentato di €. 315.214 per effetto degli accantonamenti alla Riserva obbligatoria (€. 180.122) e alla Riserva per integrità patrimoniale (€. 135.092), calcolati in linea con le disposizioni del Decreto del Direttore Generale del Dipartimento del Tesoro in data 27 marzo 2003.

**FONDAZIONE BANCA DEL MONTE  
E CASSA DI RISPARMIO FAENZA**

Bilancio dell'esercizio 2002

Approvato dal CONSIGLIO DI INDIRIZZO nell'adunanza del 16 aprile 2003

**2. Fondi per l'attività d'Istituto.**

**€. 216.146**

	<b>2002</b>	<b>2001</b>
<b>FONDI PER L'ATTIVITA' D'ISTITUTO</b>	<b>216.146</b>	<b>131.028</b>
<b>Fondo stabilizzazione erogazioni</b>		
- consistenza iniziale	75.275	49.861
- accantonamento dell'anno	65.118	25.414
- Saldo finale dell'anno	<b>140.393</b>	<b>75.275</b>
<b>Fondo per le erogazioni nei settori rilevanti</b>		
- consistenza iniziale	55.753	86.730
- utilizzo per partecipazione a Fondazione M.I.C. - Museo Internazionale Ceramiche di Faenza		-51.646
- recupero somme già assegnate per erogazioni		20.669
- accantonamento dell'anno	0	
- Saldo finale dell'anno	<b>55.753</b>	<b>55.753</b>
<b>Fondo per le erogazioni negli altri settori</b>		
consistenza iniziale	0	0
- recupero somme già assegnate per erogazioni	4.613	0
- accantonamento dell'anno	15.387	0
- Saldo finale dell'anno	<b>20.000</b>	<b>0</b>

Il "Fondo di stabilizzazione per le erogazioni" è stato incrementato di €. 65.118.

Il "Fondo per le erogazioni nei settori rilevanti", costituito per disporre di somme da destinare ad iniziative di ampio respiro che comportino anche un impegno pluriennale, permane nella consistenza di fine esercizio 2001.

Nell'esercizio 2002 viene costituito il "Fondo per le erogazioni negli altri settori" con il recupero di erogazioni deliberate in anni precedenti, stante la mancata realizzazione delle iniziative a cui erano destinate. Il predetto Fondo viene incrementato a fine esercizio con un accantonamento di €. 15.387.

**3. Fondi per rischi e oneri**

**€. 393.744**

**a) Fondo crediti di imposta**

**€. 212.985**

**FONDAZIONE BANCA DEL MONTE  
E CASSA DI RISPARMIO FAENZA**

Bilancio dell'esercizio 2002

Approvato dal CONSIGLIO DI INDIRIZZO nell'adunanza del 16 aprile 2003

<b>FONDO CREDITI DI IMPOSTA</b>	
Credito d'imposta risultante da Mod. 760/94 relativo ai redditi del 1993	48.848
Credito d'imposta risultante da Mod. 760/95 relativo ai redditi del 1994	83.272
Credito d'imposta risultante da Mod. 760/96 relativo ai redditi del 1995	51.774
Credito d'imposta risultante da ritenute su dividendi percepiti nel 1997	29.091
<b>Consistenza al 31/12/2002</b>	<b>212.985</b>

Il fondo è costituito a fronte dei crediti d'imposta dettagliati nel sopra riportato prospetto, ed iscritti nell'attivo, in quanto non esigibili fino a quando l'Amministrazione Finanziaria non se ne riconosce debitrice emettendo il relativo mandato di pagamento.

*b) Fondo interventi partecipativi* €. 180.759

Il Fondo è costituito a fronte della posta dell'Attivo, di pari importo, relativa alle Partecipazione strumentali "I.R.S.T. S.r.l." e "Fondazione Museo Internazionale delle Ceramiche di Faenza – M.I.C.".

**5. Erogazioni deliberate da effettuare** €. 288.456

L'ammontare riguarda le erogazioni per finalità istituzionali deliberate nell'esercizio 2002 o negli esercizi precedenti ma che non hanno ancora dato luogo ad esborsi monetari in quanto riferiti prevalentemente ad interventi non ancora completati.

In dettaglio:

<b>RESIDUI BENEFICENZA 1997/1999 al 31 dicembre 2002</b>					
<b>BENEFICIARI</b>		<b>FINALITA'</b>	<b>DELIBERA</b>		<b>IMPORTO</b>
COMUNE DI FAENZA - ASCOM	FAENZA	ILLUMINAZIONE MONUMENTI FAENTINI	5	28/02/1997	4.302,09
<b>TOTALE RESIDUI 1997</b>					<b>4.302,09</b>
PROVINCIA DI RAVENNA	RAVENNA	COSTRUZIONE SUPER-STRADA STATALE ROMEA	31	08/09/1997	12.911,42
<b>TOTALE RESIDUI 1998</b>					<b>12.911,42</b>
MUSEO INTERNAZIONALE DELLE CERAMICHE	FAENZA	PATROCINIO BANDO CONCORSO CERAMICA ARTE 2001		29/11/1999	1.032,91
DIOCESI FAENZA - MODIGLIANA	FAENZA	SISTEMAZIONE STRADA EREMO DI GAMOGNA	14	30/03/1999	5.721,00
<b>TOTALE RESIDUI 1999</b>					<b>6.753,91</b>
<b>Totale Residui anni 1997 - 1998 - 1999</b>					<b>23.967,42</b>

**FONDAZIONE BANCA DEL MONTE  
E CASSA DI RISPARMIO FAENZA**

Bilancio dell'esercizio 2002

Approvato dal CONSIGLIO DI INDIRIZZO nell'adunanza del 16 aprile 2003

<b>RESIDUI BENEFICENZA 2000 al 31 dicembre 2002</b>					
<b>ARTE</b>					
DIOCESI FAENZA - MODIGLIANA	FAENZA	SISTEMAZIONE STRADA EREMO DI GAMOGNA	9	29/02/2000	5.721,00
<b>TOTALE SETTORE: ARTE</b>					<b>5.721,00</b>
<b>ISTRUZIONE E RICERCA SCIENTIFICA</b>					
SCUOLA MATERNA IST. GHIDIERI	FAENZA	CONTRIBUTO ACQUISTO MATERIALE SCOLASTICO	9	29/02/2000	516,46
CONFESERCENTI FAENZA	FAENZA	BORSE DI STUDIO PER STUDENTI SC. ALBERGHIERA	9	29/02/2000	1.032,91
PROVVEDITORATO AGLI STUDI DI RAVENNA	FAENZA	SOSTEGNO PROGETTO QUALITA' NELLA SCUOLA	53	18/12/2000	4.131,66
<b>TOTALE SETTORE: ISTRUZIONE E RICERCA SC.</b>					<b>5.681,03</b>
<b>SANITA'</b>					
AZIENDA USL-DIPARTIMENTO EM. 118	FAENZA	RINNOVO MEZZI DI SOCCORSO	14	16/03/2000	25.822,84
<b>TOTALE SETTORE: SANITA'</b>					<b>25.822,84</b>
<b>INTERESSE GENERALE - PROMOZIONE TERRIT.</b>					
PROVINCIA DI RAVENNA	RAVENNA	SUPERSTRADA ROMEA	9	29/02/2000	12.911,42
COMANDO PROV.LE VIGILI DEL FUOCO	FAENZA	ACQUISTO ATTREZZATURE NECESSARIE ALL'ATTIVITA'	38	03/10/2000	5.164,57
<b>TOTALE SETTORE: INTERESSE GENERALE</b>					<b>18.075,99</b>
<b>Totale Residui anno 2000</b>					<b>55.300,86</b>

<b>RESIDUI BENEFICENZA 2001 al 31 dicembre 2002</b>					
<b>ARTE</b>					
DIOCESI FAENZA - MODIGLIANA	FAENZA	SISTEMAZIONE STRADA EREMO DI GAMOGNA	9	14/03/2001	5.721,00
<b>TOTALE SETTORE: ARTE</b>					<b>5.721,00</b>
<b>CONSERVAZIONE E VALORIZZAZIONE DELLE ATTIVITA' CULTURALI E DEI BENI</b>					
BIBLIOTECA COMUNALE FAENZA	FAENZA	CONTRIBUTO A SOSTEGNO PUBBLICAZIONE ATTI CONVEGNO FRA' SABBA DA CATIGLIONE	38	23/10/2001	5.164,57
MUSEO INTERNAZIONALE DELLE CERAMICHE IN FAENZA	FAENZA	CONTRIBUTO ALL'ARTISTA VINCITORE DEL PREMIO FAENZA PER SOGGIORNO A FAENZA L'ANNO SUCCESSIVO	9	14/03/2001	2.582,29
<b>TOTALE SETTORE: CONSERVAZIONE E VALORIZZAZIONE BENI CULTURALI E AMBIENTALI</b>					<b>7.746,86</b>
<b>ASSISTENZA, BENEFICENZA E TUTELA CATEGORIE SOCIALI DEBOLI</b>					
ACRI - ROMA	ROMA	CONTRIBUTO PER FONDO FINALIZZATO AL SOSTEGNO POPOLAZIONI AFGHANISTAN A SEGUITO FATTI 11 SETTEMBRE 2001	49	17/12/2001	2.065,83
PARROCCHIA S. FRANCESCO - FAENZA	FAENZA	CONTRIBUTO A SOSTEGNO ATTIVITA' MISSIONARIA MALATI DI AIDS	20	22/05/2001	1.032,91
<b>TOTALE SETTORE: ASSISTENZA, BENEFICENZA E TUTELA CATEGORIE</b>					<b>3.098,74</b>
<b>INTERESSE GENERALE - PROMOZIONE</b>					
COMANDO PROV.LE VIGILI DEL FUOCO	FAENZA	ACQUISTO ATTREZZATURE NECESSARIE ALL'ATTIVITA'	13	30/03/2001	5.164,57
<b>TOTALE SETTORE: INTERESSE GENERALE - PROMOZIONE TERRITORIO</b>					<b>5.164,57</b>
<b>VARIE</b>					
COMUNE DI FAENZA	FAENZA	CONTRIBUTO A SOSTEGNO ATTIVITA' SPORTIVA CALCISTICA GIOVANILE	38	23/10/2001	10.329,14
<b>TOTALE SETTORE: VARIE</b>					<b>10.329,14</b>
<b>TOTALI RESIDUI anno 2001</b>					<b>32.060,31</b>

**FONDAZIONE BANCA DEL MONTE  
E CASSA DI RISPARMIO FAENZA**

Bilancio dell'esercizio 2002

Approvato dal CONSIGLIO DI INDIRIZZO nell'adunanza del 16 aprile 2003

<b>RESIDUI BENEFICENZA 2002 al 1° gennaio 2003</b>				
<b>ARTE E CONSERVAZIONE E VALORIZZAZIONE DELLE ATTIVITA' CULTURALI E DEI BENI AMBIENTALI</b>				
DIOCESI DI FAENZA E MODIGLIANA	FAENZA	CONTRIBUTO A SOSTEGNO LAVORI DI MIGLIORAMENTO DELLA STRADA COMUNALE PONTE DELLA VALLE - GAMOGNA	11/11/2002	7.837,00
FONDAZIONE M.I.C - MUSEO INTERNAZIONALE FAENZA DELLE CERAMICHE DI FAENZA		CONTRIBUTO A SOSTEGNO APERTURA ALL'INTERNO MUSEO DELLA SALA ESPOSITIVA PER LE BOTTEGHE ARTIGIANE FAENTINE	24/09/2002	5.000,00
ASSOCIAZIONE AMICI DELLA CERAMICA E DEL MUSEO INTERNAZIONALE DELLE CERAMICHE DI FAENZA	FAENZA	CONTRIBUTO A SOSTEGNO INIZIATIVE	29/05/2002	516,00
ASSOCIAZIONE FAENZA LIRICA	FAENZA	CONTRIBUTO A SOSTEGNO ATTIVITA' MUSICALE LIRICA 2002		2.582,00
ASSOCIAZIONE MUSICALE G. FATTORINI	FAENZA	CONTRIBUTO A SOSTEGNO STAGIONE CONCERTISTICA	29/05/2002	5.165,00
ASSOCIAZIONE CINE CLUB RAGGIO VERDE	FAENZA	CONTRIBUTO A SOSTEGNO RASSEGNA CINEMATOGRAFICA ESTIVA ARENA BORGHESI	29/05/2002	4.132,00
LIBERA UNIVERSITA' PER ADULTI	FAENZA	CONTRIBUTO A SOSTEGNO INIZIATIVA RELATIVA A PRESENTAZIONE VOLUME "DIZIONARIO ENOGASTRONOMICO DELL'EMILIA ROMAGNA" DI R. BOSI	11/11/2002	300,00
<b>TOTALE SETTORE: ARTE E CONSERVAZIONE E VALORIZZAZIONE DELLE ATTIVITA' CULTURALI E DEI BENI AMBIENTALI</b>				<b>25.532,00</b>
<b>ISTRUZIONE E RICERCA SCIENTIFICA</b>				
ASSOCIAZIONE SCUOLAPERTA	FAENZA	CONTRIBUTO A SOSTEGNO PROGRAMMI FORMATIVI E ATTREZZATURE SCUOLA	14/05/2002	25.823,00
ASSOCIAZIONE IND.LI RAVENNA - IL SESTANTE FORMAZIONE MANAGERIALE	FAENZA	CONTRIBUTO A SOSTEGNO "MASTER PER LA GESTIONE DEI PROGETTI DI INNOVAZIONE E SVILUPPO TECNOLOGICO"	24/09/2002	25.000,00
LICEO CLASSICO "E. TORRICELLI"	FAENZA	CONTRIBUTO A SOSTEGNO VARIE ATTIVITA' NELL'AMBITO DELLE AUTONOMIE DELLA SCUOLA	07/05/2002	3.000,00
DIREZIONE DIDATTICA - 4° CIRCOLO	FAENZA	CONTRIBUTO ACQUISTO ATTREZZATURE PER IL GIOCO DEI BAMBINI FREQUENTANTI LA SCUOLA MATERNA	24/09/2002	250,00
SCUOLA MATERNA "SAN GIUSEPPE"	RIOLO TERME	CONTRIBUTO A SOSTEGNO ACQUISTO GIOCHI EDUCATIVI E MATERIALE DIDATTICO	11/11/2002	516,00
PARROCCHIA S. ANTONINO FAENZA	FAENZA	CONTRIBUTO A SOSTEGNO ATTIVITA' EDUCATIVE, DIDATTICHE E LUDICHE DELLA SCUOLA MATERNA SACRO CUORE	11/11/2002	1.000,00
PICCOLA COOPERATIVA SOCIALE DOPPIO DIESIS A R. L.	FAENZA	CONTRIBUTO A SOSTEGNO "PROGETTO DI EDUCAZIONE ALLA MUSICA E AL SUONO" PER GLI ALUNNI DELLA SCUOLA ELEMENTARE "DON MILANI"	11/11/2002	2.500,00
<b>TOTALE SETTORE: ISTRUZIONE E RICERCA SCIENTIFICA</b>				<b>58.089,00</b>
<b>SANITA'</b>				
AUSL RAVENNA - DIPLOMA DI INFERMIERE PROFESSIONALE IN COLLABORAZIONE CON L'UNIVERSITA' DI FERRARA	FAENZA	CONTRIBUTO PER ASSEGNAZIONE BORSE DI STUDIO AD ALLIEVI DEI CORSI PER INFERMIERE PROFESSIONALE E PER FISOTERAPISTI	07/05/2002	5.165,00
IRTEC - C.N.R.	FAENZA	CONTRIBUTO A SOSTEGNO ATTIVITA' DI RICERCA E STUDIO (ORGANIZZAZIONE CONVEGNI) PER UTILIZZO MATERIALI BIOCERAMICI IN CAMPO MEDICO	07/05/2002	5.166,00
AMICI DELLA CARDIOLOGIA	FAENZA	CONTRIBUTO A SOSTEGNO PROGETTO RELATIVO A INSTALLAZIONE RETE DI DEFIBRILLATORI SUL TERRITORIO DI FAENZA	07/05/2002	12.911,00
OSPEDALE PER GLI INFERMI DI FAENZA - COMITATO PER LA RISONANZA MAGNETICA	FAENZA	CONTRIBUTO PER ACQUISTO SOFTWARE E HARDWARE PER AGGIORNAMENTO APPARECCHIATURA PER LA RISONANZA MAGNETICA	07/05/2002	52.000,00
<b>TOTALE SETTORE: SANITA'</b>				<b>75.242,00</b>
<b>INTERESSE GENERALE - PROMOZIONE TERRITORIO</b>				
COMUNE DI FAENZA	FAENZA	CONTRIBUTO A SOSTEGNO PROGETTO DI INNOVAZIONE TECNOLOGICA DEI SISTEMI DI COMUNICAZIONE DEL COMUNE	11/11/2002	10.000,00
<b>TOTALE SETTORE: INTERESSE GENERALE - PROMOZIONE TERRITORIO</b>				<b>10.000,00</b>

**FONDAZIONE BANCA DEL MONTE  
E CASSA DI RISPARMIO FAENZA**

Bilancio dell'esercizio 2002

Approvato dal CONSIGLIO DI INDIRIZZO nell'adunanza del 16 aprile 2003

<b>ASSISTENZA, BENEFICENZA E TUTELA CATEGORIE SOCIALI DEBOLI</b>				
CENTRO PER LA FAMIGLIA ONLUSS	FAENZA	CONTRIBUTO PER SISTEMAZIONE INTERNA DEL CENTRO E ACQUISTO ARREDI	21/06/2002	5.165,00
CONVEGNO SEMINARIO PER DIFFONDERE CONOSCENZE TECNICHE DI RACCOLTA FONDI FAENZA DA PARTE DI ASSOCIAZIONI NO-PROFIT		ORGANIZZAZIONE CONVEGNO PER FORMAZIONE TECNICHE DI RACCOLTA FONDI	24/09/2002	3.099,00
<b>TOTALE SETTORE: ASSISTENZA, BENEFICENZA E TUTELA CATEGORIE</b>				<b>8.264,00</b>
<b>TOTALI RESIDUI anno 2002</b>				<b>177.127,00</b>
<b>TOTALE GENERALE DEBITI PER ATTIVITA' ISTITUZIONALE DA EROGARE</b>				<b>288.455,59</b>

**FONDAZIONE BANCA DEL MONTE  
E CASSA DI RISPARMIO FAENZA**

Bilancio dell'esercizio 2002

Approvato dal CONSIGLIO DI INDIRIZZO nell'adunanza del 16 aprile 2003

**6. Fondo per il Volontariato**

**€ 109.148**

<i>Fondo per il Volontariato ex Legge 266/1991</i>			
	<b>31.12.2002</b>		<b>31.12.2001</b>
<i>Consistenza iniziale</i>		99.793	97.013
<i>Erogazioni dell'anno</i>	14.661		19.627
<i>Accantonamento dell'anno</i>		24.016	22.407
<i>Saldo finale dell'anno</i>	<b>109.148</b>		<b>99.793</b>

Il fondo rappresenta gli importi ancora in attesa di erogazione, accantonati a decorrere dall'esercizio 1991.

L'intero ammontare è destinato a beneficio del Fondo speciale per il volontariato istituito presso la Regione Emilia Romagna e finalizzato alla costituzione di centri di servizio a disposizione delle organizzazioni di volontariato.

L'accantonamento dell'anno è stato determinato secondo le disposizioni di cui al punto 9.7 dell'Atto di indirizzo del 19.04.2001 come segue:

<b>CALCOLO ACCANTONAMENTO FONDO VOLONTARIATO</b>	
<b>A) <u>PROVENTI</u></b>	
Dividendi	708.127
Interessi e proventi assimilati	279.453
Proventi straordinari	24
Altri proventi	987.605
<b>B) <u>SPESE DI FUNZIONAMENTO</u></b>	
Compensi ad Amministratori e Sindaci	47.826
Altre spese di Gestione	37.107
Imposte	2.061
Minusvalenze	0
	86.994
<b>C) <u>ACCANTONAMENTO RISERVA OBBLIGATORIA</u></b>	
20% Avanzo (Proventi - Spese)	180.122
<b>MARGINE LORDO DESTINABILE</b>	<b>720.489</b>
<i>dedotto 50% margine lordo a Attività Istituzionale</i>	<b>360.244</b>
<b>TOTALE e base calcolo Volontariato</b>	<b>360.244</b>
<b>ACCANTONAMENTO FONDO VOLONTARIATO pari a 1/15 della Base di Calcolo</b>	<b>24.016</b>

**FONDAZIONE BANCA DEL MONTE  
E CASSA DI RISPARMIO FAENZA**

Bilancio dell'esercizio 2002

Approvato dal CONSIGLIO DI INDIRIZZO nell'adunanza del 16 aprile 2003

**6. 1 Fondo per il Volontariato in attesa di definizione €. 76.236**

Il Fondo accoglie gli accantonamenti ex art. 15 della Legge 266/91 effettuati prudenzialmente a conguaglio di quelli già effettuati al medesimo titolo per gli anni 2000, 2001 e 2002 e calcolati secondo le disposizioni di cui al punto 9.7 dell'Atto di indirizzo del 19.04.2001. Ciò in attesa di conoscere le definitive decisioni della 3° sezione del TAR del Lazio sul ricorso avanzato dai Centri di Servizio per il Volontariato contro il Ministero del Tesoro circa il predetto punto 9.7.

- per l'esercizio 2000 €. 29.813
- per l'esercizio 2001 €. 22.407
- per l'esercizio 2002 € 24.016
- €. 76.236

=====

**7. Debiti €. 1.357.799**

La composizione dei debiti è indicata nel prospetto che segue:

	<b>31.12.2002</b>	<b>31.12.2001</b>
<b>Debiti Diversi</b>	<b>1.357.799</b>	<b>2.092.400</b>
<b>AGRICOLA LE CICOgne Srl - Faenza</b>		
- esigibili entro l'anno	1.342.788	723.040
- esigibili oltre	0	1.342.788
<b>ERARIO e INPS</b> per ritenute e contributi su compensi Amministratori e Sindaci	5.167	5.127
<b>ERARIO</b> per contenzioso mod 760/93 (redditi 1992)	9.379	9.379
<b>IRAP</b> da versare	374	582
<b>DEBITI PER FATTURE DA RICEVERE</b>	<u>91</u>	<u>11.485</u>

**8. Ratei e Risconti passivi €. 59**

	<b>31.12.2002</b>	<b>31.12.2001</b>
<b>Ratei e Risconti Passivi</b>	<b>59</b>	<b>59</b>
Imposta bollo su dossier titoli	59	59

**FONDAZIONE BANCA DEL MONTE  
E CASSA DI RISPARMIO FAENZA**

Bilancio dell'esercizio 2002

Approvato dal CONSIGLIO DI INDIRIZZO nell'adunanza del 16 aprile 2003

**Parte C**

**Informazioni sul Conto Economico**

**PROVENTI**

**2. Dividendi e Proventi assimilati**

**€. 708.127**

<b>Dividendi su partecipazioni nella Holding bancaria UNIBANCA S.p.A.</b>		
<i>azioni possedute: n. 1.686.017 del v.n. di €. 5,16 cad.</i>		
	<b>2002</b>	<b>2001</b>
Dividendo lordo unitario incassato per l'esercizio	0,42	0,40
<b>Dividendo complessivo lordo incassato</b>	<b>708.127</b>	<b>679.189</b>

**3. Interessi e proventi assimilati:**

**€. 202.551**

	<b>31.12.2002</b>	<b>31.12.2001</b>
<b>Interessi e Proventi assimilati</b>	<b>202.551</b>	<b>263.644</b>
<i>Interessi attivi su Titoli</i>	111.820	147.895
<i>Interessi su Pronti contro termine</i>	54.136	82.423
<i>Interessi su obbligazioni bancarie</i>	31.864	27.263
<i>Interessi su depositi in c/c</i>	4.732	6.063
<b>TOTALE</b>	<b>202.551</b>	<b>263.644</b>

**3. Altri proventi:**

**€. 24**

Detti proventi derivano dalla riqualificazione di somme relative ad imposte (saldo IRAP) imputati nel precedente esercizio in misura superiore a quanto effettivamente dovuto, nonché ad arrotondamenti su versamenti di contributi e ritenute versate.

**FONDAZIONE BANCA DEL MONTE  
E CASSA DI RISPARMIO FAENZA**

Bilancio dell'esercizio 2002

Approvato dal CONSIGLIO DI INDIRIZZO nell'adunanza del 16 aprile 2003

***SPESE E ACCANTONAMENTI***

**10. Oneri**

**€. 84.933**

	<i>2002</i>	<i>2001</i>
<i>ONERI</i>	<i>84.933</i>	<i>91.872</i>

I costi e le spese amministrative sono rappresentati in dettaglio dalle seguenti voci:

<b>COSTI E SPESE AMMINISTRATIVE</b>	<b>2002</b>	<b>2001</b>
Compensi per Amministratori e Sindaci	47.826	53.436
Contratto Service - Banca di Romagna	6.197	6.197
Contributo ACRI	3.099	6.198
Inserzione su elenco telefonico	588	559
Contributo Associazione fra Casse e Monti Emilia Romagna	1.842	1.907
Manutenzione software per contabilità	866	811
Rimborsi Spese trasporto e varie per partecip.ne a Seminari/Convegni	493	1.024
Quote associative ad Enti vari	156	134
Bollo su Dossier Titoli e Conto Corrente bancario	174	247
Commissioni bancarie per rilascio fideiussione a favore Agenzia Entrate- Faenza	17	0
Spese notarili (autentiche, vidimazioni, ecc.)	91	26
Spese realizzazione brochure attività Fondazione	15.163	0
Spese varie	59	0
Spese Bancarie	0	6
Spese Postali	5	18
Compensi per consulenze professionali	8.356	21.309
Altre Spese - Arrotondamento	1	0
<b>TOTALE</b>	<b>84.933</b>	<b>91.872</b>

**13. Imposte**

**€. 2.061**

	<i>2002</i>	<i>2001</i>
<i>IMPOSTE</i>	<i>2.061</i>	<i>11.115</i>

L'onere si riferisce all'Imposta Regionale sulle Attività Produttive dovuta sui compensi agli Amministratori e Sindaci.

**FONDAZIONE BANCA DEL MONTE  
E CASSA DI RISPARMIO FAENZA**

Bilancio dell'esercizio 2002

Approvato dal CONSIGLIO DI INDIRIZZO nell'adunanza del 16 aprile 2003

**14. Accantonamento alla Riserva obbligatoria € 180.122**

L'accantonamento, in linea con le disposizioni del Decreto del Direttore Generale del Dipartimento del Tesoro in data 27 marzo 2003, è così determinato:

<b>Riserva obbligatoria</b>		
<b><u>Proventi patrimoniali:</u></b>		<b>910.703</b>
Interessi attivi su c/c	4.732	
Interessi attivi e proventi assimilati	197.820	
Proventi straordinari	24	
dividendi da partecipazioni	<u>708.127</u>	
<b><u>Proventi straordinari</u></b>		<b>76.902</b>
Plusvalenze da alienazione di immobilizz. finanz.	<u>76.902</u>	
<b>Oneri</b>		<b>84.933</b>
Compensi e rimborsi spese Amm.ri e Sindc	47.826	
Altri oneri	37.107	
<b>Imposte</b>		<b>2.061</b>
<b>AVANZO D'ESERCIZIO</b>		<b>900.611</b>
<b>importo dell' acc.to a riserva determinato pari al 20% dell'avanzo</b>		<b>180.122</b>
<b>Importo accantonamento a Riserva obbligatoria</b>		<b>180.122</b>

**15. Erogazioni deliberate in corso d'esercizio € 456.860**

	<b>2002</b>	<b>2001</b>
<b>EROGAZIONI DI ATTIVITA' ISTITUZIONALE</b>	<b>456.860</b>	<b>446.125</b>

Si fornisce, in allegato, il dettaglio dei beneficiari e le relative somme deliberate. Detto elenco riclassifica le erogazioni effettuate nell'anno 2002 con riferimento ai settori ammessi di cui all'art. 11 della L. 448/2001, nell'ambito dei quali i settori Arte, attività e beni culturali; Istruzione e formazione, incluso l'acquisto di prodotti editoriali per la scuola e Salute pubblica, medicina preventiva e riabilitativa sono stati individuati dal Consiglio di Indirizzo come quelli a cui destinare le maggiori risorse in occasione della predisposizione del Documento Programmatico

**FONDAZIONE BANCA DEL MONTE  
E CASSA DI RISPARMIO FAENZA**

Bilancio dell'esercizio 2002

Approvato dal CONSIGLIO DI INDIRIZZO nell'adunanza del 16 aprile 2003

Previsionale per l'anno 2003.

**16. Accantonamento al Fondo per il Volontariato €. 24.016**

Il calcolo del predetto accantonamento è evidenziato più sopra nel commento della voce del Passivo "Fondo per il Volontariato".

**16. 1 Accantonamento al Fondo per il Volontariato €. 24.016**

Il calcolo del predetto accantonamento è evidenziato più sopra nel commento della voce del Passivo "Fondo per il Volontariato in attesa di definizione".

**17. a) Accantonamento al Fondo di stabilizzazione delle erogazioni €. 65.118**

L'accantonamento è destinato ad incrementare il Fondo di stabilizzazione delle erogazioni costituito nell'esercizio 2000 al fine di contenere la variabilità delle erogazioni d'esercizio in un orizzonte temporale pluriennale.

**17.c) Accantonamento al Fondo per le erogazioni negli altri settori €. 15.387**

L'accantonamento è destinato ad incrementare le risorse del Fondo costituito nel corrente esercizio con la riqualificazione di somme relative ad erogazioni recuperate a seguito della mancata realizzazione delle iniziative a cui in precedenza erano state destinate.

**18. Accantonamento a Riserva integrità patrimonio €. 135.092**

L'accantonamento, pari al 15% dell'avanzo d'esercizio, è calcolato in linea con le disposizioni del Decreto del Direttore Generale del Dipartimento del Tesoro in data 27 marzo 2003.

L'accantonamento integra quanto già destinato a riserva obbligatoria nell'ottica di preservare dall'erosione inflattiva e dal rischio di perdite sul corso dei titoli il patrimonio della Fondazione.

Le ragioni della scelta della misura del venti per cento risiedono nelle seguenti considerazioni:

"Il patrimonio della Fondazione è investito per circa il 53% in strumenti finanziari, di cui oltre 1/3 rappresentato da Fondi Comuni di Investimento che investono in obbligazioni a tasso fisso a medio-lungo termine; la sua salvaguardia deve tenere in debita considerazione non solo il rischio inflazione, la cui misura reale si suppone più elevata rispetto a quella effettivamente rilevata, ma anche il rischio di eventuali perdite sul corso dei titoli causate da shock finanziari dovuti a situazioni che possono provocare un forte impatto sulla fiducia, sui mercati finanziari e sugli investitori".

**FONDAZIONE BANCA DEL MONTE  
E CASSA DI RISPARMIO FAENZA**

Bilancio dell'esercizio 2002

Approvato dal CONSIGLIO DI INDIRIZZO nell'adunanza del 16 aprile 2003

	<b>2002</b>	<b>2001</b>
<b><i>RISERVA INTEGRITA' PATRIMONIO</i></b>	<b>471.576</b>	<b>336.484</b>
- <i>consistenza iniziale</i>	336.484	210.445
- <i>accantonamento dell'anno pari al 15% dell'avanzo d'esercizio</i>	135.092	126.038
- <i>Saldo finale dell'anno</i>	<b>471.576</b>	<b>336.484</b>

**FONDAZIONE BANCA DEL MONTE  
E CASSA DI RISPARMIO FAENZA**

Bilancio dell'esercizio 2002

Approvato dal CONSIGLIO DI INDIRIZZO nell'adunanza del 16 aprile 2003

<i>Altre informazioni</i>				
<i>Gli Amministratori e i Sindaci</i>				
		AL 31.12.2002	AL 31.12.2001	
<b>COMPENSI</b>				
a)	Componenti il Consiglio di Indirizzo	n. 11	6.460	8.263
b)	Componenti il Consiglio di Amministrazione	n. 7 ( da maggio 2002, n. 5)	26.029	29.585
c)	Componenti il Collegio Sindacale	n. 3	13.565	13.493
		<b>46.053</b>	<b>51.342</b>	

<i>I Dipendenti</i>			
		AL 31.12.2002	AL 31.12.2001
La Fondazione non ha dipendenti.		0	0
		<b>0</b>	<b>0</b>

**FONDAZIONE BANCA DEL MONTE  
E CASSA DI RISPARMIO FAENZA**

Bilancio dell'esercizio 2002

Approvato dal CONSIGLIO DI INDIRIZZO nell'adunanza del 16 aprile 2003

**Allegato.**

**EROGAZIONI DELIBERATE NELL'ESERCIZIO 2002**

<b><u>ARTE, ATTIVITA' E BENI CULTURALI</u></b>			
COMUNE DI FAENZA - TEATRO MASINI - ACCADEMIA PERDUTA	FAENZA	CONTRIBUTO A SOSTEGNO STAGIONE TEATRALE 2001-2002	€ 25.820,00
MUSEO CARLO ZAULI	FAENZA	CONTRIBUTO A SOSTEGNO PROGETTO MUSEO CARLO ZAULI	€ 10.329,00
FONDAZIONE M.I.C. - MUSEO INTERNAZIONALE DELLE CERAMICHE DI FAENZA	FAENZA	CONTRIBUTO A SOSTEGNO APERTURA ALL'INTERNO MUSEO DELLA SALA ESPOSITIVA PER LE BOTTEGHE ARTIGIANE FAENTINE	€ 5.000,00
ASSOCIAZIONE ITALIA NOSTRA	FAENZA	CONTRIBUTO PER RESTAURO APPARATO SCENICO DI ROMOLO LIVERANI	€ 6.198,00
FIDAPA - Federazione Italiana Donne Arti Professioni Affari - SEZ. FAENZA	FAENZA	CONTRIBUTO A SOSTEGNO FESTIVAL DEL SASSOFONO ediz. 2002	€ 1.000,00
ASSOCIAZIONE MUSICALE G. FATTORINI	FAENZA	CONTRIBUTO A SOSTEGNO STAGIONE CONCERTISTICA 2002	€ 5.165,00
ASSOCIAZIONE MUSICALE G. FATTORINI - FAENZA LIRICA - AMICI DELL'ARTE	FAENZA	CONTRIBUTO A SOSTEGNO CONCERTO S. CECILIA 2002	€ 2.200,00
ASSOCIAZIONE AMICI DELLA CERAMICA E DEL MUSEO INTERNAZIONALE DELLE CERAMICHE DI FAENZA	FAENZA	CONTRIBUTO A SOSTEGNO INIZIATIVE	€ 516,00
AMICI DELLA COMMENDA	FAENZA	CONTRIBUTO PER REALIZZAZIONE VOLUME "LA PITTURA SU MAIOLICA A FAENZA NEL SECONDO 800" (a fronte n. 100 copie del costo di Euro 25,82 cad.)	€ 2.583,00
COOPERATIVA CULTURALE TRATTI MOBYDICK	FAENZA	CONTRIBUTO A SOSTEGNO XIII FOLK FESTIVAL - ediz. 2002	€ 1.000,00
ASSOCIAZIONE AMICI DELL'ARTE	FAENZA	CONTRIBUTO A SOSTEGNO ATTIVITA' MUSICALE CONCERTISTICA E CULTURALE 2002	€ 2.200,00
ASSOCIAZIONE FAENZA LIRICA	FAENZA	CONTRIBUTO A SOSTEGNO ATTIVITA' MUSICALE LIRICA 2002	€ 28.405,00
SOCIETA' TORRICELLIANA DI SCIENZE E LETTERE	FAENZA	CONTRIBUTO A SOSTEGNO ATTIVITA'	€ 516,00
ASSOCIAZIONE CINE CLUB RAGGIO VERDE	FAENZA	CONTRIBUTO A SOSTEGNO RASSEGNA CINEMATOGRAFICA ESTIVA ARENA BORGHESE	€ 4.132,00
RIONE NERO	FAENZA	CONTRIBUTO A SOSTEGNO MANTENIMENTO IN EFFICIENZA COSTUMI E REALIZZAZIONE LIBRETTO "SFILATA STORICA PER IL RIONE NERO NEL NIBALLO, PALIO DI FAENZA"	€ 1.783,00
ASSOCIAZIONE MATERIALI MUSICALI	FAENZA	CONTRIBUTO A SOSTEGNO ATTIVITA' E ORGANIZZAZIONE MEETING ETICHETTE INDIPENDENTI	€ 1.550,00
BIBLIOTECA COMUNALE FAENZA	FAENZA	CONTRIBUTO A SOSTEGNO AGGIORNAMENTO COLLANA CLASSICI UTET	€ 3.099,00
CONVENTO DI S. FRANCESCO	FAENZA	CONTRIBUTO A SOSTEGNO ATTIVITA' ARTISTICO-CULTURALI	€ 1.291,00
COMUNE DI BRISIGHELLA	BRISIGHELLA	CONTRIBUTO A SOSTEGNO FESTIVAL "JAZZ IN BIANCO E NERO"	€ 1.550,00
LIBERA UNIVERSITA' PER ADULTI	FAENZA	CONTRIBUTO A SOSTEGNO INIZIATIVA RELATIVA A PRESENTAZIONE VOLUME "Dizionario Enogastronomico dell'Emilia Romagna " di R. Bosi	€ 300,00
SOCIETA' DI STUDI STORICI FAENTINI	FAENZA	CONTRIBUTO A SOSTEGNO PUBBLICAZIONE MEMORIE DEL PROF. PIERO ZAMA	€ 2.500,00

**FONDAZIONE BANCA DEL MONTE  
E CASSA DI RISPARMIO FAENZA**

Bilancio dell'esercizio 2002

Approvato dal CONSIGLIO DI INDIRIZZO nell'adunanza del 16 aprile 2003

MUSEO CIVICO DI SCIENZE NATURALI "MALMERENDI"	FAENZA	CONTRIBUTO A SOSTEGNO INIZIATIVE DI INTITOLAZIONE A ARCH. ENNIO GOLFIERI DELLA MERIDIANA IN CERAMICA INSTALLATA PRESSO IL MUSEO	€	1.300,00
CLUB ALPINO ITALIANO	FAENZA	CONTRIBUTO A SOSTEGNO INIZIATIVE E ACQUISTO CARTA/GUIDA SENTIERI VALLATA DEL TRAMAZZO E ALPE DI SAN BENEDETTO	€	1.032,00
CENTRO SAN DOMENICO	FAENZA	CONTRIBUTO A SOSTEGNO ATTIVITA'	€	258,00
DIOCESI DI FAENZA E MODIGLIANA	FAENZA	CONTRIBUTO A SOSTEGNO LAVORI DI MIGLIORAMENTO DELLA STRADA COMUNALE PONTE DELLA VALLE - GAMOGNA - utilizzo fondi già posti a disposizione per riqualificazione patrimonio immobiliare religioso per complessivi Euro 17.163,49 Riqualificazione assegnazione di cui alla deliberazione del 29.05.2002 e nuova assegnazione di euro 2115 (5722+2115)	€	7.837,00
CIRCOLO RESIDENTI FRAZIONE ZATTAGLIA	BRISIGHELLA	CONTRIBUTO A SOSTEGNO ATTIVITA' CULTURALI E RICREATIVE DEL CENTRO SOCIALE (ACQUISTO CONTAINER DA ADIBIRE A SPOGLIATOIO CAMPO SPORTIVO)	€	1.033,00
CENTRO SOCIALE SAN GIORGIO	VILLA VEZZANO	CONTRIBUTO A SOSTEGNO ATTIVITA' CULTURALI E RICREATIVE	€	516,00
COMITATO DI AMICIZIA	FAENZA	CONTRIBUTO A SOSTEGNO DELLE SPESE INERENTI L'ORGANIZZAZIONE DEL CONVEGNO "L'APERTURA DELL'EUROPA AI PAESI DELL'EST" TENUTOSI A FAENZA NEL MESE DI MAGGIO	€	5.100,00
			€	124.213,00

<b><u>EDUCAZIONE, ISTRUZIONE E FORMAZIONE</u></b>				
CAMERA DI COMMERCIO, INDUSTRIA, ARTIGIANATO E AGRICOLTURA	RAVENNA	CONTRIBUTO A FAVORE DELLA SCUOLA MATERNA ED ELEMENTARE "ENRICO FERMI" A QUILMES - ARGENTINA	€	5.165,00
FONDAZIONE UNIVERSITA' HYPERMEDIA	FAENZA	CONTRIBUTO A SOSTEGNO ATTIVITA' DIDATTICA SCUOLA ED ACQUISTO ATTREZZATURE	€	51.646,00
ASSOCIAZIONE SCUOLAPERTA	FAENZA	CONTRIBUTO A SOSTEGNO PROGRAMMI FORMATIVI E ATTREZZATURE SCUOLA	€	51.646,00
SCUOLA MEDIA STATALE "COVA LANZONI"	FAENZA	CONTRIBUTO A SOSTEGNO ATTIVITA' DI LABORATORIO "RITMO, VITA E PERCUSSIONI" PER LA SCUOLA MEDIA DI GRANAROLO	€	1.550,00
LICEO CLASSICO "E. TORRICELLI"	FAENZA	CONTRIBUTO A SOSTEGNO VARIE ATTIVITA' NELL'AMBITO DELLE AUTONOMIE DELLA SCUOLA	€	3.000,00
DIREZIONE DIDATTICA - 4° CIRCOLO	FAENZA	CONTRIBUTO ACQUISTO ATTREZZATURE PER IL GIOCO DEI BAMBINI FREQUENTANTI LA SCUOLA MATERNA	€	250,00
SCUOLA MATERNA "SAN GIUSEPPE"	RIOLO TERME	CONTRIBUTO A SOSTEGNO ACQUISTO GIOCHI EDUCATIVI E MATERIALE DIDATTICO	€	516,00
PARROCCHIA S. ANTONINO - FAENZA	FAENZA	CONTRIBUTO A SOSTEGNO ATTIVITA' EDUCATIVE, DIDATTICHE E LUDICHE DELLA SCUOLA MATERNA S. CUORE	€	1.000,00
PICCOLA COOPERATIVA SOCIALE DOPPIO DIESIS a r.l.	FAENZA	CONTRIBUTO A SOSTEGNO "PROGETTO DI EDUCAZIONE ALLA MUSICA E AL SUONO" per gli alunni delle scuole elementari "Don Milani"	€	2.500,00
ISTITUTI TECNICI STATALI I.T.I.S. "E. MATTEI" - IPSIA "E. FERMI" -	FAENZA	CONTRIBUTO A SOSTEGNO SPESE PER PARTECIPAZIONE DEGLI ALLIEVI DELLA SCUOLA ALLA GARA INTERNAZIONALE SHELL-ECO-MARATHON 2002	€	3.616,00
CONFARTIGIANATO FAPA	FAENZA	CONTRIBUTO A SOSTEGNO STAGE 4 STUDENTI CITTA' DI RIJEKA (CROAZIA) PRESSO AZIENDE NS. TERRITORIO	€	2.500,00

**FONDAZIONE BANCA DEL MONTE  
E CASSA DI RISPARMIO FAENZA**

Bilancio dell'esercizio 2002

Approvato dal CONSIGLIO DI INDIRIZZO nell'adunanza del 16 aprile 2003

ASSOCIAZIONE IND.LI RAVENNA - IL SESTANTE Formazione manageriale	FAENZA	CONTRIBUTO A SOSTEGNO "MASTER PER LA GESTIONE DEI PROGETTI DI INNOVAZIONE E SVILUPPO TECNOLOGICO"	€ 25.000,00
FONDAZIONE COMUNITA' DOMENICO TARDINI - ONLUSS in VILLA NAZARETH - ROMA	ROMA	CONTRIBUTO A SOSTEGNO ATTIVITA' DI ACCOGLIENZA IN COLLEGIO DI GIOVANI STUDENTI	€ 516,00
AGESCI FAENZA 4	FAENZA	CONTRIBUTO A SOSTEGNO PARTECIPAZIONE GIOVANI A CAMPO INTERNAZIONALE DI FORMAZIONE E ACQUISTO ATTREZZATURE	€ 516,00
CENTRO SOLIDARIETA' - FAENZA	FAENZA	CONTRIBUTO A SOSTEGNO ATTIVITA' DI DOPOSCUOLA DE "IL CIRCOLINO" E C.R.E. ESTIVO	€ 2.582,00
			€ 152.003,00

**SALUTE PUBBLICA, MEDICINA PREVENTIVA E RIABILITATIVA**

PRIMA MEDICINA IN RETE	FAENZA	CONTRIBUTO PER PROGETTO STATISTICO EPIDEMIOLOGICO SU PAZIENTI FAENTINI PER ANALISI RISCHIO CARDIO-VASCOLARE. DURATA DEL PROGETTO 3 ANNI, PARIMENTI IL CONTRIBUTO (SALVO VERIFICHE ANNUALI) - 2° TRANCHE	€ 12.911,00
AMICI DELLA CARDIOLOGIA	FAENZA	CONTRIBUTO A SOSTEGNO PROGETTO RELATIVO A INSTALLAZIONE RETE DI DEFIBRILLATORI SUL TERRITORIO DI FAENZA	€ 12.911,00
OSPEDALE PER GLI INFERMI DI FAENZA/ COMITATO PER LA RISONANZA MAGNETICA	FAENZA	CONTRIBUTO PER ACQUISTO SOFTWARE E HARDWARE PER AGGIORNAMENTO APPARECCHIATURA PER LA RISONANZA MAGNETICA	€ 52.000,00
AUSL RAVENNA - DIPLOMA DI INFERMIERE PROFESSIONALE IN COLLABORAZIONE CON L'UNIVERSITA' DI FERRARA	FAENZA	CONTRIBUTO PER ASSEGNAZIONE BORSE DI STUDIO AD ALLIEVI DEI CORSI PER INFERMIERE PROFESSIONALE E PER FISIOTERAPISTI	€ 5.165,00
IRTEC - C.N.R.	FAENZA	CONTRIBUTO A SOSTEGNO ATTIVITA' DI RICERCA E STUDIO (ORGANIZZAZIONE CONVEGNI) PER UTILIZZO MATERIALI BIOCERAMICI IN CAMPO MEDICO	€ 5.166,00
CONFRATERNITA MISERICORDIA	CASTELBOLOGNES E	CONTRIBUTO A SOSTEGNO ACCOGLIENZA E CURE SANITARIE DI PREVENZIONE BAMBINI PROVENIENTI DA BIELORUSSIA	€ 1.033,00
CIRCOLO LUGAMBIENTE LAMONE FAENZA	FAENZA	CONTRIBUTO A SOSTEGNO ACCOGLIENZA E CURE SANITARIE DI PREVENZIONE BAMBINI PROVENIENTI DA BIELORUSSIA	€ 800,00
			€ 89.986,00

**SVILUPPO LOCALE ED EDILIZIA POPOLARE  
LOCALE**

COMUNE DI FAENZA	FAENZA	CONTRIBUTO A SOSTEGNO PROGETTO DI INNOVAZIONE TECNOLOGICA DEI SISTEMI DI COMUNICAZIONE DEL COMUNE	€ 10.000,00
ENTE CERAMICA FAENZA	FAENZA	CONTRIBUTO A SOSTEGNO VARIE INIZIATIVE DI PROMOZIONE DELL'ATTIVITA' CERAMICA FAENTINA	€ 2.583,00
			€ 17.683,00

**VOLONTARIATO, FILANTROPIA E BENEFICENZA**

A.N.F.F.A.S. - ASSOCIAZIONE NAZIONALE FAMIGLIE DI FANCIULLI	FAENZA	CONTRIBUTO PER LA REALIZZAZIONE DELLA 3a EDIZIONE DELLA MANIFESTAZIONE "MOTOR HELP"	€ 5.165,00
---	--------	---	------------

**FONDAZIONE BANCA DEL MONTE  
E CASSA DI RISPARMIO FAENZA**

Bilancio dell'esercizio 2002

Approvato dal CONSIGLIO DI INDIRIZZO nell'adunanza del 16 aprile 2003

<b>E ADULTI SUBNORMALI - SEZIONE DI FAENZA</b>		<b>PREVISTA IN APRILE C/O IL CENTRO FIERISTICO DI FAENZA</b>	
C.E.F.F. S.C.A R.L.	FAENZA	CONTRIBUTO PER L'ACQUISTO DI UN AUTOMEZZO DI TRASPORTO DA UTILIZZARE NEL SETTORE MANUTENZIONE DEL VERDIFE E GIARDINAGGIO NEL FORESE FAENTINO	€ 10.329,00
ASSOCIAZIONE AMICI DI PADRE GORINI	FAENZA	CONTRIBUTO A SOSTEGNO ATTIVITA' MISSIONARIA	€ 516,00
CENTRO AUSER - ONLUSS	FAENZA	CONTRIBUTO A SOSTEGNO SISTEMAZIONE SEDILE AUTO PER TRASPORTO PERSONE CON HANDICAP FISICIACQUISTO	€ 1.674,00
ASSOCIAZIONE SPORTIVA DISABILI	FAENZA	CONTRIBUTO A SOSTEGNO ATTIVITA'	€ 2.583,00
ASSOCIAZIONE EMMAUS	FAENZA	CONTRIBUTO A SOSTEGNO ATTIVITA'	€ 775,00
CIRCOLO SORDI - FAENZA	FAENZA	CONTRIBUTO A SOSTEGNO SPESE ACQUISTO TELEVISORE CON APPARECCHIATURA DVD PER NON UUDENTI	€ 1.099,00
ASS.NE NAZ.LE REDUCI DALLA PRIGIONIA E DALL'INTERNAMENTO E DALLA GUERRA DI LIBERAZIONE - SEZ. FAENZA	FAENZA	CONTRIBUTO A SOSTEGNO ATTIVITA'	€ 258,00
ASS.NE NAZ.LE FRA MUTILATI E INVALIDI DI GUERRA - SEZ. FAENZA	FAENZA	CONTRIBUTO A SOSTEGNO ATTIVITA'	€ 258,00
CONVEGNO- SEMINARIO PER DIFFONDERE CONOSCENZA TECNICHE DI RACCOLTA FONDI DA PARTE DI ASSOCIAZIONI NO-PROFIT	FAENZA	ORGANIZZAZIONE CONVEGNO PER FORMAZIONE TECNICHE DI RACCOLTA FONDI	€ 3.099,00
			€ 25.756,00

<b><u>ASSISTENZA AGLI ANZIANI</u></b>			
COMITATO DI AMICIZIA	FAENZA	CONTRIBUTO A SOSTEGNO ACQUISTO PULMINO PER TRASPORTO ANZIANI AL CENTRO DIURNO ORGANIZZATO INSIEME A ASSOCIAZIONE PAPA GIOVANNI XXIII E CENTRO SOCIALI DEI RIONI	€ 20.658,00
		CONTRIBUTO A SOSTEGNO SPESE DI ALLESTIMENTO DEL PULMINO DI CUI SOPRA	€ 10.000,00
			€ 30.658,00

<b><u>FAMIGLIA E VALORI CONNESSI</u></b>			
COMUNITA' PAPA GIOVANNI XXII - CASA FAMIGLIA DI ALBERETO	FAENZA	CONTRIBUTO A SOSTEGNO ATTIVITA' RECUPERO GIOVANI TOSSICO-DIPENDENTI, ACCOGLIENZA RAGAZZE MADRI, PERSONE CON HANDICAP FISICI	€ 1.033,00
COMUNITA' PAPA GIOVANNI XXII -	FAENZA	CONTRIBUTO A SOSTEGNO RISTRUTTURAZIONE CASA FAMIGLIA VIA S. GIOVANNI BOSCO	€ 7.747,00
CENTRO PER LA FAMIGLIA ONLUSS	FAENZA	CONTRIBUTO PER SISTEMAZIONE INTERNA DEL CENTRO E ACQUISTO ARREDI	€ 5.165,00
			€ 13.945,00

<b><u>CRESCITA E FORMAZIONE GIOVANILE</u></b>			
LIONS INTERNATIONAL CLUB FAENZA	FAENZA	CONTRIBUTO A SOSTEGNO SPESE PER COMPLETAMENTO PARCO GIOCHI NEL PARCO BUCCI DELLA CITTA'	€ 5.200,00

**FONDAZIONE BANCA DEL MONTE  
E CASSA DI RISPARMIO FAENZA**

Bilancio dell'esercizio 2002

Approvato dal CONSIGLIO DI INDIRIZZO nell'adunanza del 16 aprile 2003

PATRONATO AIUTO MATERNO	FAENZA	CONTRIBUTO A SOSTEGNO ATTIVITA'	€	2.000,00
			€	13.164,00

<b><u>PROTEZIONE CIVILE</u></b>				
GRUPPO VOLONTARI PROTEZIONE CIVILE VIGILANZA E PREVENZIONE	FAENZA	CONTRIBUTO A SOSTEGNO ATTIVITA'	€	516,00
			€	516,00
			€	456.860,00

**FONDAZIONE BANCA DEL MONTE  
E CASSA DI RISPARMIO FAENZA**

Bilancio dell'esercizio 2002

Approvato dal CONSIGLIO DI INDIRIZZO nell'adunanza del 16 aprile 2003

**RELAZIONE DEL COLLEGIO SINDACALE AL BILANCIO  
CHIUSO AL 31.12.2002**

Signor Presidente e Signori Consiglieri,

il Bilancio al 31 dicembre 2002, redatto come previsto dalle norme statutarie, ci è stato trasmesso dal Consiglio di Amministrazione e si compendia per lo Stato dei capitali, nei seguenti elementi riepilogativi:

	Importi (espressi in Euro)
Attivo	16.961.555,00 =====
Passivo	2.441.588,00
Patrimonio netto	14.519.967,00
Avanzo di gestione	0,00
Totale	16.961.555,00 =====

Il suddetto risultato è confermato dal Conto Economico, che può essere così riassunto:

	Importi (espressi in Euro)
Uscite	(987.605,00)
Entrate	987.605,00
Avanzo di gestione	0,00 =====

Possiamo darVi assicurazione che il bilancio, è stato oggetto di esame da parte nostra al fine di verificarne la corrispondenza con le scritture contabili e di accertare la conformità delle varie poste e del risultato economico ai principi normativi e ragionieristici, che ne regolano la formazione e ne determinano l'attendibilità.

**FONDAZIONE BANCA DEL MONTE  
E CASSA DI RISPARMIO FAENZA**

Bilancio dell'esercizio 2002

Approvato dal CONSIGLIO DI INDIRIZZO nell'adunanza del 16 aprile 2003

I criteri utilizzati nella formazione del bilancio chiuso al 31 dicembre 2002 non si discostano da quelli dell'esercizio precedente.

Nella redazione del bilancio, la Fondazione ha seguito le regole contenute nell'Atto di Indirizzo del Ministro del Tesoro, del Bilancio e della Programmazione Economica emanato il 19 aprile 2001, ad eccezione per la determinazione degli accantonamenti patrimoniali alla riserva obbligatoria e a quella facoltativa a salvaguardia dell'integrità patrimoniale, per i quali sono state seguite le disposizioni dell'Autorità di Vigilanza, di cui al decreto del Direttore Generale del Dipartimento del Tesoro in data 27 marzo 2003 in corso di pubblicazione sulla Gazzetta Ufficiale.

In ogni caso la valutazione delle voci di bilancio si è ispirata a criteri generali di prudenza e competenza nella prospettiva della continuazione dell'attività.

In particolare per quanto attiene alle poste di bilancio possiamo darVi atto di quanto segue:

- **Partecipazioni.**  
Le partecipazioni in Società collegate sono iscritte al costo di acquisizione o sottoscrizione.
- **Titoli.**  
I titoli sono iscritti al costo di acquisto.
- **Crediti.**  
I crediti sono esposti al loro valore di realizzo.
- **Residui passivi.**  
I debiti sono rilevati al loro valore nominale.
- **Ratei e risconti.**  
I ratei sono iscritti, secondo criteri con noi concordati, sulla base della competenza economico-temporale.
- **Fondo per il Volontariato.**  
L'entità del fondo risulta calcolata secondo quanto prescritto dalla legge 266/91 e secondo i criteri fissati dall'Atto di Indirizzo del 19 aprile 2001. Peraltro, tenuto conto che il Ministero, in considerazione dell'ordinanza del TAR del Lazio dell'11 luglio 2001, che ha sospeso l'applicazione del punto 9.7 del citato atto di Indirizzo, ha espresso l'avviso che il quindicesimo vada calcolato sulla voce Avanzo dell'esercizio del Conto Economico, al netto dell'accantonamento alla riserva obbligatoria, la Fondazione, in attesa che il Giudice amministrativo si pronunci nel merito dell'esatta modalità di calcolo, ha calcolato

**FONDAZIONE BANCA DEL MONTE  
E CASSA DI RISPARMIO FAENZA**

Bilancio dell'esercizio 2002

Approvato dal CONSIGLIO DI INDIRIZZO nell'adunanza del 16 aprile 2003

l'accantonamento secondo i criteri di cui al punto 9.7 provvedendo nel contempo ad accantonare, prudenzialmente, per l'anno 2002, un'ulteriore somma corrispondente alla differenza rispetto al criterio antecedente l'atto di indirizzo, al "Fondo per il Volontariato in attesa di definizione delle esatte modalità di calcolo". Pertanto:

- Fondo per il Volontariato in attesa di definizione.  
Il fondo accoglie le somme accantonate in via prudenziale sulla base delle indicazioni dell'Autorità di Vigilanza e disponibili dopo il definitivo accertamento dell'esatta modalità di calcolo dell'accantonamento ai sensi L. 266/91. Il fondo è stato incrementato nell'esercizio 2002 per € 24.016,00
- Fondi per l'attività d'Istituto.  
Si tratta:
  1. del Fondo di stabilizzazione delle erogazioni che, costituito nell'esercizio 2000 al fine di contenere la variabilità delle erogazioni d'esercizio in un orizzonte temporale pluriennale, risulta incrementato nel corrente esercizio con proventi della gestione ordinaria, in linea con i criteri di alimentazione del fondo stesso;
  2. del Fondo per le erogazioni nei settori rilevanti che, costituito per sostenere iniziative che comportino impegni rilevanti; permane a fine esercizio nella consistenza già rilevata al 31 dicembre 2001.
  3. del Fondo per le erogazioni negli altri settori che, costituito nel corrente esercizio con il recupero di erogazioni relative ad anni precedenti le cui sottostanti iniziative non sono state realizzate, è stato incrementato a fine esercizio con proventi della gestione ordinaria, in linea con i criteri di alimentazione del fondo stesso.
- Fondi per rischi ed oneri.  
Si tratta:
  1. Fondi crediti imposta, che non risulta incrementato rispetto a quello dell'esercizio precedente.
  2. Fondo per interventi partecipativi che rappresenta le somme versate a fronte dell'acquisizione di partecipazioni a carattere strumentale per le quali sono stati utilizzati fondi destinati all'attività istituzionale. Il Fondo si è incrementato rispetto all'esercizio precedente per effetto del versamento dell'ultima tranche della quota di capitale a suo tempo sottoscritto nella società I.R.S.T. s.r.l.
- Riserva obbligatoria.  
Costituita secondo i principi dell'art. 8 del D.Lgs. n. 153 del 17/5/1999 è stata incrementata nell'esercizio secondo le disposizioni del decreto del Direttore Generale del Dipartimento del Tesoro in data 27 marzo 2003.
- Riserva per l'integrità del patrimonio.

**FONDAZIONE BANCA DEL MONTE  
E CASSA DI RISPARMIO FAENZA**

Bilancio dell'esercizio 2002

Approvato dal CONSIGLIO DI INDIRIZZO nell'adunanza del 16 aprile 2003

Costituita secondo i principi dell'art. 8 del D.Lgs. n. 153 del 17/5/1999 è stata incrementata nell'esercizio secondo le disposizioni del decreto del Direttore Generale del Dipartimento del Tesoro in data 27 marzo 2003.

- Fondo da Plusvalori da cessioni ex Direttiva Dini.  
Tale riserva deriva dal piano di diversificazione del patrimonio, effettuato nel corso del 1997, nel pieno rispetto delle norme della "Direttiva Dini".
- Riconoscimento dei ricavi.  
I ricavi di natura finanziaria vengono riconosciuti in base al criterio della competenza.

Nel corso dell'esercizio abbiamo esperito le ispezioni ed i controlli periodici presso la sede amministrativa della Fondazione accertando la regolarità delle scritture contabili e la tenuta dei libri obbligatori.

Esprimiamo pertanto il nostro parere favorevole all'approvazione del bilancio chiuso al 31 dicembre 2002, così come redatto e conforme alle scritture contabili.

IL COLLEGIO SINDACALE  
(Asirelli rag. Manuela)  
(Gambi dott. Giuseppe)  
(Gatti dott. Giuseppe)

Faenza, 28 marzo 2003

\* \* \*