

INDICE

RELAZIONE SULLA GESTIONE DEL CONSIGLIO DI AMMINISTRAZIONE	pag. 3
- Relazione Economica e Finanziaria dell'esercizio 2004	pag. 7
- Bilancio della Missione Istituzionale	pag. 11
- <i>Origini della Cassa di Risparmio di Cento e della Fondazione Cassa di Risparmio di Cento - Loro identità</i>	pag. 13
- <i>Elenco Soci</i>	pag. 17
- <i>Il territorio di riferimento ed i Settori di intervento della Fondazione</i>	pag. 18
- <i>Funzioni di Governo, di Gestione e di Controllo della Fondazione</i>	pag. 20
- <i>Il Patrimonio</i>	pag. 24
- <i>L'Attività Istituzionale</i>	pag. 26
- <i>Elenco Complessivo delle Erogazioni</i>	pag. 36
SCHEMI DI BILANCIO	
- <i>Principi Contabili e Criteri di Redazione</i>	pag. 53
- <i>Criteri di valutazione</i>	pag. 54
- Stato Patrimoniale	pag. 58
- Conto Economico	pag. 59
- Nota Integrativa	pag. 60
RELAZIONE DEL COLLEGIO DEI REVISORI	pag. 75

RELAZIONE SULLA GESTIONE DEL CONSIGLIO DI AMMINISTRAZIONE

L'Esercizio duemilaquattro ha fatto registrare numerosi eventi estremamente significativi che hanno interessato la gestione annuale della Fondazione. Ne citiamo solo alcuni: ingresso di nuovi Soci, avvicendamento ed integrazione dei Componenti gli Organi, modifiche statutarie a seguito dell'emanazione di un Regolamento ministeriale. Oltre all'attività erogativa istituzionale si sono affrontate altre importanti problematiche che sono state esaminate dall'Assemblea dei Soci, dal Consiglio di Indirizzo, dal Consiglio di Amministrazione, dal Collegio dei Revisori e dal Segretario Generale.

In pratica ogni Componente ha fornito il proprio fattivo contributo per assicurare una gestione dinamica, improntata alla massima trasparenza e tesa a realizzare compiutamente gli scopi dello statuto, cioè proteggere il Patrimonio della Fondazione e portare beneficio alla Comunità.

Nella seduta del 2 aprile 2004, il Vice Presidente del Consiglio di Indirizzo il Sig. Giuseppe Accorsi si è dimesso da tale carica essendo stato nominato Presidente della Banca di Credito Cooperativo di Cento e Crevalcore. In pari data il Consiglio ha nominato Vice Presidente la Dott.ssa Milena Cariani.

Nel corso dell'Assemblea dei Soci tenutasi in data 23 aprile 2004, sono entrati a far parte della compagine associativa quindici nuovi Soci nelle persone dei Signori:

Accorsi p.i. Fabio	Fava ing. Enrico	Manuzzi ing. Mauro
Baraldi dott. Mariano	Ferrari geom. Stefano	Mattarelli Umberto
Cavicchi ing. Modesto	Gallerani prof. Vittorio	Orlandini Adriano
Cavicchi rag. Raffaella	Govoni Giordana	Piccinini dott. Fabio
Cilloni rag. Alberto	Lodi Vittorio	Roncarati Carlo Alberto

Il numero totale dei Soci in carica è attualmente di 90.

Nella stessa Assemblea il Presidente della Fondazione Ing. Ugo Campanini, essendo stato chiamato a far parte del Consiglio di Amministrazione della Cassa di Risparmio di Cento SpA, ha rassegnato le dimissioni sia da Presidente che da Componente il Consiglio di Amministrazione.

Per le stesse ragioni hanno presentato le dimissioni il Consigliere di Amministrazione Cav. Ugo Poppi ed il Revisore effettivo Dott. Luigi Chiari.

A seguito di quanto sopra, il Consiglio di Indirizzo, scegliendoli fra i propri Componenti, ha nominato Consiglieri di Amministrazione l'Avv. Claudio Balboni ed il Dott. Fabio Gilli, e Revisore effettivo il Dott. Giampaolo Rimondi, già Revisore supplente. In sostituzione del Dott. Rimondi è stata nominata la Dott.ssa Elisabetta Taddia.

Successivamente il Consiglio di Amministrazione ha provveduto alla nomina a Presidente del Vice Presidente Ing. Giovanni Piccinini, ed a Vice Presidente del P.A. Davide Focchi, che hanno assunto a termini di Statuto, anche la carica rispettivamente di Presidente e Vice Presidente della Fondazione.

A completare il Consiglio di Indirizzo, per il passaggio dei due suoi Componenti al Consiglio di Amministrazione come sopra riferito, sono stati nominati il Rag. Davide Mattioli, designato dal Comune di Cento in sostituzione dell'Avv. Claudio Balboni e l'Ing. Paolo Martinelli, designato dall'Assemblea dei Soci, in sostituzione del Dott. Fabio Gilli.

Nel corso dell'Esercizio il Ministero dell'Economia e delle Finanze ha emanato il Decreto 18 maggio 2004, n. 350 contenente il Regolamento previsto dall'articolo 11 della Legge Finanziaria 2002, sulle modifiche al D.Lgs. 153/99 in materia di Fondazioni. Esso è stato redatto tenendo conto di quanto indicato dalla Corte Costituzionale con le sentenze del 29 settembre 2003 nn. 300 e 301, che hanno riconosciuto alle Fondazioni la qualifica di persona giuridica privata con piena autonomia statutaria e gestionale.

Si è ritenuto quindi di apportare alcune variazioni allo Statuto della Fondazione, che sono state redatte dal Gruppo di Lavoro Statuti e Regolamenti con l'assistenza del Prof. Mario Cera con Studio a Milano, inserendo quanto previsto dalla legge in tema di conflitto di interesse, aumentando il numero dei Soci, che passeranno gradualmente in un triennio

da un massimo di 100 ad un massimo di 130, assegnando al Consiglio di Indirizzo la competenza nella definizione delle strategie relative all'investimento nella società bancaria conferitaria ed al Consiglio di Amministrazione l'approvazione delle norme che disciplinano la procedura per la designazione degli Amministratori della suddetta società.

Il suddetto Gruppo di Lavoro, con la consulenza del Prof. Mario Cera ha valutato con particolare attenzione anche le modifiche statutarie predisposte dalla Cassa di Risparmio di Cento SpA ed in seguito approvate dalla Fondazione nel corso dell'Assemblea dei Soci in data 29 settembre 2004 e che hanno poi ottenuto l'approvazione da parte della Banca d'Italia, Organo di Vigilanza della Banca.

Nel corso dell'Esercizio, la Cassa di Risparmio di Cento SpA ha nominato Direttore Generale il Dott. Ivan Damiano, in sostituzione del Rag. Alberto Cilloni, dimissionario.

Sono state approvate dalla Fondazione anche le modifiche di Statuto della controllata Holding CR Cento SpA e della partecipata Carice Investimenti SpA, resesi necessarie a seguito dell'entrata in vigore nel corso dell'anno del nuovo Codice delle Società.

Il Consiglio di Indirizzo ha tenuto 11 sedute ove, oltre a trattare gli argomenti di propria competenza sopra descritti, ha esaminato e discusso le strategie da attuare nella Fondazione, avvalendosi dei suggerimenti forniti dai Gruppi di Lavoro che sono stati integrati con propri Componenti e con alcuni del Consiglio di Amministrazione.

Pertanto ha approvato il Documento Programmatico Previsionale per il 2005 predisposto dal Consiglio di Amministrazione.

Inoltre è stato effettuato un investimento patrimoniale con l'acquisto del dipinto "La Festa di primavera" di Aroldo Bonzagni, pittore centese dei primi del '900, che è stato presentato alla cittadinanza di Cento il 20 marzo 2005.

Il Consiglio di Amministrazione si è riunito per 21 volte ed ha provveduto fra l'altro:

- all'esame, per la parte di propria competenza, delle problematiche illustrate precedentemente;
- a redigere il Bilancio dell'Esercizio 2003 ed il Documento Programmatico per il 2005, poi approvati dal Consiglio di Indirizzo;
- ad incontrare gli Amministratori e la Direzione della Cassa di Risparmio di Cento SpA;
- ad incontrare i Rappresentanti dell'Associazione Amici della Cassa di Risparmio SpA;
- ad incaricare la Società Struttura Informatica S.r.l. di Villanova di Castenaso della consulenza relativa all'entrata in vigore del nuovo Codice in materia di protezione dei dati personali;
- a confermare il Rag. Ermanno Pozzi nell'incarico di Segretario Generale.
- a partecipare con un prestigioso Stand al Salone del Restauro di Ferrara nel mese di marzo del 2004 ove sono state presentate tutte le fasi del restauro del quadro "La Sibilla" del Guercino acquistato dalla Fondazione ad un'asta nel 2003.

Da sottolineare che il dipinto, dopo essere stato esposto in una mostra milanese a fine 2003, inizio 2004, è stato trasferito a Roma ed è rimasto esposto per buona parte dell'anno presso l'Ala Mazzoniana della Stazione Termini, nell'ambito di una importante Mostra sul Guercino.

Il Presidente all'inizio di ogni seduta di ciascun Organo, con le proprie comunicazioni ha fornito l'informativa delle decisioni assunte in precedenza dall'altro Organo.

RELAZIONE ECONOMICA E FINANZIARIA DELL'ESERCIZIO 2004

La situazione economico – finanziaria della Fondazione, rispetto l'Esercizio precedente, resta sostanzialmente immutata.

Infatti le immobilizzazioni materiali ed immateriali presentano una lieve variazione in aumento dovuta all'acquisto con fondi patrimoniali del dipinto di Aroldo Bonzagni denominato "Festa di Primavera" per € 54.200,00, ad alcune attrezzature acquistate a completamento delle dotazioni necessarie per gli uffici della Fondazione e ad una donazione di un proprio dipinto da parte del Pittore Raimondo Rimondi, residente a Bologna.

La voce partecipazioni iscritta fra le immobilizzazioni finanziarie è invariata, non essendo intervenute modificazioni nel corso dell'Esercizio, per le motivazioni meglio descritte alla voce Patrimonio del Bilancio della Missione Istituzionale.

La Cassa di Risparmio di Cento SpA ha comunicato la possibilità di convertire anticipatamente in azioni, entro il mese di novembre 2004, l'investimento patrimoniale in Obbligazioni della serie 2003/2013 TV per € 4.331.800, sottoscritte dalla Fondazione in occasione dell'ultimo aumento di capitale della Banca. Tali Obbligazioni sono iscritte fra gli strumenti finanziari non quotati delle voce "Strumenti Finanziari non immobilizzati". Analoga comunicazione è stata fatta anche alla Holding CR Cento SpA per la quota di Obbligazioni Convertibili di sua proprietà.

La Fondazione e la Holding non hanno ritenuto di poter aderire alla conversione entro i termini previsti.

Come sempre la gestione della liquidità corrente è stata attenta ed oculata, con investimenti assolutamente sicuri, che hanno fornito un rendimento contenuto ma assolutamente in linea con gli analoghi del mercato finanziario.

Pertanto gli interessi ed i proventi assimilati sono stati contabilizzati per un importo complessivo di € 326.969,82.

La Cassa di Risparmio di Cento SpA ha fissato in € 0,50 il dividendo di ciascuna azione per l'Esercizio 2003 per cui la Fondazione ha incassato nel 2004 complessivi € 3.248.850,50.

La Holding Cr Cento SpA ha erogato un dividendo di € 0,80 per ogni azione e quindi la Fondazione ha introitato un totale di € 1.053.000,00.

FATTI DI RILIEVO INTERVENUTI DOPO LA CHIUSURA DELL'ESERCIZIO 2004

Il Ministero dell'Economia e delle Finanze in data 12 gennaio 2005 ha approvato il nuovo testo di Statuto della Fondazione Cassa di Risparmio di Cento che è entrato immediatamente in vigore.

Il Consiglio di Indirizzo nella seduta del 7 febbraio 2005 ha approvato il nuovo testo del "Regolamento per l'esercizio dell'attività istituzionale". In precedenza il Documento era stato predisposto dalla Segreteria della Fondazione con l'ausilio del Gruppo di Lavoro Statuti ed esaminato favorevolmente dal Consiglio di Amministrazione.

A conclusione di questa prima parte dedicata alla Relazione sulla gestione, poiché il Conto Economico 2004 presenta un Avanzo di Esercizio, al netto delle Imposte, di € 3.841.668,12, simile a quello del pre-consuntivo utilizzato per redigere il Documento Programmatico Previsionale per il 2005, proponiamo di:

- assegnare alla Riserva Obbligatoria € 768.333,62, pari al 20% dell'Avanzo di Esercizio come disposto dall'Autorità di Vigilanza;

- accantonare al Fondo per il Volontariato di cui alla Legge 266/91 una quota disponibile di € 102.444,48 ed una quota prudenziale di € 102.444,48, secondo quanto indicato a suo tempo dalla suddetta Autorità;
- assegnare ai Fondi per l'attività di Istituto € 2.318.445,54 di cui:
 - € 1.570.000,00 destinati alla voce "fondi per le erogazioni nei Settori Rilevanti";
 - € 48.445,54 destinati alla voce "fondi per le erogazioni negli altri Settori Ammessi";
 - € 700.000 destinati alla voce "altri fondi", che potranno essere utilizzati in seguito per l'acquisto di un immobile da utilizzare quale sede Sede della Fondazione o per altri investimenti patrimoniali oggi non identificabili, che saranno effettuati comunque a seguito di espressa autorizzazione dell'Autorità di Vigilanza;
- accantonare alla Riserva per l'integrità del Patrimonio € 550.000, rientranti nel 15% dell'Avanzo di Esercizio come da disposizioni ministeriali, che potranno servire per partecipare all'eventuale sottoscrizione di un futuro aumento di capitale della Cassa di Risparmio di Cento S.p.A.

Pertanto il totale da utilizzare per le erogazioni nei Settori Rilevanti e nei Settori Ammessi risulterà pari a € 2.425.245,90, ivi compresi € 600.000,00 riaccreditati su istruzioni dell'Autorità di Vigilanza (vedi voce 17 della nota integrativa del Conto Economico) ed € 206.800,36, quale residuo non deliberato nel corso del 2004.

Il suddetto importo è così suddiviso:

Settori Rilevanti	€ 1.695.049,51;
Settori Ammessi	€ 730.196,39.

Si potranno quindi effettuare tutte le erogazioni indicate nel Documento Programmatico Previsionale per l'esercizio 2005, che prevedeva l'impiego di

€ 1.480.000,00 nei Settori Rilevanti e di € 695.000,00 nei Settori Ammessi, per un totale generale di € 2.175.000,00.

Il Consiglio desidera qui ringraziare tutti coloro che hanno partecipato con capacità, entusiasmo e dedizione alla vita della Fondazione nel corso del presente Esercizio, con l'augurio di poter contare anche per il futuro sul loro prezioso contributo.

Un grazie sentito al personale dell'Autorità di Vigilanza per l'utile consulenza prestata.

Rivolge inoltre un particolare ringraziamento al Presidente del Collegio dei Revisori, D.ssa Ornella Palmieri, ai Revisori D.ssa Elisa Cavicchi e Dott. Giampaolo Rimondi il cui mandato si conclude con l'approvazione del presente bilancio, per la costante presenza e per la fattiva collaborazione che hanno offerto agli Organi della Fondazione nel corso del triennio.

p. il Consiglio di Amministrazione
Il Presidente
(Ing. Giovanni Piccinini)

BILANCIO DELLA MISSIONE ISTITUZIONALE

In questa sezione la Fondazione intende rendere noto in modo esplicito la propria missione istituzionale che è quella di rimanere nella comunità un soggetto di riferimento, qualificato, accolto ed ascoltato e con il quale interagire, per la crescita del benessere sociale, culturale ed economico delle popolazioni del territorio di riferimento.

In questa ottica chiunque le si avvicina deve essere in grado di conoscere da chi, in che quantità e in che modo viene riversato nel sociale il reddito annuale prodotto dal patrimonio della Fondazione.

A questo scopo pare importante, almeno per questa versione riveduta del Bilancio della Missione Istituzionale 2004, che verrà distribuito in migliaia di copie sul territorio, presentare sinteticamente le origini della Cassa di Risparmio di Cento prima e della omonima Fondazione poi, quest'ultima nata solo di recente.

Il Presidente
Ing. Giovanni Piccinini

**ORIGINI DELLA CASSA DI RISPARMIO DI CENTO E DELLA
FONDAZIONE CASSA DI RISPARMIO DI CENTO
LORO IDENTITA'**

Il 26 aprile 1844, per iniziativa di 64 benemeriti cittadini e della Comunità di Cento, fu fondata la Cassa di Risparmio di Cento.

Coloro che sarebbero poi divenuti i principali artefici, a Cento ma anche nell'intera regione, dell'indipendenza nazionale, vollero creare questa Cassa di Risparmio con l'intento dichiarato di offrire un supporto finanziario e sociale alla comunità.

Infatti l'attività inizialmente era rivolta ad offrire un supporto concreto soprattutto alle fasce di popolazioni più disagiate.

Questa decisione si inserì nell'ampio movimento sorto negli anni a metà del secolo che portò alla nascita di un nutrito gruppo di Casse di Risparmio, tutte quante animate dallo stesso spirito.

Erano gli anni difficili dell'unificazione nazionale caratterizzati dai lodevoli tentativi di trasformare le numerose espressioni geografiche dell'Italia in un corpo unico; le crisi economiche ricorrevano con grande frequenza e con esse la popolazione soffriva in maniera reale.

Fu così che l'Istituto, dopo quindici anni di lungaggini burocratiche, fu aperto al pubblico una domenica mattina del 1859 e per un lungo periodo fu possibile effettuare operazioni di versamento solo la domenica mattina mentre per prelevare si doveva aspettare il giovedì, sempre di mattina.

Da allora sono cambiate molte cose, anche se la vera rivoluzione risale a non più di cinquant'anni fa, dovuta in gran parte all'avvento inarrestabile della tecnologia.

Un periodo estremamente importante per la Cassa, oltre che per il suo territorio, è quello degli anni cinquanta, dopo la seconda guerra mondiale.

E' in quell'epoca, infatti, che nasce e prende forma l'attuale industria centese grazie alla presenza favorevole di alcune particolari condizioni sociali e politiche: l'esistenza delle Scuole Taddia, che ha formato i tecnici divenuti poi importanti quadri dell'industria nascente e successivamente titolari di aziende artigiane; il ruolo svolto dalla locale "Partecipanza agraria" le cui norme statutarie hanno favorito la presenza di numerosa manodopera; la lungimiranza delle amministrazioni locali del periodo che non hanno frapposto ostacoli alla libera imprenditorialità; la capacità della Cassa di Risparmio di sostenere, assecondare ed in alcuni casi stimolare la creazione e lo sviluppo del tessuto produttivo.

Dopo il 1970, con l'introduzione dell'informatica, accelera il processo di crescita della Cassa che inizia a trasformarsi in banca moderna, in grado di rispondere con competenza e tempestività alle crescenti richieste di operatori e risparmiatori.

Tutto questo non ha però posto in ombra il ruolo sociale per cui fu creata: per Statuto gli utili ottenuti attraverso l'attività di intermediazione finanziaria sono sempre stati destinati alla comunità locale con interventi di beneficenza e di pubblica utilità.

La Cassa di Risparmio sino alla fine del 1990 mantiene la sua originaria forma giuridica di Associazione con 100 Soci nominati a vita, che compongono l'Assemblea dei Soci, oltre al Comune di Cento, Socio di diritto.

A quel tempo l'Assemblea è chiamata a deliberare sulle linee programmatiche annuali di attività, approva il Bilancio d'esercizio e le modifiche dello Statuto e nomina i Membri del Consiglio di Amministrazione al quale è demandata la gestione dell'Istituto di Credito.

Nel 1991, con l'entrata in vigore della Legge 218/90 (Legge Amato) e del relativo D.L. 356/90, interviene una svolta epocale mai registrata nel corso del lungo e proficuo periodo di attività: infatti il 28 dicembre 1991, con la delibera del Consiglio di Amministrazione, avviene lo scorporo dell'azienda bancaria che assume la veste giuridica

di Società per Azioni mentre la scorporante Cassa di Risparmio diviene la Fondazione Cassa di Risparmio di Cento, alla quale vengono attribuite tutte le azioni della suddetta Cassa di Risparmio di Cento S.p.A.

Con questa riforma l'Assemblea dei Soci, pur mantenendo le precedenti prerogative statutarie, vede l'ingresso di 46 nuovi Soci, designati dalla società civile (Enti Pubblici territoriali, Enti vari, Associazioni ecc.) per cui il numero totale dei Soci viene elevato a 146. I nuovi Soci restano in carica per 10 anni. Vengono anche fissate norme di incompatibilità fra incarichi di amministrazione e controllo nella Banca e corrispondenti incarichi nella Fondazione.

Questa operazione ha consentito alla Banca di varare con successo alcune operazioni di aumento di capitale da destinare allo sviluppo dell'Istituto, favorendo così l'ingresso nell'azionariato dei privati che oggi hanno superato il numero di 7.000. Inoltre, grazie anche a queste opportunità, la Banca ha potuto espandere la propria attività nelle tre province di Bologna, Modena e Ferrara con oltre 40 sportelli.

Nel 1998 il mondo delle Fondazioni è di nuovo interessato a modifiche legislative. Infatti con la Legge 461/98 e relativo D.Lgs. 153/99 la Fondazione provvede ad una variazione dello Statuto che istituisce il Consiglio di Indirizzo, al quale vengono attribuiti i compiti previsti in precedenza in capo all'Assemblea dei Soci che diviene una assise consultiva, ad eccezione della nomina di metà dei Componenti il Consiglio di Indirizzo; la restante metà viene nominata dalla società civile (Enti Pubblici territoriali, Enti privati, Associazioni ecc.). A sua volta il Consiglio di Indirizzo nomina i Componenti del Consiglio di Amministrazione della Fondazione. Il numero dei Soci è riportato a 100, con un mandato decennale, (di cui il Comune di Cento è Socio di diritto) e la l'elezione avviene per chiamata diretta da parte dell'Assemblea stessa.

Nel corso del 2004 un'ulteriore modifica statutaria è stata varata dalla Fondazione, per recepire le indicazioni ministeriali del Regolamento, previsto dall'articolo 11 della Legge Finanziaria 2002, sulle modifiche al D.Lgs. 153/99 in materia di Fondazioni, contenuto nel

Decreto 18 maggio 2004 n. 150; la modifica non muta in sostanza l'impianto statutario precedente salvo: una definizione sulle incompatibilità previste per i Componenti gli Organi, l'inserimento di norme che regolano la gestione del Patrimonio e la previsione che il numero dei Soci nel corso del prossimo triennio possa essere elevato gradualmente sino ad un massimo di 130.

L'elenco dei Soci della Fondazione è riportato di seguito ed il loro numero è attualmente pari a 90.

Socio di diritto:

Comune di Cento

Soci nominati dall'Assemblea:

ACCORSI P.i. Fabio
ACCORSI Cav.Uff.
Olindo
ACCORSI Sig. Giuseppe
AGAROSSO Dott.
Giacomo
ANDALINI Sig. Massimo
ANGELINI Sig. Orazio
BARALDI Dott. Mariano
BARGELLINI Cav. Giulio
BARUFFALDI Prof. Luigi
BENASSI Cav. Arrigo
BISTEGHI Dott. Marco
BREGOLI Sig. Giuseppe
CAMPANINI Dott.
Graziano
CAMPANINI Ing. Ugo
CARIANI Dott.ssa Maria
CAVICCHI Sig. Bruno
CAVICCHI Ing. Modesto
CAVICCHI Rag. Raffaella
CILLONI Rag. Alberto
CONTRI Rag. Carlo
CREMONINI Rag. Mauro
CRISTOFORI Dott. Gian
Paolo
DIEGOLI Dott. Albano
DONDI Sig. Enzo
FALZONI GALLERANI
Dott. Corrado
FAVA Ing. Enrico
FAVA Dott. Gianni

FENATI Dott. Luigi
FERIOLI Ing. Vilmo
FERRARI Geom. Stefano
FORNI Sig. Vittorio
FORTINI Sig. Franco
FRABETTI Sig. Albertino
GAIANI P.i. Leandro
GALLERANI Prof. Vittorio
GALLERANI Dott. Carlo
GARIMBERTI Ing.
Giorgio
GHISELLINI Ing. Dino
GIBERTI Avv. Vincenzo
GILLI Dott. Eugenio
GOVONI Sig. Alessandro
GOVONI Sig.ra Giordana
GUERNELLI Cav. Pietro
GUIDETTI Dott. Renato
LAMBORGHINI Dot.
Francesco
LAMBORGHINI
Comm.Ing. Tonino
LENZI Dott. Severino
LODI Cav.Ing. Lauro
Bruno
LODI Sig. Vittorio
LONDEI Prof. Denis
MALAGUTI Sig. Tiziano
MANUZZI Ing. Mauro
MARTINELLI Geom.
Franco
MATTARELLI Umberto

MAZZA Sig. Cesare
MAZZONI Sig. Gualtiero
MELLONI Dott.
Gianfranco
MONTANARI Dott.
Francesco
MONTANARI Ing. Paolo
MUSTO Sig. Vincenzo
OPPI Sig. Antonio
ORLANDINI Sig. Adriano
PELLACANI Sig.
Modesto
PICCININI Dott. Fabio
PICCININI Ing. Giovanni
PIVETTI Rag. Alberto
POPPI Cav. Ugo
POZZI Cav.Uff.Rag.
Ermanno
PRADELLI Rag.
Gianpietro
RONCARATI Dott. Carlo
Alberto
RONCARATI Cav.
Giuseppe
ROVERSI Sig. Pietro
SOFFRITTI Prof. Omero
TADDIA Cav. Giovanni
TAMBURINI Sig.na
Olinda
TASSINARI Dott. Giulio
TASSINARI Sig. Giuliano

Soci designati da Amministrazioni locali, Enti ed Istituzioni ai sensi degli Statuti precedenti:

BALBONI Sig. Antonino
BORGATTI Sig. Renato
CANTELLI Dott.
Giangiacomo
CAVICCHI Ing. Luigi

CAVICCHI Dott.ssa
Marisa
CAZZOLI Sig. Massimo
FABBRI Sig. Adolfo
FIOCCHI P.a. Davide

FORTINI Sig. Marino
MUZZI Dott. Loris
NEGRINI Rag. Gianni
RIVAROLI Rag. William

Dopo aver illustrato l'identità dei due enti così strettamente interdipendenti ma con compiti istituzionali completamente diversi, pare opportuno ricordare che, pur in presenza di queste importanti modifiche, nella sua veste di persona giuridica privata con piena autonomia statutaria e gestionale riconosciuta anche dalle sentenze della Corte Costituzionale, in questi 12 anni di attività, con i dividendi percepiti dalla Banca della quale detiene tuttora il controllo, la Fondazione, come recita lo Statuto, "nel rispetto della propria tradizione e della propria storia, considerando inscindibile il rapporto tra sviluppo economico del territorio e progresso sociale e culturale delle popolazioni che vi abitano", ha potuto realizzare gli scopi di utilità sociale intervenendo in numerosi progetti ed iniziative nei Settori Rilevanti e nei Settori Ammessi che sono stabiliti nello stesso Statuto.

Questo è stato possibile anche grazie all'immutata volontà, in tutti questi anni, degli Organi della Fondazione di mantenere il controllo azionario della Banca, fortunatamente oggi consentito da una precisa norma di legge.

IL TERRITORIO DI RIFERIMENTO ED I SETTORI DI INTERVENTO DELLA FONDAZIONE

Lo Statuto identifica nel territorio di tradizionale radicamento ed operatività della Cassa di Risparmio, l'ambito di preminente attività della Fondazione. In pratica questa zona si riconosce in quella dei Comuni dell'alto ferrarese, che parte da Nord a Vigarano Mainarda per arrivare a Sud con Pieve di Cento ed a Est parte da Poggio Renatico per lambire la provincia di Modena ad Ovest.

Si tratta di un territorio non molto esteso ma, in particolare il centese, densamente abitato, con comunità estremamente operose, che hanno raggiunto un elevato benessere anche attraverso il passaggio da zone eminentemente agricole a zone industriali che hanno visto la nascita e la gestione di numerose aziende a carattere artigianale in prevalenza metalmeccaniche, delle quali alcune hanno assunto nel tempo la fisionomia di vere e proprie imprese. Negli ultimi anni, in linea con quanto avvenuto nelle restanti zone

dell'Italia, si è registrata una diversificazione produttiva con la comparsa anche di aziende di servizio.

Queste caratteristiche hanno favorito il sorgere di molte Associazioni e di alcune Fondazioni che nei settori dell'assistenza ai bisognosi, della cultura, dello sport, della sanità, dell'attenzione alle esigenze dei giovani e degli anziani ed in altre attività diverse, operano nel territorio e che, assieme agli Enti Pubblici Territoriali, sono divenuti i principali interlocutori della Fondazione.

In questo contesto ed a seguito della consolidata esperienza che si è creata in base alle richieste che sono state avanzate nell'ultimo decennio, dopo un'attenta analisi dei bisogni emergenti e delle priorità, il Consiglio di Indirizzo della Fondazione ha stabilito di operare prevalentemente nei seguenti Settori Rilevanti assegnando ad essi il reddito residuo dopo le destinazioni di cui all'art. 8, lettere a), b) e c) del DLgs. 153/1999:

- ***Educazione, Istruzione e Formazione, incluso l'acquisto di prodotti per la scuola;***
- ***Salute pubblica;***
- ***Arte, Attività e Beni culturali.***

La restante parte del reddito, dopo le eventuali destinazioni relative al reinvestimento ed agli accantonamenti e riserve facoltativi previsti dallo statuto, può essere diretta ai seguenti Settori Ammessi:

- ***Assistenza agli Anziani;***
- ***Volontariato, Filantropia e Beneficenza;***
- ***Crescita e Formazione giovanile;***
- ***Ricerca Scientifica e Tecnologica;***
- ***Sviluppo locale ed Edilizia Popolare;***
- ***Protezione civile.***

Il vigente Regolamento per l'esercizio dell'attività istituzionale, consultabile sul sito Internet www.fondazionecrcento.it della Fondazione, definisce le procedure per l'inoltro

delle richieste di contributo e fornisce ogni notizia utile relativa all'iter che la pratica compie prima di essere sottoposta alla decisione dell'Organo competente.

Nel sito Internet suddetto, per comodità degli interessati, è stato inserito anche un fac-simile di domanda da utilizzare per la richiesta di contributo alla Fondazione

Nel Documento Programmatico Previsionale (DPP), sono identificate ed approvate le strategie annuali che la Fondazione si prefigge di adottare.

Per raggiungere gli obiettivi contenuti nel DPP, la Fondazione ritiene determinante uno stretto raccordo con tutti i propri interlocutori con il fine di stabilire, per l'iniziativa, una eventuale compartecipazione, la validità, le priorità e, soprattutto, il beneficio che la stessa può produrre sulla comunità.

In questo modo si ritiene di dare completa attuazione agli scopi statuari ricordati in precedenza.

FUNZIONI DI GOVERNO, DI GESTIONE E DI CONTROLLO DELLA FONDAZIONE

Il Consiglio di Indirizzo è l'Organo competente, in generale, in ordine alla determinazione dei programmi, delle priorità e degli obiettivi della Fondazione ed alla verifica dei risultati. Esso è composto dal Presidente della Fondazione e da 22 Consiglieri, nominati per la metà dall'Assemblea dei Soci e per la restante metà dalla Società Civile (Comuni, Provincia di Ferrara, Camera di Commercio, Ordini Professionali, Università di Ferrara, Archidiocesi di Bologna, Patrimonio agli Studi di Cento). La durata della carica dei Consiglieri è di 5 anni. Il Consiglio di Indirizzo nomina il Presidente della Fondazione, il Vice Presidente del Consiglio di Indirizzo ed i Componenti il Consiglio di Amministrazione ed il Collegio dei Revisori.

COMPONENTI IL CONSIGLIO DI INDIRIZZO

Presidente PICCININI Ing. Giovanni
Vice Presidente CARIANI Dott.ssa Milena

<i>Consiglieri</i>	FAVA Dott. Gianni
ACCORSI Giuseppe	FIORINI P.e. Alberto
AGAROSSO Dott. Giacomo	FORTINI Marino
AMELIO Prof. Salvatore	FRABETTI Albertino
BIANCHI Dott. Villiam	GALLERANI Prof. Alberto
BETTOCCHI Prof. Roberto	GALANTINI Dott. Gilberto
CAMPANINI Dott. Graziano	GIBERTI Avv. Vincenzo
CANTELLI Dott. Giangiacomo	MARTINELLI Ing. Paolo
CAVICCHI Ing. Luigi	MATTIOLI Rag. Davide
DONDI Enzo	RIBOLDAZZI Dott. Silvio
FABBRI Adolfo	TASSINARI Dott. Giulio

Al Consiglio di Amministrazione sono attribuiti tutti i poteri di amministrazione ordinaria e straordinaria della Fondazione, se non di competenza di altro Organo, nonché di proposta e di impulso dell'attività nell'ambito dei programmi, delle priorità e degli obiettivi stabiliti dal Consiglio di Indirizzo. E' composto da un minimo di 7 ad un massimo di 9 Consiglieri nominati dal Consiglio di Indirizzo. Il Consiglio di Amministrazione nomina fra i propri Consiglieri il Vice Presidente che assume la carica di Vice Presidente della Fondazione. La durata del mandato degli Amministratori è di 4 anni.

Il Segretario Generale è nominato dal Consiglio di Amministrazione ed ha l'incarico di seguire, fornire indicazioni e provvedere al controllo di tutti gli atti amministrativi della Fondazione. Egli partecipa a tutte le sedute degli Organi della Fondazione, provvede alla verbalizzazione quando richiesto e tiene i rapporti con la Presidenza, con i Componenti degli Organi e con la struttura della Segreteria Amministrativa.

Il compito del controllo previsto dalla legge e del controllo contabile è svolto dal Collegio dei Revisori, i cui Componenti sono nominati dal Consiglio di Indirizzo e restano in carica 3 anni.

COMPONENTI IL CONSIGLIO DI AMMINISTRAZIONE

Presidente PICCININI Ing. Giovanni

Vice Presidente FIOCCHI P.a. Davide

Consiglieri

BALBONI Antonino

BALBONI Avv. Claudio

GILLI Dott. Fabio

NEGRINI Rag. Gianni

TAMBURINI Olinda

TARTARI Dott. Maurizio

TASSINARI Dott. Vincenzo

COMPONENTI COLLEGIO DEI REVISORI

Presidente PALMIERI Dott.ssa Ornella

Revisori

CAVICCHI Dott.ssa Elisa

RIMONDI Dott. Giampaolo

SEGRETARIO GENERALE

POZZI Cav.Uff.Rag. Ermanno

E' facoltà dei due Consigli di nominare Commissioni consultive o di studio determinandone le funzioni e la durata.

Attualmente il Consiglio di Indirizzo ha costituito le seguenti otto Commissioni consultive, che con la loro attività forniscono un prezioso contributo per approfondire le tematiche relative ai vari settori di intervento, per stabilirne le necessità, le eventuali priorità e per la predisposizione dei documenti di programmazione.

Esse sono state denominate Gruppi di lavoro ed hanno funzione di ricerca, analisi e proposta sulle esigenze e sui problemi relativi rispettivamente a:

- ***Educazione, istruzione e formazione, incluso l'acquisto di prodotti editoriali per la scuola, Ricerca scientifica e tecnologica, Crescita e formazione giovanile;***
- ***Salute pubblica, Protezione civile, Assistenza agli anziani, Volontariato, filantropia e beneficenza;***
- ***Arte, attività e beni culturali;***
- ***Modifiche statutarie e regolamentari;***
- ***Realizzazione della casa protetta;***
- ***Realizzazione del progetto dell'ex Liceo Cevolani;***
- ***Scelta della futura sede della Fondazione;***
- ***Promozione dello sviluppo economico, locale ed edilizia popolare, Rapporti con gli enti locali e Aumento di capitale della Cassa di Risparmio di Cento S.p.A..***

IL PATRIMONIO

Il Patrimonio della Fondazione è rappresentato dalla partecipazione diretta ed indiretta (attraverso la Holding CR Cento S.p.A.) nella Cassa di Risparmio di Cento S.p.A., Banca del territorio che da un secolo e mezzo opera a favore delle comunità.

E' un bene molto importante per la Fondazione in quanto da esso discende il reddito necessario a realizzare la propria attività istituzionale.

E' un bene quindi da difendere, ed in questo senso la Fondazione è decisa a mantenerne la partecipazione di controllo e ad esercitare su di esso la *governance* concessa dalla legge e dallo Statuto, ritenendo che sia strategico per l'economia delle comunità, la presenza di una Banca locale, che nel tempo è cresciuta assieme alla propria clientela.

A questo scopo il Consiglio di Indirizzo ha deciso di effettuare alcuni accantonamenti sia alla Riserva per l'integrità del Patrimonio, sia alla voce Altri Fondi dei "Fondi per l'attività di Istituto", nella misura consentita dalla vigente normativa, tesi a proteggere e ad aumentare il Patrimonio, anche in vista di una eventuale partecipazione a futuri aumenti di capitale della Cassa di Risparmio di Cento S.p.A.

I dati di Bilancio dell'Esercizio 2004 presentano un Patrimonio netto della Fondazione pari ad € 48.666.356,09.

Nell'esercizio è incrementato per l'appostazione alla Riserva obbligatoria, prevista dalla legge, di € 768.333,62 ed alla Riserva per l'integrità del Patrimonio di € 550.000,00, finalizzata ad un eventuale aumento di capitale della conferitaria Cassa di Risparmio di Cento S.p.A.

Esso è investito:

- 1) quasi interamente per € 40.023.308,12 in partecipazioni finanziarie, che sono le seguenti:
 - Cassa di Risparmio di Cento SpA – quota di possesso azionario 51,11 % - numero di azioni 6.497.701;

- Holding CR Cento S.p.A. (che a sua volta detiene il 15,57 % della Cassa di Risparmio di Cento S.p.A. con 1.980.000 azioni) – quota di possesso 100 %
- numero di azioni 1.316.250;
- Carice Investimenti SpA, Società Finanziaria controllata dalla Cassa di Risparmio di Cento SpA – quota di possesso 20% - numero di azioni 100.000.

Da sottolineare che il valore delle azioni della Banca possedute direttamente dalla Fondazione (n° 6.497.701) ed indirettamente tramite la Holding CR Cento S.p.A. (n° 1.980.000) è iscritto nel Bilancio della Fondazione per € 31.519.399,09 e nel bilancio della Holding per € 9.896.605,33, pari a complessivi € 41.416.004,42, che rappresentano il costo storico.

Aggiornando il valore di dette azioni con quello corrente sul mercato che è di € 24 circa cadauna, si può considerare una plusvalenza latente di circa € 160.000.000,00 rispetto alle partecipazioni nella Banca indicate nei suddetti Bilanci.

- 2) in Obbligazioni Convertibili della Cassa di Risparmio di Cento S.p.A. per € 4.331.800 per la diversificazione del Patrimonio.
- 3) in Quadri del Guercino, di Benedetto Gennari e di Ubaldo Gandolfi ed in altri dipinti e sculture , concessi in comodato gratuito d'uso alla Civica Pinacoteca di Cento ed al Museo Sandro Parmeggiani di Renazzo, per consentirne una fruizione immediata da parte della cittadinanza, oltre che in alcuni dipinti acquistati per l'arredamento degli uffici della Fondazione, dei quali il più recente è "Festa di primavera" del Pittore centese Aroldo Bonzagni.
- 4) in attività finanziarie varie (Fondi comuni di Investimento, GPM ed Obbligazioni della Cassa di Risparmio di Cento S.p.A.).

Il ricavo dato dai dividendi relativi alle partecipazioni ammonta a complessivi € 4.301.850,50, di cui € 3.248.850,50 rivenienti dalla Cassa di Risparmio di Cento S.p.A. e € 1.053.000,00 rivenienti dalla Holding CR Cento S.p.A.

Il reddito proveniente dagli altri investimenti patrimoniali e dalla liquidità corrente dell'Esercizio è stato di € 345.241,62.

L'ATTIVITA' ISTITUZIONALE

Il Consiglio di Indirizzo, nella predisposizione del Documento Programmatico Previsionale (DPP) per l'Esercizio 2004 aveva individuato una iniziativa del Settore Rilevante Istruzione e tre del Settore Rilevante Salute Pubblica, alle quali la Fondazione avrebbe dovuto destinare prioritariamente importanti risorse per complessivi € 1.580.000, pari a circa il 53% di tutto l'importo annuale destinato ai Fondi per l'attività d'istituto.

L'indagine svolta dai Gruppi di Lavoro sulle esigenze del territorio e la conseguente analisi dei benefici che le principali iniziative da realizzare nei vari Settori avrebbero portato alle comunità, hanno convinto tutti della bontà dei progetti. I quattro interventi sopra citati prevedevano anche la compartecipazione finanziaria di altri soggetti e pertanto sono stati inseriti fra quelli da effettuare nei Settori Rilevanti e nei Settori Ammessi, previsti dallo Statuto.

Il progetto contenuto nel Settore Istruzione, considerato di estremo interesse e di rilevante esigenza per la comunità, è quello che prevede la ristrutturazione dell'edificio di proprietà della Fondazione Patrimonio degli Studi di Cento, già sede del Liceo Classico ed ubicato in pieno centro storico di Cento.

Il costo complessivo dell'intervento, stimato in circa € 3.500.000/4.000.000, dovrebbe essere sostenuto dalla Fondazione Patrimonio degli Studi proprietaria e dal Comune di Cento: la nostra Fondazione si è detta disponibile ad accantonare nell'Esercizio 2004 € 380.000, in aggiunta a € 90.000 disposti nel precedente Esercizio, riservandosi di effettuare ulteriori interventi in base a quanto verrà concertato da tutti i soggetti interessati.

A lavori ultimati (previsti in circa 3 anni) il progetto potrebbe ritornare ad essere la sede del Liceo Classico Cevolani e potrebbe consentire di ospitare un Dipartimento dell'Università degli Studi di Ferrara, che a Cento sta già realizzando alcuni Corsi di Laurea Breve.

Per quanto riguarda la prima iniziativa del Settore Salute Pubblica, l'aver messo a disposizione dell'Azienda USL di Ferrara la somma di € 750.000 condizionati all'acquisto ed all'installazione entro il primo trimestre del 2005 di una Risonanza Magnetica Nucleare presso l'Ospedale SS. Annunziata di Cento del costo di circa € 1.500.000, ha accelerato i tempi e possiamo con estrema soddisfazione constatare che l'attrezzatura è già funzionante.

Ricordiamo che la Fondazione nell'Esercizio 1998 acquistò e donò all'Ospedale una TAC che ha consentito di eseguire oltre 8.000 interventi all'anno, anche a pazienti provenienti da altre USL.

Il secondo importante contributo del Settore suddetto è stato quello di € 200.000 (un pari importo era stato messo a disposizione nel precedente Esercizio) erogato all'ANFFAS di Cento, che ha già iniziato la costruzione di un Centro Socio riabilitativo destinato a disabili adulti ed a portatori di *handicap* fisici o mentali ed a un loro familiare.

Il Progetto, denominato "Dopo di noi" prevede la realizzazione di 5 alloggi indipendenti e di 10 stanze attrezzate, oltre a zone per i servizi vari destinati alla vita degli ospiti con un costo previsto di € 1.900.000 in parte finanziati da contributi regionali.

Uno stretto raccordo fra il Gruppo di Lavoro della Fondazione ed i Rappresentanti dell'Associazione Intercomunale dell'Alto Ferrarese per la gestione unitaria dei Servizi socio – sanitari dei Comuni di Cento, Bondeno, Mirabello, Poggio Renatico, Sant'Agostino e Vigarano Mainarda, ha consentito di focalizzare l'esigenza del nostro intervento su una serie di progetti a favore delle famiglie, degli anziani, dei disabili e del disagio giovanile il

cui costo complessivo previsto era di € 494.000. La Fondazione ha messo a disposizione l'importo di € 250.000 nel Settore Salute Pubblica.

Prima di passare ad illustrare il complesso dell'attività istituzionale svolta nel 2004, forniamo alcune informazioni sullo stato di avanzamento del progetto "Centro Polivalente Assistenza all'Anziano" (ex Casa Protetta) per il quale sono giacenti € 3.421.010,50 deliberati dalla Fondazione.

Il Comune di Cento, co-realizzatore del progetto, ha recentemente messo a punto con l'Azienda USL di Ferrara un accordo per l'utilizzo sociale e sanitario della struttura che prevede la realizzazione di 44 posti letto per non autosufficienti e di 15 posti letto da destinare a pazienti affetti da patologie mentali. Entro la primavera 2005 dovrebbero ripartire gli accordi con il promotore del project – *financing* per giungere all'avvio dei lavori entro la fine dell'anno.

La realizzazione consentirà di mettere a disposizione di Cento e dei Comuni limitrofi di un complesso modernamente attrezzato da destinare ai servizi socio – sanitari con importanti ricadute sul benessere dei cittadini.

L'importo da destinare alle erogazioni per l'attività di istituto, in apertura di esercizio 2004 è stato di Euro 3.057.345,20 di cui Euro 3.009.525,72 accantonati a fine esercizio 2003 ed Euro 47.819,48 non deliberati in tale esercizio.

L'importo totale per settore delle delibere assunte nel corso del 2004 è stato di € 2.850.544,84 con la seguente suddivisione:

Settori Rilevanti

Educazione, Istruzione e Formazione, incluso l'acquisto di prodotti per la scuola	€ 675.381,20
Salute pubblica	€ 1.245.106,20
Arte, Attività e Beni culturali	€ 577.325,00

Settori Ammessi

Assistenza agli Anziani	€ 70.329,44
Volontariato, Filantropia e Beneficenza	€ 115.264,00
Crescita e Formazione giovanile	€ 63.862,00
Ricerca Scientifica e Tecnologica	€ 83.800,00
Sviluppo locale ed Edilizia popolare	€ --
Protezione civile	€ 19.477,00

Suddivisione degli interventi 2004 per settore:

- Educazione Istruzione e Formazione
- Salute Pubblica
- Arte e Cultura
- Assistenza agli Anziani
- Volontariato e Filantropia
- Crescita e formazione giovanile
- Protezione Civile
- Ricerca Scientifica

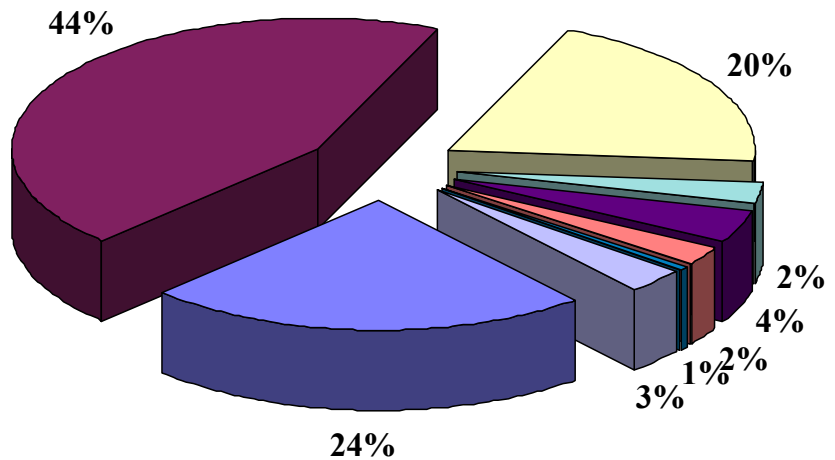

Nella restante parte del presente Bilancio della Missione Istituzionale, sono elencati tutti gli interventi effettuati dalla Fondazione nei vari Settori.

Di seguito si segnalano le principali erogazioni che hanno interessato i Settori Rilevanti:

Educazione, Istruzione e Formazione, incluso l'acquisto di prodotti per la scuola:

Oltre al progetto sopra descritto, la Fondazione è intervenuta con € 75.000 per sostenere l'attività universitaria svolta dal Consorzio Cento Cultura che mediante un accordo con l'Ateneo di Ferrara, da alcuni anni realizza a Cento alcuni corsi di laurea breve in "Ingegneria meccanica con orientamento tecnologico gestionale" e in "Ingegneria informatica con orientamento dei sistemi web".

Anche nel 2004 sono stati assegnati i Premi del concorso "La Pagella d'oro" ai migliori studenti delle scuole superiori, nel corso di una cerimonia avvenuta in occasione della Giornata mondiale del Risparmio di fine ottobre, presso il Teatro Comunale G. Borgatti di Cento. All'inizio della cerimonia sono stati consegnati anche i sette premi in denaro del Concorso per Tesi e Diplomi di Laurea (Settore Arte, attività e beni culturali) ai laureati vincitori.

Numerosi sono stati anche i contributi erogati alle scuole per l'acquisto di attrezzature informatiche e di materiali vari, senza i quali la scuola non sarebbe in grado di svolgere l'intero programma scolastico. Seguendo le indicazioni del Consiglio di Indirizzo, gli interventi scelti sono stati di preferenza quelli suddetti.

Salute pubblica:

Oltre ai tre interventi di cui si è accennato, sono stati assegnati contributi anche per le richieste delle Associazioni di Volontariato che operano nel Settore.

Arte, Attività e Beni Culturali

Un successo crescente è stato riservato al “Premio di Letteratura per Ragazzi Fondazione Cassa di Risparmio di Cento”, che ha visto la partecipazione di oltre cento opere fra le quali una Giuria Tecnica ha selezionato due terne da sottoporre al giudizio dei ragazzi delle scuole elementari e delle scuole medie. In dicembre si è svolta la giornata conclusiva presso l’Auditorium la Pandurera di Cento dove sono confluiti i voti espressi dagli scolari che hanno consentito di formare la graduatoria dei vincitori. Moltissimo pubblico ha seguito la manifestazione alla quale hanno partecipato anche delegazioni di scolaresche di lingua italiana residenti a Parenzo e Rovigno, città della Croazia.

Molti Comuni del territorio hanno avanzato richiesta di contributo per le attività annuali degli Assessorati alla Cultura e tutti hanno ottenuto un finanziamento, riconoscendo l’importanza della produzione culturale che realizzano gli enti locali.

Anche le istanze di contributo per i cartelloni dei Teatri presenti nella zona di operatività hanno trovato positiva accoglienza.

L’Associazione Museo Sandro Parmeggiani, alla quale partecipa la Fondazione con gli altri due *partners* Cassa di Risparmio di Cento SpA e Comune di Cento, ha presentato le iniziative per il 2004 rappresentate da due Mostre, che sono state finanziate con € 23.000 da parte della Fondazione e che sono state realizzate facendo registrare una grande partecipazione di pubblico. E’ stata avviata dal Comune di Cento, proprietario dell’immobile, una ristrutturazione che al termine dei lavori metterà a disposizione del Museo il raddoppio degli spazi.

Nei Settori Ammessi i principali interventi sono stati:

Assistenza agli anziani

Le richieste avanzate da Case Protette o Case di Riposo del territorio hanno riguardato le opere da eseguire per l’adeguamento degli impianti alle norme di sicurezza o

per l'acquisto di attrezzature per offrire un maggiore benessere agli ospiti. I contributi sono stati erogati in primo luogo poiché sono stati ritenuti necessari gli interventi ma anche per poter aiutare a mantenere contenute le rette a carico degli ospiti.

Volontariato, filantropia e beneficenza

Il territorio di operatività della Fondazione è ricco di iniziative tese ad aiutare le persone più bisognose; pertanto si è ritenuto di non far mancare il contributo, a volte determinante, del nostro Ente.

Crescita e formazione giovanile

I contributi sono stati concessi in prevalenza per le iniziative riguardanti le attività di prevenzione del disagio giovanile e per quelle relative alle attività sportive esclusivamente svolte a favore dei bambini e ragazzi, in quanto le stesse possono essere identificate come fatti di prevenzione ed educativi.

Ricerca scientifica e tecnologica

Alcuni Dipartimenti dell'Università degli Studi di Ferrara che svolgono attività di ricerca, sono stati i beneficiari degli interventi della Fondazione nel corso del 2004. Anche alcune Associazioni a carattere scientifico hanno ricevuto un contributo dalla Fondazione.

Sviluppo locale ed edilizia popolare

Purtroppo tutte le iniziative preannunciate per risolvere il gravissimo ed annoso problema della viabilità di collegamento fra Cento ed i capoluoghi delle Provincie di Ferrara, Bologna e Modena, sono ferme e quindi al Settore non è stato necessario riservare risorse.

La Fondazione è da sempre intenzionata a svolgere un ruolo di stimolo per queste realizzazioni, che interessano i pendolari, le aziende locali, le istituzioni, ma pare che la stasi sia dovuta ad interlocutori estranei al nostro territorio. La Fondazione seguirà con interesse lo sviluppo della situazione.

Protezione Civile

Nel corso del 2004 il Gruppo di Lavoro della Fondazione che si occupa del Settore, ha incontrato diversi rappresentanti della protezione civile che operano nel territorio per un esame congiunto di un progetto che dovrebbe portare nel 2005 alla realizzazione di un Centro per la Protezione Civile nel Comune di Bondeno che, con un sostanzioso contributo della Regione, dovrebbe approntare una tendopoli da tenere a disposizione di eventuali calamità naturali.

Totali deliberati in Euro, per intervalli di importo e di percentuale sul totale

0 < x <= 500	500 < x <= 1.000	1.000 < x <= 3.000	3.000 < x <= 5.000	5.000 < x <= 10.000	10.000 < x <= 30.000	30.000 < x <= 100.000	>100.000	TOTALE
€ 10.356,20	€ 52.711,20	€ 174.340,00	€ 103.169,00	€ 250.860,44	€ 440.498,00	€ 270.000,00	€ 1.580.000,00	€ 2.881.934,84
0,36%	1,83%	6,05%	3,58%	8,70%	15,28%	9,37%	54,82%	100,00%

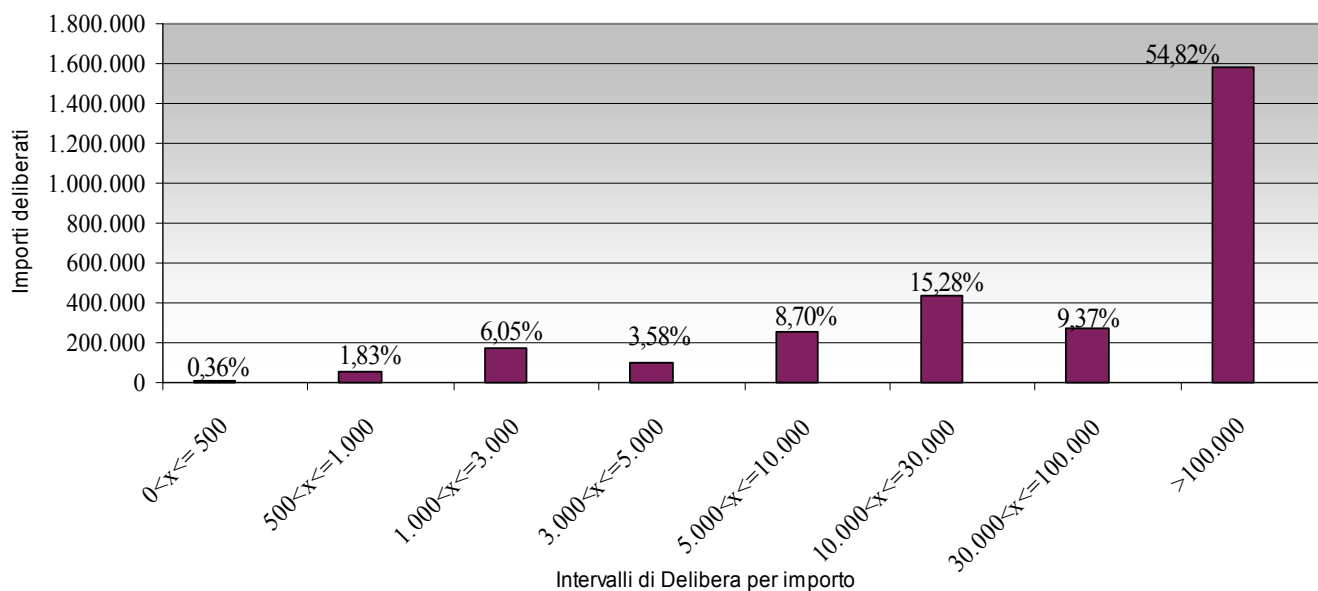

Numerosità delle delibere per intervallo di importo e percentuali sul totale

0 < x <= 500	500 < x <= 1.000	1.000 < x <= 3.000	3.000 < x <= 5.000	5.000 < x <= 10.000	10.000 < x <= 30.000	30.000 < x <= 100.000	>100.000	TOTALE
n.23	n.55	n.81	n.25	n.29	n.27	n.5	n.4	n.249
9,24%	22,09%	32,53%	10,04%	11,65%	10,84%	2,01%	1,61%	100,00%

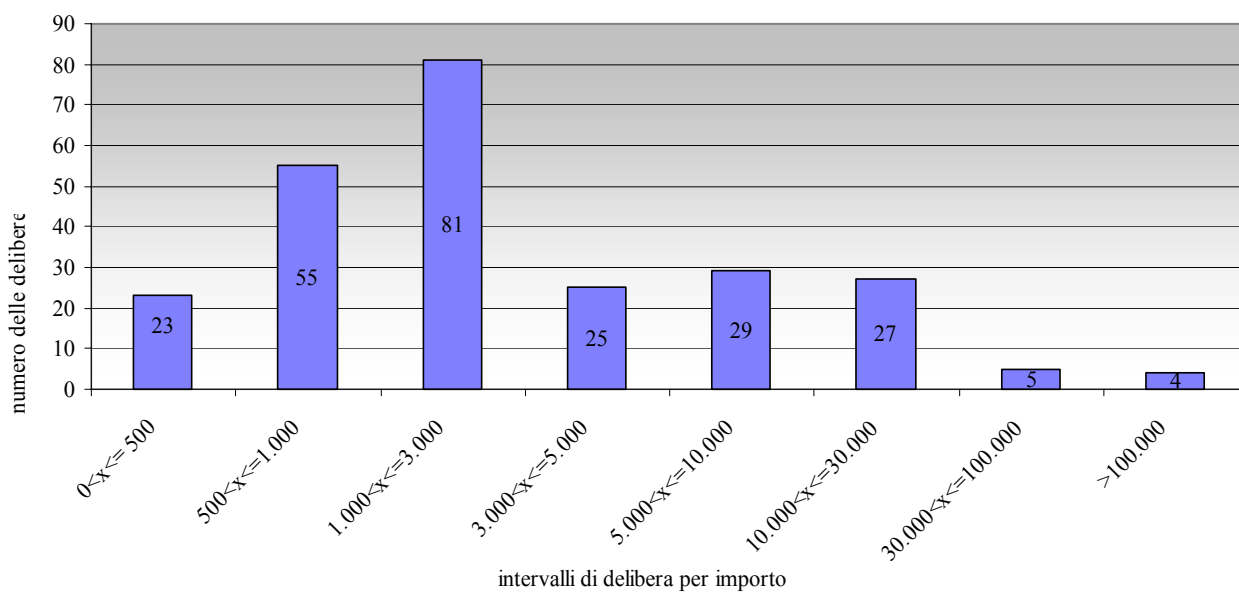

Totali deliberati in Euro, per intervalli di importi e percentuale sul totale

0<x<=500	500<x<=1.000	1.000<x<=3.000	3.000<x<=5.000	5.000<x<=10.000	10.000<x<=30.000	30.000<x<=100.000	>100.000	TOTALE
€ 10.356,20	€ 52.711,20	€ 174.340,00	€ 103.169,00	€ 250.860,44	€ 440.498,00	€ 270.000,00	€ 1.580.000,00	€ 2.881.934,84
0,36%	1,83%	6,05%	3,58%	8,70%	15,28%	9,37%	54,82%	100,00%

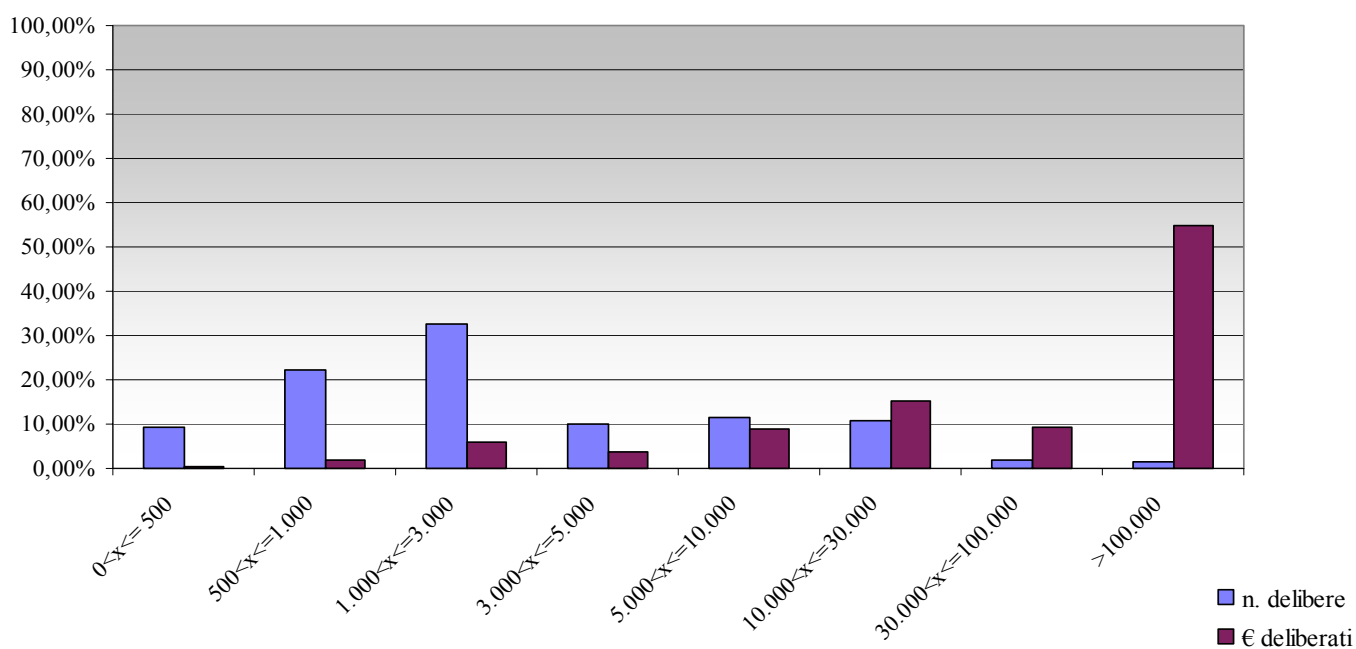

**ELENCO COMPLESSIVO
DELLE EROGAZIONI EFFETTUATE NELL'ESERCIZIO**

Settori Rilevanti

Educazione Istruzione e Formazione, incluso l'acquisto di prodotti editoriali

ACCANTONAMENTO RISTRUTTURAZIONE PALAZZO EX SEDE LICEO CLASSICO - CENTO (FE)	Ulteriore accantonamento per la ristrutturazione del ex. sede Palazzo del Liceo.	€ 380.000,00
CONSORZIO CENTO CULTURA - CENTO (FE)	Contributo per le attività dell'anno 2004.	€ 75.000,00
PREMIO FONDAZIONE CRC "PAGELLA D'ORO 2004"	Organizzazione Premio Fondazione CRC "Pagella d'Oro 2004".	€ 25.000,00
IPSIA "F.LLI TADDIA" - CENTO (FE)	1. Contributo per l'acquisto di attrezzature per la realizzazione di un laboratorio linguistico con n. 14 postazioni studenti e n. 1 postazione docente.	€ 20.000,00
	2. Contributo integrativo finalizzato al completamento del laboratorio linguistico multimediale.	€ 7.000,00
ASILO INFANTILE DI CENTO CENTO (FE)	Contributo per la costruzione di nuovi servizi igienici e per l'acquisto di attrezzature.	€ 15.000,00
OPERE PIE RAGGRUPPATE "COLLEGIO BERTI" - CENTO (FE)	Contributo per la realizzazione di vie di fuga per l'evacuazione dello stabile.	€ 15.000,00
AZIENDA USL DI BOLOGNA BOLOGNA	Contributo per l'acquisto di attrezzature per la realizzazione di una nuova aula da 50 posti e un'aula informatica da 25 posti presso il Campus Universitario di Pieve di Cento.	€ 15.000,00
ISTITUTO SUPERIORE DI ISTRUZIONE SCIENTIFICA "BASSI BURGATTI" - CENTO (FE)	1. Contributo per la realizzazione del progetto "Registro Elettronico".	€ 11.000,00
	2. Contributo per l'organizzazione della 10° edizione del Corso Post Diploma Tecnico di Marketing Operativo per le PMI.	€ 3.610,00
CHIESA ARCIPRETALE DI SANT'AGOSTINO	Contributo per lavori di adeguamento all'interno della scuola materna.	€ 10.000,00
PARROCCHIA SAN MATTEO DELLA DECIMA - (BO)	Contributo per le spese sostenute per la ristrutturazione e l'ampliamento della scuola materna della Parrocchia.	€ 10.000,00
SCUOLA MEDIA STATALE "IL GUERCINO" - CENTO (FE)	Contributo per il rinnovamento del laboratorio linguistico della Scuola Media di Renazzo.	€ 10.000,00
ISTITUTO TECNICO INDUSTRIALE STATALE "CORNI" - MODENA	Contributo per la realizzazione dei progetti presentati.	€ 5.000,00

LICEO CLASSICO STATALE "G. CEVOLANI" - CENTO (FE)	1. Contributo per l'acquisto di arredamenti e attrezzature.	€	7.000,00
	2. Contributo per l'acquisto di strumenti musicali per la realizzazione del Progetto DO.RE.MI.	€	800,00
	3. Contributo per la pubblicazione di un volume contenente i racconti scritti dagli allievi che hanno partecipato al Laboratorio di Scrittura.	€	500,00
SCUOLA MEDIA STATALE "DANTE ALIGHIERI" - SANT'AGOSTINO (FE)	1. Contributo la creazione di una postazione docente nel laboratorio linguistico multimediale e per l'acquisto di armadi.	€	5.000,00
	2. Contributo per l'acquisto di attrezzature per il laboratorio multimediale della Scuola Media di Casumaro.	€	4.500,00
SCUOLA SUPERIORE SANT'ANNA DIVISIONE ALTA FORMAZIONE PISA	Contributo per una borsa di studio con richiesta di consegna della ricerca e lo svolgimento dello stage presso un'azienda della nostra zona.	€	4.500,00
ISTITUTO MAESTRE PIE SCUOLA MATERNA S. TERESA DEL BANBINO GESU' - CENTO (FE)	Contributo per l'acquisto di attrezzature e arredamenti per il laboratorio "Mente – Mani".	€	4.000,00
DIREZIONE DIDATTICA DI RENAZZO RENAZZO (FE)	1. Contributo per l'acquisto dei premi che saranno consegnati ai vincitori del concorso "Costruire per crescere".	€	4.000,00
	2. Contributo per l'acquisto di un gazebo per il cortile della Scuola Materna di Casumaro.	€	2.350,00
	3. Contributo per l'acquisto di materiale di consumo per la scuola materna di Bevilacqua.		500,00
PROFINGEST MANAGEMENT SCHOOL - BOLOGNA	Contributo per il finanziamento di corsi post laurea organizzati dall'ente	€	4.000,00
ISTITUTO COMPrensivo "EDMONDO CAVICCHI" PIEVE DI CENTO (BO)	1. Contributo per l'acquisto di attrezzature informatiche per la Scuola Elementare di Pieve di Cento.	€	3.000,00
	2. Contributo per l'acquisto di attrezzature per la Scuola Media di Pieve di Cento.	€	3.000,00
ISTITUTO D'ISTRUZIONE SUPERIORE "I. CALVI" - FINALE EMILIA (MO)	Contributo per la realizzazione della guida didattica sul fitodepuratore "Le Meneghine".	€	2.800,00
FONDAZIONE FILIPPO MANTOVANI - MIRABELLO (FE)	Contributo per la realizzazione dei progetti "Biblioteca" e "Attività ludica".	€	2.500,00
COMUNE DI CENTO	1. Contributo per l'allestimento di uno spazio esterno per bambini presso il Nido d'infanzia di Penzale.	€	2.000,00
	2. Contributo per l'acquisto di libri per bambini e adulti.	€	500,00
ISTITUTO COMPrensivo DI S. MATTEO DELLA DECIMA (BO)	Contributo per l'acquisto di 1 PC ed una fotocopiatrice per l'Istituto.	€	2.000,00
ISTITUTO COMPrensivo "BONATI" - BONDENO (FE)	Contributo per l'acquisto di una fotocopiatrice.	€	2.000,00
ASSOCIAZIONE PER L'INSEGNAMENTO DELLA FISICA - CENTO (FE)	Contributo per l'organizzazione delle finali delle Olimpiadi della Fisica nelle province di Ferrara, Bologna e Modena.	€	2.000,00

UNIVERSITA' DEGLI STUDI DI FERRARA - FACOLTA' DI GIURISPRUDENZA - DIPARTIMENTO DI SCIENZE GIURIDICHE	Contributo per la pubblicazione degli atti del convegno "Il nuovo diritto agrario comunitario (riforma della Politica Agricola Comune - Allargamento dell'Unione e Costituzione europea - Diritto alimentare e vincoli internazionali).	€	2.000,00
PARROCCHIA DEI SS. ANDREA E AGATA SCUOLA "SUOR TERESA VERONESI" S. AGATA BOLOGNESE (BO)	Contributo per la realizzazione di una rete informatica all'interno della scuola primaria e secondaria della Parrocchia.	€	2.000,00
DIREZIONE DIDATTICA "A. COSTA" VIGARANO MAINARDA (FE)	Contributo per l'acquisto di un fotocopiatrice per la scuola d'infanzia G. Rodari di Vigarano Mainarda.	€	1.668,00
CIRCOLO DIDATTICO "ERCOLE MOSTI" - FERRARA	Contributo per l'allestimento delle biblioteche nelle scuole Pascoli e Matteotti.	€	1.200,00
DIREZIONE DIDATTICA 3° CIRCOLO DI SASSUOLO (MO)	Contributo per l'acquisto di libri per il progetto Viaggio nella Biblioteca.	€	1.174,00
ASSOCIAZIONE LYCEUM CENTO (FE)	Contributo al premio "Piccolo Cevolani" e per l'alunno segnalato per meriti sportivi.	€	1.100,00
SCUOLA MATERNA SUORE FIGLIE S. FRANCESCO DI SALES BONDENO (FE)	1. Contributo per l'acquisto di una fotocopiatrice nuova per la scuola.	€	1.000,00
	2. Contributo per l'acquisto di materiale didattico.	€	1.000,00
DIREZIONE DIDATTICA DI CASTEL MAGGIORE (BO)	Contributo per la realizzazione della II edizione del premio letterario "Storie di scuola, scuola di storie 2004".	€	1.000,00
ISTITUTO COMPRENSIVO CREVALCORE (BO)	Contributo per il noleggio di un bus necessario per la visita al Parlamento Europeo di Strasburgo.	€	1.000,00
SCUOLA MEDIA STATALE "FRASSONI" - FINALE EMILIA (MO)	Contributo per la realizzazione dell'8° Concorso di lettura Delitto Senza Castigo per l'anno scolastico 2003/2004.	€	1.000,00
ISTITUTO STATALE DI ISTRUZIONE SUPERIORE "ARCHIMEDE" SAN GIOVANNI IN PERSICETO (BO)	Contributo per la realizzazione del II Concorso per siti web intitolato a Paolo Bongiovanni.	€	1.000,00
LICEO SCIENTIFICO STATALE "MORANDO MORANDI" FINALE EMILIA (MO)	Contributo per la realizzazione del concorso Angela Cosenza e la pubblicazione del volume Occhi e Voci.	€	1.000,00
DIREZIONE DIDATTICA STATALE DI CENTO 1° CIRCOLO - CENTO (FE)	Contributo per l'acquisto di un TV Color per le scuole Elementari G. Carducci.	€	679,20

Totale di Settore:
numero di interventi, 48
totale deliberato € 675.381,20

Salute Pubblica

AZIENDA USL DI FERRARA OSPEDALE SS. ANNUNZIATA CENTO (FE)	Contributo per l'acquisto della Risonanza Magnetica per l'Ospedale di Cento.	€	750.000,00
ASSOCIAZIONE INTERCOMUNALE ALTO FERRARESE - VARIE	Contributo per i seguenti progetti: Mediazione Familiare, Casa Protetta Dosso, Progetto Mobilità, Centro Giovani Poggio Renatico, Gruppo Verde di Cento, Il anno Fisioterapia a Domicilio.	€	250.000,00
ANFFAS ONLUS - CENTO (FE)	1. Contributo per il prosieguo dei lavori di costruzione del Centro Socio Riabilitativo denominato "Dopo di Noi".	€	200.000,00
	2. Contributo per l'acquisto di attrezzature specifiche, necessarie per l'ippoterapia.	€	2.500,00
FONDAZIONE DON GIOVANNI ZANANDREA ONLUS - CENTO (FE)	Contributo per la realizzazione di un campo da gioco polivalente, all'interno del giardino terapeutico della Fondazione.	€	15.000,00
SOCIETA' ITALIANA MEDICINA D'EMERGENZA ED URGENZA PEDIATRICA SEZIONE EMILIA ROMAGNA - FERRARA	Contributo per il progetto "Corsi per i cittadini di primo intervento di rianimazione su bambini (PBLs)" rivolto a nidi d'infanzia e scuole elementari di Cento e dintorni.	€	11.148,00
COMUNE DI SAN PIETRO IN CASALE (BO)	Contributo per progetto "Demenza in famiglia: agire senza nuocere e senza nuocersi".	€	3.500,00
AVIS SEZ. COMUNALE DI CENTO	Contributo per l'acquisto di materiale specifico per l'effettuazione dei prelievi di sangue.	€	3.192,00
ASSOCIAZIONE A.D.V.S. CASTELLO D'ARGILE - CASTELLO D'ARGILE (BO)	Contributo per l'acquisto di poltrone da prelievo.	€	2.600,00
DIVISIONE CARDIOLOGIA - OSPEDALE DI CENTO	Contributo per la realizzazione del 7° Congresso Internazionale Giornate Aritmologiche Centesi.	€	2.000,00
A.V.I.S. SEZIONE DI MASSA FINALESE - MASSA FINALESE (MO)	Contributo per l'acquisto di un PC per la sede dell'associazione.	€	1.100,00
ASSOCIAZIONE SPORTIVA BONDENO NUOTO - BONDENO (FE)	Contributo per l'acquisto di un defibrillatore.	€	1.000,00
AVIS SEZIONE DI CASUMARO (FE)	Contributo per l'acquisto di un Emoglobinometro.	€	710,00
AIDO - SEZIONE CREVALCORE (BO)	Contributo a sostegno delle attività organizzate dall'ente.	€	500,00
AIDO SEZIONE PROVINCIALE DI FERRARA	Contributo per il progetto "Missione e scuola" e a sostentamento delle spese di gestione.	€	500,00
AIDO GRUPPO COMUNALE DI VIGARANO MAINARDA (FE)	1. Contributo per le attività svolte dall'ente nell'anno 2003 e per le spese di gestione.	€	350,00
	2. Contributo per le attività svolte dall'ente nell'anno 2004.	€	315,00
AVIS SEZIONE COMUNALE SANT'AGOSTINO (FE)	Contributo per l'acquisto di una stampante laser per la sede dell'ente.	€	323,20

ASSOCIAZIONE DONATORI VOLONTARI SANGUE SEZIONE DI PIEVE DI CENTO (BO)	Contributo per l'acquisto di una bicicletta e di un armadietto per la sede.	€	194,00
AIDO GRUPPO COMUNALE DI CENTO - CENTO (FE)	Contributo per l'acquisto di una taglierina per la segreteria dell'associazione.	€	174,00

**Totale di Settore:
numero di interventi, 20
totale deliberato € 1.245.106,20**

Arte, Attività e Beni Culturali

PREMIO DI LETTERATURA PER RAGAZZI FONDAZIONE CRC	Realizzazione del Premio di Letteratura per Ragazzi Fondazione Cassa di Risparmio di Cento edizione 2004.	€	65.000,00
ISTITUZIONE TEATRO COMUNALE "G.BORGATTI" - CENTO (FE)	1.Contributo per il programma di Lirica e per la programmazione generale.	€	57.000,00
	2.Contributo per l'edizione 2005 dei concorsi "Passione Teatro" e "Passione Musica".	€	10.350,00
COMUNE DI PIEVE DI CENTO	1.Contributo per il cartellone musicale e di prosa dialettale del Teatro Comunale di Pieve di Cento e per le iniziative in programma dall'Assessorato alla Cultura.	€	38.000,00
	2.Contributo per la realizzazione dell'IX edizione di "Tracce di Teatro d'Autore".	€	12.000,00
ASSOCIAZIONE MUSEO SANDRO PARMEGGIANI - RENAZZO (FE)	Contributo per l'organizzazione delle attività e per le spese generali previste per l'anno 2004.	€	23.000,00
COMUNE DI BONDENO	Contributo per la realizzazione del Museo Civico Archeologico.	€	20.000,00
COMUNE DI SAN PIETRO IN CASALE -	Contributo la realizzazione del progetto Mostra Antologica Raimondo Rimondi che prevede oltre l'esposizione, una conferenza e la stampa di un catalogo.	€	20.000,00
ASSOCIAZIONE CROCETTA ONLUS - CENTO (FE)	Contributo per terminare il recupero degli affreschi e delle decorazioni all'interno dell'Oratorio.	€	20.000,00

COMUNE DI CENTO	Contributo per l'organizzazione del programma di iniziative estive "Sogni d'Estate".	€	16.000,00
COMITATO FESTEGGIAMENTI BICENTENARIO DELLA DELLA BEATA VERGINE DELLA ROCCA - CENTO	Contributo per alcuni lavori conservativi dell'edificio del santuario della Rocca e per la revisione degli impianti a norma di legge.	€	15.000,00
COMUNE DI CENTO	1.Contributo per la realizzazione della Pasqua Rosata - Palio di Cento 2004.	€	15.000,00
	2.Contributo per il progetto di promozione turistica 2005 "Itinerari Tematici".	€	15.000,00
COMUNE DI MIRABELLO (FE)	Contributo per le attività in programma dagli Assessorati nell'anno 2004.	€	13.000,00
COMUNE DI FINALE EMILIA (MO)	1.Contributo per la stagione Teatrale del Teatro Sociale 2003/2004.	€	13.000,00
	2.Contributo per la stagione teatrale 2004/2005 del Teatro Sociale.	€	13.000,00
A.T. PRO LOCO CENTO - CENTO (FE)	Contributo per la realizzazione delle attività culturali in programma dall'ente per l'anno in corso.	€	11.000,00
PARROCCHIA DI SAN LORENZO DI CASUMARO (FE)	Contributo per la costruzione di un Auditorium.	€	10.000,00
BASILICA COLLEGIATA DI SAN BIAGIO - CENTO (FE)	1.Contributo per la pubblicazione di un volume sulla storia della Collegiata di San Biagio.	€	10.000,00
	2.Contributo per le attività organizzate dall'Oratorio per l'anno 2004.	€	4.000,00
SCUOLA DI ARTIGIANATO ARTISTICO DEL CENTOPIEVESE - CENTO (FE)	Contributo per il terzo anno del corso professionale di Liuteria.	€	10.000,00
CONCORSO A PREMI PER TESI DI LAUREA O DIPLOMA	Contributo per la realizzazione del 7° Concorso per Tesi di Laurea e Diplomi, organizzato dalla Fondazione Cassa di Risparmio di Cento.	€	10.000,00
FONDAZIONE PREMIO ESTENSE FERRARA	Contributo a sostegno dell'organizzazione della 40ª edizione del Premio Estense.	€	10.000,00
COMUNE DI NONANTOLA (MO)	Contributo per la programmazione 2004/2005 nella Sala Cinema Teatro Massimo Troisi.	€	7.500,00
COMUNE DI BONDENO	Contributo per le attività in programma dall'assessorato alla Cultura per l'anno 2004.	€	7.000,00
CONCORSO NAZIONALE DI ESECUZIONE MUSICALE CITTA' DI CENTO	Contributo per la realizzazione del XV Concorso Nazionale di Esecuzione Musicale Città di Cento.	€	7.000,00
FMR GRUPPO ART'E' SPA VILLANOVA DI CASTENASO (BO)	Acquisto n. 300 volumi sui Comuni della Provincia di Bologna.	€	5.031,00
PARROCCHIA SANTA MARIA MAGGIORE DI PIEVE DI CENTO - PIEVE DI CENTO (BO)	Contributo per il restauro della tela di Alessandro Guardassoni "Il battesimo di Cristo".	€	5.000,00

ARCIDIOCESI DI FERRARA E COMACCHIO - FERRARA	Contributo per il restauro di ambienti di pregio artistico all'interno dell'appartamento episcopale.	€	5.000,00
PARROCCHIA SAN VITALE DI RENO - LIPPO - CALDERARA DI RENO (BO)	Contributo per il restauro di un altare in legno e alcuni dipinti antichi.	€	4.500,00
ASSOCIAZIONE CULTURALE FELSINA MUSICA REALE COLLEGIO DI SPAGNA IN BOLOGNA	Contributo per la realizzazione del concerto di chiusura dell'Anno Accademico al Reale Collegio di Spagna di Bologna.	€	4.000,00
ASSOCIAZIONE CULTURALE ZEROERREACCAPIU' BONDENO (FE)	Contributo per la realizzazione del programma teatrale 2004, previsto dall'ente.	€	4.000,00
CONFRATERNITA DELLA B.V. ADDOLORATA DETTA DEL SACCO CENTO (FE)	Contributo per alcuni lavori conservativi, necessari all'interno della chiesa dei Servi.	€	3.500,00
CAPPELLA MUSICALE DI SAN BIAGIO CENTO (FE)	Contributo per le spese di gestione.	€	3.500,00
PARROCCHIA DEI SANTI CARLO E BENEDETTO SAN CARLO (FE)	Contributo per alcuni lavori di restauro della chiesa.	€	3.000,00
PARROCCHIA DI S. MARIA DEL CARMINE - GALLIERA (BO)	Contributo per la ristrutturazione del campanile.	€	3.000,00
COMUNE DI SAN GIOVANNI IN PERSICETO (BO)	Contributo per la realizzazione della IV edizione di "Un Paese all'Opera" che si è tenuto a San Matteo della Decima.	€	3.000,00
COMUNE DI POGGIO RENATICO (FE)	Contributo per le attività in programma dall'Assessorato alla Cultura per l'anno 2004	€	3.000,00
COMUNE DI BOLOGNA	Contributo per le celebrazioni Felsinarie 2004.	€	3.000,00
PRO LOCO SANT'AGOSTINO (FE)	1. Contributo per la realizzazione della mostra del pittore e scultore Paolo Smali. 2. Contributo per la realizzazione del primo numero di "Quaderni del Comune di Sant'Agostino". 3. Contributo alle spese necessarie per ospitare, durante la fiera paesana, un veicolo della carovana <i>OverLand</i> .	€	3.000,00 2.000,00 2.000,00
I COMMIANTI DELLA PIEVE PIEVE DI CENTO (BO)	Contributo per la realizzazione della commedia "A la porta d'Asia".	€	3.000,00
LABORATORIO DI RICERCA UMANISTICA PER IL RINNOVAMENTO DELLA CULTURA PIEVESE PIEVE DI CENTO (BO)	1. Contributo per il primo premio intitolato Fondazione Cassa di Risparmio di Cento, del Concorso letterario nazionale "Le quattro porte" edizione 2004 2. Contributo per il primo premio intitolato Fondazione Cassa di Risparmio di Cento, del Concorso letterario nazionale "Le quattro porte" edizione 2005	€	2.582,00 2.500,00
BANDA MUSICALE "GIUSEPPE VERDI" CENTO (FE)	Contributo per l'acquisto di nuove divise, strumenti ed una fotocopiatrice.	€	2.500,00

COMUNE DI SASSUOLO (MO)	Contributo per l'organizzazione del premio letterario Città di Sassuolo.	€	2.000,00
ASSOCIAZIONE MUSICALE "CONOSCERE LA MUSICA" MARIO PELLEGRINI - BOLOGNA	Contributo per la realizzazione del programma 2004 de "Le Notti Magiche alle Ville ed ai Castelli".	€	2.000,00
ISTITUTO DI CULTURA "CASA G. CINI" FERRARA	Contributo per la stampa del catalogo della mostra dedicata a Luciano Minguzzi.	€	2.000,00
ASSOCIAZIONE MICOLOGICA BOSCO PANFILIA - SANT'AGOSTINO (FE)	Contributo per l'acquisto di attrezzature informatiche da utilizzare per le attività dell'associazione.	€	2.000,00
MIRABELLO SOLIDALE MIRABELLO (FE)	Contributo per la realizzazione della 3° edizione della manifestazione "Mirabello sotto le stelle d'estate 2004".	€	2.000,00
ASSOCIAZIONE CULTURALE FRA LE QUINTE - CENTO (FE)	Contributo per la realizzazione di un CD contenente brani natalizi rivisitati.	€	2.000,00
ASSOCIAZIONE CULTURALE HOMER SIMPSON - SANT'AGOSTINO (FE)	Contributo per l'acquisto di arredamenti per la sede dell'ente.	€	2.000,00
ASSOCIAZIONE CULTURALE VENERE - FINALE EMILIA (MO)	Contributo per l'organizzazione della manifestazione Solidarock.	€	2.000,00
CENTRO AR.CA. ONLUS - CENTO (FE)	Contributo per l'organizzazione della Pasqua Rosata - Palio di Cento 2004.	€	2.000,00
COMITATO ORGANIZZATORE DIOCESANO DI BOLOGNA - BOLOGNA (BO)	Contributo per l'organizzazione della 44° settimana Sociale dei Cattolici Italiani, che si terrà a Bologna il prossimo mese di ottobre.	€	2.000,00
SHOW BAND CENTO - CENTO (FE)	Contributo per l'acquisto di attrezzature per l'apertura di una scuola di musica.	€	1.862,00
ASSOCIAZIONE CULTURALE MAREFOSCA - SAN MATTEO DELLA DECIMA (BO)	Contributo per l'acquisto di n. 50 copie del Volume "Le dimore dei signori- ville e castelli fra Anzola, Calderara, Sala Bolognese, Sant'Agata B. e S. Giovanni".	€	1.560,00
PARROCCHIA DEI SS. VINCENZO E ANASTASIO - SAN VINCENZO DI GALLIERA (BO)	Contributo per il restauro della tela raffigurante l'Immacolata concezione di anonimo pittore bolognese del settecento.	€	1.500,00
CENTRO ATTIVITA' RICREATIVE E CULTURALI - FINALE EMILIA (MO)	Contributo per l'organizzazione del 12° Anno Accademico dell'Università della Terza Età.	€	1.500,00
CIRCOLO FILODRAMMATICO DIPENDENTI CRC - CENTO (FE)	Contributo per le spese di realizzazione della commedia "Caviale e Lenticchie".	€	1.500,00
FEDERAZIONE DEI MAESTRI DEL LAVORO D'ITALIA CONSOLATO PROVINCIALE DI FERRARA	Contributo per l'organizzazione della 19° Giornata dei Maestri del Lavoro di Ferrara e di provincia.	€	1.500,00
COMITATO FIERA DI SAN SIMONE MIRABELLO (FE)	Contributo per l'organizzazione della Fiera di San Simone.	€	1.500,00

ASSOCIAZIONE STUDIO DANZA ATIR CENTO (FE)	Contributo per la realizzazione dello spettacolo "Sous le ciel de Paris".	€	1.500,00
PARROCCHIA DI S. GIOVANNI BATTISTA - DOSSO (FE)	Contributo per il restauro dell'antica Croce della Congregazione della Madonna della Cintura di Dosso.	€	1.000,00
SANTUARIO BEATA VERGINE DELLA ROCCA - CENTO (FE)	Contributo per la realizzazione dello spettacolo di beneficenza "Anni 60 ... e non solo".	€	1.000,00
PARROCCHIA DI SAN GIORGIO MARTIRE - CORPORENO (FE)	Contributo per il restauro dell'antica immagine della madonna delle Rogazioni e del suo espositorio in legno.	€	1.000,00
PARROCCHIA DI S. PIETRO APOSTOLO IN SANTA BIANCA BONDENO - BONDENO (FE)	Contributo alla spesa sostenuta per il restauro della statua lignea del Santo di Padova.	€	1.000,00
PARROCCHIA SANT'ANNA – RENO CENTESE (FE)	Contributo per la realizzazione di una rassegna musicale che si terrà nel convento delle Serve di Maria del Boro di Galeazza.	€	1.000,00
BIBLIOTECA "ILEANA ARDIZZONI" CASUMARO (FE)	Contributo per la realizzazione di un volume sulla figura del Maestro Gino Tassinari.	€	1.000,00
LIBERA UNIVERSITA' DI PIEVE E ARGILE - PIEVE DI CENTO (BO)	Contributo a sostegno delle attività dell'anno accademico 2003/2004.	€	1.000,00
BIBLIOTECA CAPITOLARE DI SAN BIAGIO - CENTO (FE)	Contributo per le spese sostenute per il rinnovo dell'impianto di illuminazione della biblioteca.	€	1.000,00
MOVIMENTO CRISTIANO LAVORATORI M.C.L. – CASTELLO D'ARGILE (BO)	Contributo per l'organizzazione della manifestazione "Sanremolo".	€	1.000,00
CORO LA SECCHIA - MODENA	Contributo per la realizzazione della 5° edizione della rassegna "Modena in Coro".	€	1.000,00
FAI FONDO PER L'AMBIENTE ITALIANO - BOLOGNA	Contributo per la realizzazione della 12° giornata di primavera.	€	1.000,00
AMICIDELLAMUSICA - MODENA	Contributo per l'organizzazione della seconda edizione della rassegna musicale "Note di Paesaggio".	€	1.000,00
ASSOCIAZIONE CULTURALE GRANDE ALBERO - ALBARONE DI CENTO (FE)	Contributo per l'organizzazione dell'8° edizione della rassegna musicale a concorso "Omaggio a Demetrio Stratos".	€	1.000,00
ASSOCIAZIONE ARTISTICA CULTURALE "AMICI DELL'ARTE" PIEVE DI CENTO (BO)	Contributo per la realizzazione del catalogo dedicato alla pittrice Silla Campanini.	€	1.000,00
ASSOCIAZIONE BONDENO CULTURA - BONDENO (FE)	Contributo per la ristampa del volume "La Befana Rapita".	€	1.000,00
ASSOCIAZIONE GIOVANILE MUSICALE - BOLOGNA	Contributo per l'organizzazione della stagione concertistica 2004, programmata dall'ente.	€	1.000,00
ASSOCIAZIONE CULTURALE "SUONI&COLORI" - SANT'AGOSTINO (FE)	Contributo per la realizzazione della V edizione del Sant'Agostino Blues Festival.	€	1.000,00

ASSOCIAZIONE SVILUPPO ARTI COREOGRAFICHE - CENTO (FE)	Contributo per la realizzazione di due spettacoli.	€	1.000,00
GRUPPO BANDISTICO LA PAESANA - SAN MATTEO DELLA DECIMA (BO)	Contributo per i concerti in programma dall'ente per l'anno 2004.	€	1.000,00
CIRCOLO CULTURALE CLUB EMBORA - CENTO (FE)	Contributo per l'organizzazione del "Premio Cento alla Stampa Locale".	€	1.000,00
MUSEO CIVICO DI STORIA NATURALE DI FERRARA	Contributo per la realizzazione di una mostra dedicata all'Ambra che si terrà a fine 2004.	€	1.000,00
COMITATO CULTURALE "MOMENTI MOVIMENTI" ALBERONE DI CENTO (FE)	Contributo per la realizzazione di eventi culturali nell'abside della chiesa di Alberone.	€	1.000,00
LIBRO APERTO SOC. COOP. A R.L. RIVISTA - RAVENNA	Contributo per l'acquisto di n. 50 copie del volume "I Problemi della Libertà".	€	750,00
PRO LOCO DI CREVALCORE (BO)	Contributo per l'acquisto di un saxofono per la scuola di musica.	€	690,00
UNIONE CATTOLICA STAMPA ITALIANA - FERRARA (FE)	Contributo per le attività in programma dall'ente per il 2004.	€	500,00
DOPOLAVORO FERROVIARIO BOLOGNA SEZIONE DI CREVALCORE (BO)	Contributo per la realizzazione dello spettacolo di beneficenza "Peter Pan".	€	500,00
ASSOCIAZIONE BONDENO CULTURA BONDENO (FE)	Contributo per le iniziative in programma dall'ente per il 2004.	€	500,00
GRUPPO MICOLOGICO DI BONDENO (FE)	Contributo per le attività in programma per l'anno 2004.	€	500,00
ASSOCIAZIONE STAMPA FERRARA FERRARA	Contributo a sostegno delle attività che l'ente svolge, in particolar modo sul territorio provinciale.	€	500,00

Totale di Settore:
numero di interventi, 93
totale deliberato € 577.325,00

Settori Ammessi

Assistenza agli Anziani

OPERA PIA GALUPPI PIEVE DI CENTO (BO)	Contributo per la realizzazione di alcuni interventi all'interno della Casa Protetta.	€	25.000,00
CASA DI RIPOSO "G.B. PLATTIS" CENTO (FE)	Contributo per lavori di adeguamento degli impianti di sicurezza.	€	20.000,00
CONGREGAZIONE DELLE SUORE SERVE DI MARIA DI GALEAZZA (BO)	Contributo per l'acquisto di un automezzo per il trasporto delle anziane sorelle ospiti nella Casa Madre.	€	15.000,00
CENTRO ASSISTENZA ANZIANI DI SAN GIOVANNI IN P. (BO)	Contributo per l'installazione di un sollevatore a muro.	€	6.329,44
FONDAZIONE FILIPPO MANTOVANI - MIRABELLO (FE)	Contributo per la messa a norma delle porte di sicurezza della Casa di Riposo.	€	3.000,00
PICCOLE SORELLE DEI POVERI BOLOGNA	Contributo per le spese di gestione della Casa di Riposo.	€	1.000,00

**Totali di Settore:
numero di interventi 6
totale deliberato € 70.329,44**

Volontariato, Filantropia e Beneficenza

CARITAS PARROCCHIA DI PENZALE CENTO (FE)	Contributo l'acquisto e l'installazione di un ascensore all'interno della parrocchia.	€	22.000,00
PUBBLICA ASSISTENZA CROCE ITALIA SEZIONE INTERCOMUNALE DI GALLIERA, S. PIETRO INCASALE, PIEVE DI CENTO, POGGIO RENATICO	Contributo per coprire la spesa dell'acquisto di un'ambulanza, e per alcuni lavori di adeguamento della sede.	€	10.000,00
ASSOCIAZIONE "PER VINCERE DOMANI" ONLUS PER IL SOSTEGNO E LA CRESCITA DELL'ASSISTENZA ONCOLOGICA - SASSUOLO (MO)	Contributo per le spese sostenute per il progetto di Day Ospital all'interno dell'Ospedale di Sassuolo e per l'acquisto di attrezzature specifiche.	€	10.000,00
ORATORIO ANSPI DI SAN BIAGIO CENTO (FE)	Contributo per il progetto "Prevenzione del Disagio Giovanile".	€	8.000,00
ASSOCIAZIONE "ACCOGLIENZA" SALVATONICA DI BONDENO (FE)	Contributo per l'acquisto di arredamento e biancheria per la casa di accoglienza.	€	6.000,00

ASSOCIAZIONE TERRA FERMA - MALBORGHETTO DI BOARA (FE)	Contributo per contratti a tempo determinato di operai svantaggiati.	€	4.000,00
ASSOCIAZIONE "VIALE K" - FERRARA	Contributo per l'acquisto di materiale per la costruzione di serre.	€	4.000,00
A.N.T. SEZIONE DI CENTO (FE)	Contributo a favore del progetto "Eubiosia".	€	3.500,00
SOCIETA' SAN VINCENZO DE PAOLI - CONFERENZA MASCHILE DI CENTO	1. Contributo per le attività che l'ente svolge a favore delle famiglie più bisognose.	€	3.000,00
	2. Contributo per le attività svolte dall'ente.	€	2.500,00
UNICEF COMITATO PROVINCIALE DI FERRARA	Contributo per l'organizzazione della "Festa del Bue" il cui ricavato andrà in beneficenza all'UNICEF.	€	3.000,00
CENTRO DI SOLIDARIETA FERRARA CARITA' ONLUS	Contributo per l'acquisto di materiale da imballaggio per l'8° giornata Nazionale della Colletta Alimentare.	€	3.000,00
ASSOCIAZIONE 175 - LA FATTORIA FERRARA	Contributo per la ristrutturazione della residenza "Dopo di Noi".	€	3.000,00
AMACI - ASSOCIAZIONE GENITORI BAMBINI MALFORMATI CONGENITI ONLUS - BOLOGNA	Contributo per l'acquisto di software specifico per l'archiviazione di dati.	€	3.000,00
GRUPPO UNIONE CONTRO L'EMARGINAZIONE SOCIALE PIEVE DI CENTO (BO)	Contributo per le attività in programma dall'ente.	€	3.000,00
ASSOCIAZIONE NAZIONALE TERZA ETA' ATTIVA - FERRARA	Contributo per le attività svolte dall'ente nel territorio contese.	€	2.500,00
SOCIETA' SAN VINCENZO DE PAOLI PIEVE DI CENTO (BO)	Contributo per le attività dell'ente.	€	2.000,00
CARITAS PARROCCHIALE DI PIEVE DI CENTO (BO)	Contributo per le attività svolte dall'ente e per la gestione della Casa Accoglienza.	€	2.000,00
CENTRO SOCIALE AUTOGESTITO ANZIANI DI CENTO	Contributo per le attività in programma dall'ente per il 2004.	€	2.000,00
ASSOCIAZIONE VOLONTARI ASSISTENZA PUBBLICA DI SASSUOLO (MO)	Contributo per l'acquisto di una ambulanza.	€	2.000,00
AVSI ASSOCIAZIONE VOLONTARI PER IL SERVIZIO INTERNAZIONALE MILANO	L'iniziativa è stata presentata dall'ACRI. Il Contributo è per il progetto di Reinserimento sociale di ex bambini soldato a Cabala Town in Sierra Leone.	€	1.700,00
SOCIETA' SAN VINCENZO DE PAOLI - CONFERENZA DI MIRABELLO - (FE)	1. Contributo per le attività svolte dall'ente nell'anno 2004.	€	1.500,00
	2. Contributo per le attività promosse dall'ente per l'anno 2005.	€	1.500,00

COMITATO PUER DI BONDENO ONLUS - BONDENO (FE)	Contributo per organizzare attività ludiche ai bambini provenienti dalla Bielorussia.	€	1.500,00
CIRCOLO ANSPI - RENAZZO (FE)	Contributo per alcuni lavori da effettuare all'interno della sede del Circolo.	€	1.344,00
CENTRO AR.CA. ONLUS - CENTO (FE)	Contributo per l'organizzazione della Giornata del Volontariato, tenutasi a Cento il 3 Febbraio 2004.	€	1.000,00
UNIONE ITALIANA CIECHI - FERRARA	Contributo per le spese di gestione.	€	1.000,00
A.D.O. SEZIONE DI FERRARA	Contributo per l'acquisto di una fotocopiatrice.	€	1.000,00
QUESTURA DI FERRARA COMITATO "UN PALLONE PER AMICO"	Contributo per l'organizzazione della manifestazione di beneficenza "Un Pallone per Amico" che si è tenuta il 24 Aprile 2004 a Ferrara.	€	1.000,00
POLISPORTIVA HANDICAP BOLOGNA ONLUS - BOLOGNA	Contributo per la realizzazione del progetto "Bersaglio Invisibile".	€	1.000,00
CARITAS DIOCESANA DI BOLOGNA	Contributo per le spese di gestione del punto vendita del progetto "Per Filo e per Segno".	€	1.000,00
WWF - SEZIONE ALTO FERRARESE - SANT'AGOSTINO (FE)	Contributo per l'acquisto di accessori per la fotocopiatrice.	€	720,00
CENTRO TURISTICO GIOVANILE MIRABELLO (FE)	1. Contributo per le attività realizzate dall'ente nell'anno 2004.	€	500,00
	2. Contributo per le attività in programma dall'ente per l'anno 2005.	€	500,00
ENTE NAZIONALE PROTEZIONE E ASSISTENZA SORDOMUTI SEZIONE PROVINCIALE DI FERRARA	Contributo per le spese di gestione.	€	500,00
UNIONE SPORTIVA DOSSESE - DOSSO (FE)	Contributo per la realizzazione della manifestazione "10 Calici".	€	500,00
TUTELA ANIMALI RIFUGIO DI AMOLA - SAN GIOVANNI IN PERSICETO (BO)	Contributo per le attività che l'ente svolge a favore di cani e gatti randagi.	€	500,00

**Totali di Settore:
numero di interventi, 37
totale deliberato € 115.264,00**

Crescita e Formazione Giovanile

BENEDETTO XIV - BASKET CENTO CENTO (FE)	Contributo per le attività del settore giovanile nell'anno 2004/2005.	€ 15.000,00
A.C. CENTESE - CENTO (FE)	Contributo per l'acquisto di materiale ed attrezzature per il settore giovanile della società.	€ 10.000,00
PARROCCHIA DI SAN PAOLO MIRABELLO (FE)	Contributo per il completamento del campo estivo da pallavolo e per l'acquisto di attrezzature per la sala ex-teatro.	€ 4.000,00
COMUNE DI CENTO ASSESSORATO ALLO SPORT	Contributo per la realizzazione dell'8° edizione del Progetto Scuola Elementare.	€ 3.000,00
A.S. RUGBY PIEVE PIEVE DI CENTO (BO)	Contributo per le attività previste nel settore giovanile.	€ 3.000,00
BASILICA COLLEGIATA DI SAN BIAGIO CENTO (FE)	Contributo per le attività che le Parrocchie di S. Biagio, S. Pietro e Penzale svolgono insieme, in particolar modo Estate Ragazzi.	€ 2.000,00
COMITATO CINEMA-SCUOLA DI CENTO	Contributo per la realizzazione delle attività dell'ente nell'anno scolastico 2004/2005.	€ 2.000,00
G.S.P. GUERCINO - CENTO (FE)	Contributo per le attività del settore giovanile della società.	€ 2.000,00
A.C. LIBERTAS ARGILE-VIGOR PIEVE - CASTELLO D'ARGILE (BO)	Contributo per acquistare materiale di consumo per i ragazzi	€ 2.000,00
ASSOCIAZIONE GIOVANI PER I GIOVANI CASTELLO D'ARGILE (BO)	Contributo per le attività in programma per l'anno 2004.	€ 2.000,00
TENNIS CLUB SANT'AGOSTINO (FE)	Contributo per l'organizzazione delle attività giovanili.	€ 2.000,00
POLISPORTIVA STELLA ALPINA RENAZZO - CENTO (FE)	Contributo per l'acquisto di abbigliamento e borse per i ragazzi.	€ 2.000,00
ORATORIO ANSPI DI SAN BIAGIO CENTO (FE)	Contributo per la realizzazione di un torneo di calcetto e di uno spettacolo di beneficenza	€ 1.500,00
PARTECIPANZA AGRARIA DI PIEVE DI CENTO PARCO "I GORCHI" - RENAZZO PIEVE DI CENTO (BO)	Contributo per l'acquisto di giochi per bambini per il Parco I Gorgi di Renazzo.	€ 1.500,00
A. C. CENTO 2000 - CENTO (FE)	Contributo per l'organizzazione del torneo di calcio "Un Bambino che gioca è un bambino felice".	€ 1.500,00
VIRTUS CENTO - CENTO (FE)	Contributo per il Progetto Atletica Leggera nelle scuole elementari nell'anno scolastico 2004/2005.	€ 1.500,00
COMUNE DI PIEVE DI CENTO	Contributo per la Festa dello Sport e per il sostegno delle società sportive.	€ 1.000,00
PARROCCHIA NATIVITA' DI MARIA BONDENO (FE)	Contributo per l'organizzazione dei Gruppi Estivi.	€ 1.000,00

PARROCCHIA B.V. DEL ROSARIO - CORONELLA - CORONELLA (FE)	Contributo per la realizzazione di Estate Ragazzi 2004.	€	1.000,00
POLISPORTIVA CENTESE - CENTO (FE)	Contributo per l'inserimento di ragazzi nella attività sportiva.	€	1.000,00
AGESCI GRUPPO SASSUOLO 1 - SASSUOLO (MO)	Contributo per il viaggio fatto in Slovacchia, allo scopo di aiutare persone bisognose.	€	1.000,00
POLIVALENTE FUTURA FINALE EMILIA (MO)	Contributo per l'acquisto di attrezzature per le attività fisico-motorie.	€	1.000,00
PARROCCHIA DI S. MICHELE ARCANGELO - POGGIO RENATICO (FE)	Contributo per l'organizzazione di Estate Ragazzi 2004.	€	810,00
ASSOCIAZIONE DI VOLONTARIATO "GIOCASPORT E NON SOLO" BOMPORTO (MO)	Contributo per la realizzazione della festa "Giocasport" tenutasi nel mese di maggio 2004.	€	552,00
AGESCI - ASSOCIAZIONE GUIDE E SCOUTS GRUPPO CENTO 1 - CENTO (FE)	Contributo per le attività del gruppo.	€	500,00
ASSOCIAZIONE SCOUT SEZIONE DI BONDENO (FE)	Contributo per l'acquisto di attrezzature.	€	500,00
AGESCI GRUPPO SCOUT CASUMARO 1 CASUMARO (FE)	Contributo per l'acquisto di attrezzature.	€	500,00

Totale di Settore:
numero di interventi 27
totale deliberato € 63.862,00

Protezione Civile

UNITA' VOLONTARIA PROTEZIONE CIVILE ASSOCIAZIONE NAZIONALE ALPINI DI CENTO	Contributo per l'acquisto di divise complete per i volontari.	€	5.000,00
COMANDO PROVINCIALE VIGILI DEL FUOCO DISTACCAMENTO DI CENTO	Contributo per l'acquisto di attrezzature per l'allestimento di una Aula Didattica all'interno della sede di Cento.	€	3.477,00
ASS. NAZIONALE VIGILI DEL FUOCO VOLONTARI DISTACCAMENTO DI FINALE EMILIA (MO)	Contributo per l'acquisto di arredamento per la nuova sede dell'associazione.	€	1.000,00
PUBBLICA ASSISTENZA CREVALCORE - CREVALCORE (BO)	Contributo per l'acquisto di una nuova ambulanza.	€	10.000,00

Totale di Settore :
numero di interventi 4
totale deliberato € 19.477,00

Ricerca Scientifica

UNIVERSITA' DEGLI STUDI DI FERRARA DIPARTIMENTO DI MORFOLOGIA ED EMBRIOLOGIA	1. Contributo per una borsa di studio al progetto di ricerca "Attivazione di fattori di crescita cellulari, indotta da SV40 in specifici tumori umani".	€	10.000,00
	2. Contributo per un assegno di ricerca nel progetto sullo studio di neoplasie ematologiche.	€	7.500,00
UNIVERSITA' DEGLI STUDI DI FERRARA DIPARTIMENTO DI MEDICINA E CLINICA SPERIMENTALE	Contributo per il rinnovo della borsa di studio di un assegnista di ricerca nella sezione Malattie Infettive.	€	10.000,00
UNIVERSITA' DEGLI STUDI DI FERRARA DIPARTIMENTO BIOCHIMICA E BIOLOGIA MOLECOLARE	Contributo a sostegno del progetto di ricerca sul recettore dell'estrogeno alfa umano del carcinoma mammario e di malattie come l'osteoporosi.	€	10.000,00
UNIVERSITA' DEGLI STUDI DI FERRARA DIPARTIMENTO MEDICINA SEZ. OTORINOLARINGOIATRIA - DELLA COMUNICAZIONE E DEL COMPORAMENTO	Contributo per il finanziamento di una borsa di studio nel campo della preparazione e trapianto di cellule staminali non embrionali dell'apparato uditivo.	€	10.000,00
UNIVERSITA' DI FERRARA DIPARTIMENTO BIOLOGIA	1. Contributo per il prosieguo del progetto di ricerca sulle cellule staminali, in particolare sulla cura delle malattie neurodegenerative (Parkinson, Alzheimer, ecc.).	€	7.500,00
	2. Contributo per il finanziamento di un assegno di ricerca nel progetto "Ritmi circadiani dei livelli dei fattori di coagulazione e malattia cardiovascolare: approccio cronobiologico nel modello animale".	€	7.500,00
	3. Contributo per l'acquisto di materiale di consumo e di funzionamento per il progetto di ricerca sul tema dell'aborto.	€	7.500,00
UNIVERSITA' DEGLI STUDI DI BOLOGNA FACOLTA' DI GIURISPRUDENZA DIPARTIMENTO SCIENZE GIURIDICHE A. CICU	Contributo per il progetto di ricerca "La protezione delle opere d'arte di design fra diritto d'autore e diritto dei modelli industriali".	€	4.000,00
GRUPPO SCIENTIFICO CENTESE - CENTO (FE)	Contributo per l'acquisto di attrezzature per la sede del gruppo e per l'osservatorio astronomico.	€	4.000,00
UNIVERSITA' DI MODENA E REGGIO EMILIA-DIPARTIMENTO ECONOMIA AZIENDALE FACOLTA' DI ECONOMIA	Contributo per la realizzazione della 4° edizione del Master in Gestione dei Servizi.	€	3.000,00
GRUPPO ASTROFILI BONDENO - BONDENO (FE)	Contributo per l'acquisto di un Sistema ottico di inseguimento.	€	1.800,00
ASSOCIAZIONE TRA CASSE E MONTI DELL'EMILIA ROMAGNA BOLOGNA (BO)	Contributo per il progetto FABER del Comitato Regionale Giovani dell'Industria Emilia Romagna 2010. Cultura d'impresa, innovazione, tecnologia: una visione per la regione futura.	€	1.000,00

Totale di Settore:
numero di interventi, 13
totale deliberato € 83.800,00

SCHEMI DI BILANCIO

Si premette che non è ancora vigente alcuna disposizione legislativa ed amministrativa che indichi i criteri da adottare per la tenuta della contabilità e per la redazione del bilancio delle Fondazioni bancarie. Infatti il Decreto Legislativo 17 maggio 1999, n° 153 detta le norme generali relative al bilancio ed alla contabilità, ma nel contempo (art. 9, comma 5) delega l'Autorità di Vigilanza a disciplinare la materia con apposito regolamento che tutt'ora non è stato emanato.

PRINCIPI CONTABILI E CRITERI DI REDAZIONE

Per la redazione del presente bilancio relativo all'esercizio 1/1/2004 - 31/12/2004 ci si è attenuti:

- alle disposizioni specifiche di Legge e di Statuto (quando presenti);
- alle disposizioni transitorie contenute nell'Atto di Indirizzo emanato dal Ministero del Tesoro, del Bilancio e della Programmazione Economica in data 19/4/2001, recante istruzioni per la redazione del bilancio relativo all'esercizio chiuso il 31/12/2000 ritenute idonee, anche per il bilancio dell'esercizio 2001 e per quello dell'esercizio 2002, con lettera indirizzata dal Ministero medesimo all'ACRI in data 25/3/2002;
- al decreto del Direttore Generale del Dipartimento del Tesoro emanato in data 15 marzo 2005 in materia di calcolo dell'accantonamento alla riserva obbligatoria;
- al rispetto dei principi di chiarezza, prudenza e precisione privilegiando, ove possibile, la rappresentazione della sostanza sulla forma per fornire una informazione corretta e veritiera sulla situazione patrimoniale, economica e finanziaria.

Gli schemi di bilancio adottati sono quelli previsti dall'Atto di Indirizzo 19/4/2001; nella Nota Integrativa non vengono fornite informazioni per quelle voci che non siano valorizzate nello Stato Patrimoniale o nel Conto Economico.

La Nota Integrativa riporta, con maggiori dettagli, il contenuto delle poste che compongono lo Stato Patrimoniale ed il Conto Economico.

Il Bilancio e la Nota Integrativa sono espressi in unità di Euro quando non diversamente specificato.

Il Bilancio è costituito da:

Relazione sulla gestione del Consiglio di Amministrazione;

Bilancio della Missione Istituzionale;

Principi Contabili e Criteri di Redazione e Valutazione;

Stato Patrimoniale;

Conto Economico;

Nota Integrativa;

Relazione del Collegio dei Revisori.

CRITERI DI VALUTAZIONE

Il Bilancio è stato redatto nel rispetto dei principi contabili e delle disposizioni del Codice Civile, ove applicabili ed in particolare al principio della prudenza e nella prospettiva della continuazione dell'attività.

Sono stati rispettati i medesimi criteri di valutazione adottati per l'esercizio precedente.

Il Bilancio è stato redatto con chiarezza e rappresenta in modo veritiero e corretto la situazione patrimoniale e finanziaria ed il risultato economico della Fondazione e, a questi fini, non si sono verificati casi eccezionali che abbiano reso necessario il ricorso di deroghe di cui all'art. 2423, comma 4 e all'art. 2423bis, comma 2 del Codice Civile e al punto 1.4 dell'Atto di Indirizzo 19/4/01.

Non vi sono impegni non risultanti dallo Stato Patrimoniale o dai Conti d'ordine la cui conoscenza sia utile per valutare la situazione patrimoniale e finanziaria.

Nella rilevazione dei proventi e degli oneri iscritti a conto economico ci si è attenuti al principio della competenza temporale, indipendentemente dalle date di incasso e pagamento degli stessi, ed al principio della prudenza, in funzione anche della conservazione del valore del patrimonio della Fondazione.

In particolare, sono stati adottati, per ciascuna voce, i seguenti criteri, concordati con il Collegio Sindacale, quando prescritti dalla legge:

- Riserva Obbligatoria: il calcolo dell'accantonamento è stato determinato, come per gli esercizi precedenti, in ottemperanza del decreto del Direttore Generale del Dipartimento del Tesoro in data 15/3/2005, ovvero nella misura del 20% dell'avanzo di esercizio;
- Fondo per il Volontariato: l'accantonamento al Fondo per il volontariato previsto dall'articolo 15, c. 1, della Legge 11 agosto 1991, n. 266, è determinato nella misura di un quindicesimo del risultato della differenza tra l'Avanzo dell'esercizio – detratto l'accantonamento alla riserva obbligatoria - e l'importo minimo da destinare ai settori rilevanti ai sensi dell'articolo 8, c. 1, lett. d del Dlgs. 153/99, pari al 50% della suddetta differenza (Atto di Indirizzo 19/4/01 punto 9.7) ed è indicato alla voce 16a) del Conto Economico. Inoltre, si è effettuato, come per il 2003, un ulteriore accantonamento prudenziale per l'esercizio 2004, contabilizzato alla voce 16b) del Conto Economico, come meglio precisato nella nota integrativa della voce 6 del passivo dello Stato Patrimoniale;
- Ratei e Risconti : sono iscritti in tali voci quote di costi e proventi di competenza di più esercizi, in parte già maturati nell'esercizio in chiusura che avranno manifestazione numeraria negli esercizi successivi (ratei), e quote di costi e di proventi già sostenuti o conseguiti nell'esercizio in chiusura, ma di competenza di esercizi successivi (risconti);
- Immobilizzazioni materiali ed immateriali: i valori dei beni materiali ed immateriali di proprietà della Fondazione sono iscritti al costo di acquisto comprensivo degli oneri accessori

direttamente imputabili e sono rettificati - tramite apposito fondo iscritto al passivo - dalle quote di ammortamento. Le quote di ammortamento, imputate a conto economico, sono state calcolate attesi l'utilizzo, la destinazione e la durata economico-tecnica dei cespiti, sulla base del criterio della residua possibilità di utilizzazione, criterio che abbiamo ritenuto ben rappresentato dalle seguenti aliquote, non modificate rispetto all'esercizio precedente: per "mobili e arredi" il 15%, per "macchine per ufficio elettroniche" il 20%, per gli "impianti" il 20%; i software sono stati ammortizzati per la durata di tre esercizi e le spese relative ai locali affittati per la durata del contratto di locazione. Nell'esercizio in cui il cespite viene acquisito l'ammortamento viene ridotto forfaitariamente alla metà, nella convinzione che ciò rappresenti una ragionevole approssimazione della distribuzione temporale degli acquisti nel corso dell'esercizio.

- Beni mobili d'arte: sono iscritti al costo storico di acquisizione e non sono ammortizzati, in considerazione della loro implicita conservazione di valore; in caso di beni mobili d'arte ricevuti in donazione, si è loro attribuito il valore normale, derivanti da apposite perizie di stima, come da richiesta del Ministero in data 30/7/2002;

- Immobilizzazioni finanziarie: le partecipazioni sono iscritte in bilancio al costo di acquisto o al valore di sottoscrizione. La partecipazione nella società bancaria conferitaria, Cassa di Risparmio di Cento S.p.A., è iscritta al valore risultante dal conferimento a norma della Legge 30 luglio 1990 n° 218. Allo stesso modo, la partecipazione nella Holding CR Cento S.p.A. è iscritta al valore storico risultante dall'atto di scissione parziale non proporzionale di C.A.E.R. S.p.A. avvenuta in data 4/3/1998. I dividendi sono contabilizzati nell'esercizio nel corso del quale ne è stata deliberata la distribuzione;

- Strumenti finanziari non immobilizzati: i titoli quotati sono valutati al valore di mercato, mentre quelli non quotati vengono valutati al minore tra il costo di acquisto ed il valore di presumibile realizzo o di mercato; la svalutazione/rivalutazione viene effettuata con una rettifica in diminuzione o aumento del valore degli elementi valutati ed il saldo netto di tali operazioni è riportato nel Conto Economico;

- Gestioni Patrimoniali individuali: le operazioni relative agli strumenti finanziari affidati in gestione patrimoniale individuale a soggetti abilitati ai sensi del D.Lgs. 58/98 sono contabilizzate con scritture riepilogative riferite alla data di chiusura dell'esercizio ed effettuate in conformità ai rendiconti redatti da detti soggetti;

- Crediti: sono iscritti al loro valore nominale non esistendo, al momento, motivazioni di inesigibilità;

- Debiti: sono iscritti al loro valore nominale;

- Fondi per rischi ed oneri: tali fondi sono destinati a coprire debiti, oneri e perdite di natura specifica, di esistenza probabile o certa e di importo determinato o approssimativo con la migliore stima;

- Erogazioni deliberate: rappresentano gli impegni relativi ad erogazioni già deliberate, ma non ancora effettuate alla chiusura dell'esercizio;
- Imposte sul reddito: ai sensi dell'art. 4 comma 1 lettera q) del D.Lgs. 344/2003, a partire dal 1 gennaio 2004, gli utili lordi per gli enti non commerciali concorrono alla formazione del reddito imponibile IRES nella misura del 5%, con aliquota 33%. Dall'imposta viene dedotta una ritenuta a titolo di acconto che le società che erogano i dividendi sono tenute a trattenere sugli stessi pari al 12,5%.

L'art. 12 comma 2 del D.Lgs. 153/1999 è stato abrogato dall'art. 2 comma 4 lettera a) del D.L. 168/2004 con effetto dal periodo di imposta 2004.

In adempimento al combinato disposto delle novità fiscali sopra descritte, sono esposte a conto economico ed a stato patrimoniale rispettivamente l'IRES a carico dell'esercizio ed il debito per l'IRES che verrà versata a saldo nei termini di legge.

L'IRAP è stata calcolata secondo le modalità previste per gli enti privati non commerciali prevista dall'art. 10 del D.Lgs. 446/97.

- Conto economico: i proventi e gli oneri sono rilevati in bilancio secondo il principio della competenza d'esercizio; i proventi sui quali sia applicata una ritenuta a titolo di imposta o imposta sostitutiva sono riportati nel Conto Economico al netto di tale ritenuta.

STATO PATRIMONIALE ATTIVO					
		31/12/2004		31/12/2003	
1	Immobilizzazioni materiali e immateriali		1.509.486		1.440.033
	a) Beni immobili				
	di cui:				
	- beni immobili strumentali				
	b) Beni mobili d'arte	1.302.806		1.238.606	
	c) Beni mobili strumentali	204.297		199.044	
	d) Altri beni	2.383		2.383	
2	Immobilizzazioni finanziarie		40.023.308		40.023.308
	a) Partecipazioni in società strumentali				
	di cui:				
	- partecipazioni di controllo				
	b) altre partecipazioni	40.023.308		40.023.308	
	di cui:				
	- partecipazioni di controllo	39.523.308		39.523.308	
	c) Titoli di debito				
	d) altri titoli				
3	Strumenti finanziari non immobilizzati		17.809.170		15.540.898
	a) strumenti finanziari affidati in gestione patrimoniale individuale	84.322		82.736	
	b) strumenti finanziari quotati	492.801		476.115	
	di cui:				
	- titoli di debito				
	- titoli di capitale				
	- parti di organismi di investimento collettivo del risparmio	492.801		476.115	
	c) strumenti finanziari non quotati	17.232.047		14.982.047	
	di cui:				
	- titoli di debito	17.232.047		14.982.047	
	- titoli di capitale				
	- parti di organismi di investimento collettivo del risparmio				
4	Crediti		0		0
	di cui:				
	- esigibili entro l'esercizio successivo	0		0	
5	Disponibilità liquide		228.676		668.666
6	Altre attività		1.082.326		1.962.573
	di cui:				
	- attività impiegate nelle imprese strumentali direttamente esercitate		0		0
7	Ratei e risconti attivi		91.585		87.872
Totale dell'ATTIVO			60.744.551		59.723.350

STATO PATRIMONIALE PASSIVO					
		31/12/2004		31/12/2003	
1	Patrimonio netto		48.666.356		47.944.022
	a) fondo di dotazione	44.216.354		44.216.354	
	b) riserva da donazioni				
	c) riserva da rivalutazioni e plusvalenze	13.400		9.400	
	d) riserva obbligatoria	3.886.602		3.118.268	
	e) riserva per l'integrità del patrimonio	550.000		0	
	f) avanzi(disavanzi) portati a nuovo				
	g) avanzo(disavanzo)residuo	0		600.000	
	h) riserva ex art. 12 D.Lgs. 356/90				
2	Fondi per l'attività d'istituto		3.181.026		3.113.126
	a) fondo di stabilizzazione delle erogazioni				
	b) fondi per le erogazioni nei settori rilevanti	1.750.830		2.534.472	
	c) fondi per le erogazioni negli altri settori ammessi	730.196		578.654	
	d) altri fondi	700.000		0	
3	Fondi per rischi e oneri		1.154.080		1.998.902
4	Trattamento di fine rapporto di lavoro subordinato		2.699		1.363
5	Erogazioni deliberate		6.647.238		5.645.733
6	Fondo per il volontariato		972.055		931.714
	a) quota disponibile	407.625		469.729	
	b) quota prudenziale straordinaria	564.430		461.985	
7	Debiti		22.342		19.073
	di cui:				
	-esigibili entro l'esercizio successivo	22.342		19.073	
8	Ratei e risconti passivi		98.755		69.417
Totale del PASSIVO			60.744.551		59.723.350

CONTO ECONOMICO

DESCRIZIONE		31/12/2004		31/12/2003	
1	Risultato delle gestioni patrimoniali individuali		1.586		1.865
2	Dividendi e proventi assimilati		4.301.850		5.177.921
	a) da società strumentali				
	b) da altre immobilizzazioni finanziarie	4.301.850		5.177.921	
	c) da strumenti finanziari non immobilizzati				
3	Interessi e proventi assimilati		326.970		335.031
	a) da immobilizzazioni finanziarie				
	b) da strumenti finanziari non immobilizzati	323.622		329.775	
	c) da crediti e disponibilità liquide	3.348		5.256	
4	Rivalutazione(svalutazione) netta di strumenti finanziari non immobilizzati		16.686		16.104
5	Risultato della negoziazione di strumenti finanziari non immobilizzati				
6	Rivalutazione(svalutazione) netta di immobilizzazioni finanziarie				
7	Rivalutazione(svalutazione) netta di attività non finanziarie				
8	Risultato d'esercizio delle imprese strumentali direttamente esercitate				
9	<i>Altri proventi</i> di cui: contributi in conto esercizio		0		2.637
10	Oneri		-718.689		-610.136
	a) compensi e rimborsi spese organi statutari	-337.487		-301.701	
	b) per il personale di cui: per la gestione del patrimonio	-26.432		-23.616	
	c) per consulenti e collaboratori esterni	-146.609		-89.138	
	d) per servizi di gestione del patrimonio				
	e) interessi passivi e altri oneri finanziari				
	f) commissioni di negoziazione				
	g) ammortamenti	-32.181		-25.168	
	h) accantonamenti				
	i) altri oneri	-175.980		-170.513	
11	Proventi straordinari di cui: plusvalenze da alienazioni immobilizzazioni finanziarie				
12	Oneri straordinari di cui: minusvalenze da alienazioni immobilizzazioni finanziarie				
13	Imposte		-86.735		-892.807
	Avanzo(disavanzo) dell'esercizio		3.841.668		4.030.615
14	Accantonamento alla riserva obbligatoria		-768.334		-806.123
15	Erogazioni deliberate in corso d'esercizio				
	a) nei settori rilevanti				
	b) negli altri settori ammessi				
16	Accantonamento al fondo per il volontariato		-204.888		-214.966
	a) quota disponibile	-102.444		-107.483	
	b) quota prudenziale straordinaria	-102.444		-107.483	
17	Accantonamento ai fondi per l'attività d'istituto		-2.318.446		-3.009.526
	a) al fondo di stabilizzazione delle erogazioni				
	b) ai fondi per le erogazioni nei settori rilevanti	-1.570.000		-2.450.000	
	c) ai fondi per le erogazioni negli altri settori ammessi	-48.446		-559.526	
	d) agli altri fondi	-700.000			
18	Accantonamento alla riserva per l'integrità del patrimonio		-550.000		
	Avanzo (disavanzo) residuo		0		0

NOTA INTEGRATIVA

NOTA INTEGRATIVA STATO PATRIMONIALE

SEZIONE ATTIVO

IMMOBILIZZAZIONI MATERIALI E IMMATERIALI (VOCE 1)

Variazioni annue	
Esistenze Iniziali	1.440.033
Aumenti (1)	69.453
Diminuzioni	0
Rimanenze Finali	1.509.486

(1) Variazione dovuta agli acquisti di arredi e attrezzature per la sede e agli acquisti di quadri d'autore.

Si ricorda che i beni mobili d'arte ricevuti in donazione sono stati iscritti per gli importi determinati in base alla valutazione peritale del dicembre 2002 (come da richiesta del Ministero in data 30/7/2002) e del 12 novembre 2004 – vedere la voce 1. c) "Riserva da rivalutazioni e plusvalenze" nel Patrimonio Netto del Passivo dello Stato Patrimoniale.

Beni mobili d'arte - Voce 1.b): Descrizione	Valore
Quadri:	
"Omaggio a Savoldo" di Dante Mazza (1)	2.550
"Natura morta con frutta" di Mario Fallani (1)	2.557
"Indefinibile indeterminatezza" di Silvano Gilardi (Abacuc) (1)	2.430
"Armonia" di Angles Granini (2)	360
"La rosa e la candela" di Sandro Parmeggiani (2)	610
"Fuga dalla torre" di Massimo Ragionieri (2)	410
"Insula Caelestis" di Giuseppe Turconi (2)	250
"La vendemmia" di Luciana Vettorel Ghidini (2)	250
"L'alba del nuovo giorno" di Francesco Verdi (2)	250
"Natura morta" di Giovanni Fabbri (2)	360
"Figura" di Pietro Lenzini (2)	300
"Non penso" di Massimiliano Fabbri (2)	250
"Natura morta" di Enzo Morelli (2)	300
"Mio padre" di Sandro Parmeggiani (2)	610
"Mia Madre" di Sandro Parmeggiani (2)	610
"Il centro di Szekesfehervar" di Nicola Nannini (4)	4.338
"Centauri bianchi" di Ottavio Mazzonis (2)	870
"Il fiume Reno visto dal ponte nuovo" di Romano Tassinari (2)	150
"Mattino con muretto" di Piero Passarini (2)	150
"Gabbiani in volo" di William Baresi (2)	100
"Marina all'imbrunire" di Walter Alberghini (2)	150
"Dimensione cosmica" di Silla Campanini (2)	150
"Luce di un giorno divino" di Antonietta Sabatini (2)	410
"La grande icona" di Aldo Galgano (2)	460
"La Madonna col Bambino e S. Gaetano da Thiene" di Ubaldo Gandolfi (4)	160.102
"La Maddalena" del Guercino (4)	139.443

Quadro Benedetto Gennari (5)	55.780
“Sibilla” del Guercino (5) (6)	853.188
“Scrittura – Muro” di Franco Patruno (5)	2.500
“Spazietto” di Pierpaolo Campanini (5)	6.480
“Nevicata con rovine” di Vittorio Mascacchi (5)	2.800
Disegni:	
“In volo” di Sandro Parmeggiani (2)	100
“La carrozzella” di Sandro Parmeggiani (2)	100
“Il letto sull’albero” di Sandro Parmeggiani (2)	100
“Vanitas” di Sandro Parmeggiani (2)	100
“Il fiore” di Sandro Parmeggiani (2)	200
“Vino nuovo” di Sandro Parmeggiani (2)	200
“Brindisi a tre” di Sandro Parmeggiani (2)	200
“Sul piatto e nella coppa” di Sandro Parmeggiani (2)	200
“Tentazioni di S. Antonio n.1” di Sandro Parmeggiani (2)	200
“Litigio notturno” di Sandro Parmeggiani (2)	200
Sculture:	
“Tesori”, marmo di Enzo Sciavolino (3)	3.038
“Natura morta per Sironi”, terracotta di Firenze Poggi (2)	300
“Natura morta”, ferro e gesso di Gabriele Garbolino Rù (2)	250
“La maschera e il teatro”, resina e gesso di Vannetta Cavallotti (2)	250
“Festa di primavera” di Aroldo Bonzagni (7)	54.200
“L’auto killer” di Raimondo Rimondi (2)	4.000
Totale	1.302.806

- 1) Quadri vincitori delle prime tre edizioni della Rassegna Nazionale di Natura Morta: la manifestazione, allestita presso il Museo Sandro Parmeggiani di Renazzo, prevedeva l’acquisto da parte della Fondazione dell’opera prima classificata che resta esposta presso il Museo stesso con contratto di comodato gratuito.
- 2) Quadri, sculture e disegni donati alla Fondazione.
- 3) Scultura vincitrice della prima edizione della Rassegna Nazionale di scultura su invito: la manifestazione, allestita presso il Museo Sandro Parmeggiani di Renazzo, prevedeva l’acquisto da parte della Fondazione dell’opera prima classificata che resta esposta presso il Museo stesso con contratto di comodato gratuito.
- 4) Quadro acquistato dalla Fondazione nel 2001.
- 5) Quadri acquistati dalla Fondazione nel 2003.
- 6) Incremento di valore dovuto all’acquisto della relativa cornice d’epoca per l’importo di €. 6.000 realizzato nel 2004.
- 7) Quadro acquistato dalla Fondazione nel 2004.

Beni mobili strumentali - Voce 1.c): Descrizione	Valore
Mobili e arredi uffici	167.051
Macchine per ufficio elettroniche	16.920
Impianto telefonico	7.836
Impianto microfonic	10.980
Impianto televisivo	574
Altre immobilizzazioni materiali	936
Totale	204.297

La voce 1d) “Altri beni” rappresenta il costo dei beni immateriali, consistenti in software per computer per l’importo complessivo di €. 2.383.

IMMOBILIZZAZIONI FINANZIARIE (VOCE 2)

Variazioni annue	
Esistenze Iniziali	40.023.308
Aumenti	0
Diminuzioni	0
Rimanenze Finali	40.023.308

ALTRE PARTECIPAZIONI (VOCE 2. b)

Descrizione	N° Azioni	% di possesso	ultimo dividendo percepito	Valore
Cassa di Risparmio di Cento Spa Società Bancaria (1) (2) sede: via Matteotti n. 8/b - Cento	6.497.701	51,11	3.248.850	31.519.399
Holding CR Cento Spa (1) Società Finanziaria sede: via Matteotti n. 10 - Cento	1.316.205	100	1.053.000	8.003.909
CARICE INVESTIMENTI Spa Società Finanziaria sede: via Matteotti n. 8/b - Cento	100.000	20	0	500.000
Totale				40.023.308

- 1) Sussiste il controllo ai sensi del D.Lgs. 153/99, art. 6, commi 2 e 3;
- 2) La percentuale di possesso, dal mese di gennaio 2005, è scesa al 50,97% in quanto la Fondazione, a differenza di altri azionisti, non ha ancora convertito in azioni le obbligazioni possedute.

STRUMENTI FINANZIARI NON IMMOBILIZZATI (VOCE 3)

Variazioni annue	
Esistenze Iniziali	15.540.898
Aumenti	3.000.000
Diminuzioni	-750.000
Svalutazioni	0
Rivalutazioni	18.272
Esistenze Finali	17.809.170

STRUMENTI FINANZIARI AFFIDATI IN GESTIONE PATRIMONIALE INDIVIDUALE (3.a)

Descrizione	Valore
GPM gestita dalla Cassa di Risparmio di Cento SpA (1)	84.322
Totale	84.322

- 1) Investimento parziale del fondo di dotazione.

CASSA DI RISPARMIO DI CENTO SPA – GPM Obbligazionaria C/11572	
Esistenze iniziali	82.736
Ulteriori Conferimenti	0
Prelievi	0
Rivalutazioni da rendimento netto annuo	1.586
Esistenze finali	84.322

COMPOSIZIONE AL 31/12/2004

Titolo	Quantità	Prezzo Medio Ponderato	Valore
BTP 1/02/03 – 06 2,75%	4.000	99,854	4.064,63
BTP 1/2/2013 4,75%	2.000	100,099	2.199,84
BTP 15/01/03 – 08 3,50%	2.000	100,479	2.075,35
CCT 01/04/09 TV EUR	1.000	101,049	1.014,60
CCT 01/10/98-05 EUR	7.000	100,545	7.060,20
CCT 1/1/02-1/7/09 TV	2.000	100,839	2.041,27
CCT 1/12/06 TV EUR	5.000	100,854	5.033,89
CCT 1/12/10 TV EUR	3.000	100,989	3.033,83
BPINTRA 3/5/07 TV EUR	4.000	99,909	4.007,80
CR FORLI' 27/6/08 TV	1.000	100,059	999,27
POP INTRA 4/05 1,9%	2.000	99,509	2.023,07
B. MARCHE 09/10/13 TV	2.000	100,109	2.013,25
INTERBCA 22/9/06 TV	3.000	99,989	3.001,82
VENETO BCA 5/11/08 TV	3.000	99,959	3.011,47
CR CENTO MON.PLUS PT	118,830	5,091	614,71
FONDO CR CENTO VALOR	269,017	6,088	1.688,08
MS EURO BOND FUND	687,556	9,678	7.054,33
MS EURO CORPORATE	33,720	29,925	1.027,11
NEXTRA BOND EM. VAL.	87,594	9,598	799,47
PF EUR SHORT MID TER	16,283	103,597	1.690,99
PF EURO LIQUIDITY P	19,179	119,638	2.309,92
SISF EURO CORPORATE	104,215	12,903	1.365,22
SISF GLOB ONFL LINKE	113,641	20,735	2.436,46
SISF EURO SHORT TER	293,263	5,749	1.689,20
SSSF DYNAMIC RESERVE	71,648	20,769	1.501,03
UBS LUX BOND FLEX TE	22,079	104,214	2.311,89
UBS LUX BOND GLOBAL	6,803	343,156	2.357,58
UBS MEDIUM TERM BOND	21,661	152,083	3.378,03
VEGAG. MONETARIO P	229,621	5,229	1.229,62
VEGAG. OBBLIG. EURO P	1.186,693	5,305	6.774,83
VONT EAST EUROPE BOND	9,835	85,450	918,20
VONT EURO MID YIELD	8,927	113,045	1.021,43
JPMF INV GLOB. SH. D	25,698	100,447	1.907,40
PORTAFOGLIO TITOLI			666,49
		Totale	84.322,28

Risultato al netto di imposte e commissioni	1.586
Percentuale di rendimento netto annuo	1,9%

STRUMENTI FINANZIARI QUOTATI (3.b)

Descrizione	Valore
FONDO NEXTRA AZIONI EUROPA (1)	71.565
FONDO NEXTRA BOND ALA (1)	421.236
Totale	492.801

1) Investimento parziale del fondo di dotazione.

Variazioni annue dei fondi		Valore di Bilancio	Valore di Mercato
Esistenze Iniziali		476.115	476.115
Acquisti		0	
Rivalutazioni		16.686	
Vendite		0	
Svalutazioni		0	
Rimanenze Finali		492.801	492.801

Come descritto nei criteri di valutazione, le rivalutazioni sono state effettuate con una rettifica in aumento del valore degli elementi valutati e si riferiscono rispettivamente al fondo Nextra Azioni Europa per €. 3.151 e al fondo Nextra Bond Ala per €. 13.535, di cui alla voce 4 del Conto Economico.

STRUMENTI FINANZIARI NON QUOTATI (3.c)

La liquidità derivante dalla scadenza in corso di esercizio delle obbligazioni possedute è stata reinvestita in altre obbligazioni di seguito elencate:

Descrizione	Valore
Obbligazioni Cassa Risparmio Cento 2003/2013 TV (3)	4.331.800
Obbligazioni Cassa Risparmio Cento 1/10/2005 TV (1)	5.000.000
Obbligazioni Cassa Risparmio Cento 1/10/2005 TV (2)	650.080
Obbligazioni Cassa Risparmio Cento 5/11/2005 TV (1)	150.000
Obbligazioni Cassa Risparmio Cento 5/11/2005 TV (2)	600.000
Obbligazioni Cassa Risparmio Cento 30/05/2005 TV (1)	3.500.167
Obbligazioni Cassa Risparmio Cento 4/6/04-06 TV (1)	3.000.000
Totale	17.232.047

- 1) Investimento della liquidità corrente.
- 2) Investimento parziale del fondo di dotazione.
- 3) Investimento parziale del fondo di dotazione: trattasi di obbligazioni convertibili sottoscritte in occasione dell'aumento di capitale attuato dalla conferitaria nel corso del 2002.

Variazioni annue		Valore di Bilancio
Esistenze Iniziali		14.982.047
Acquisti		3.000.000
Vendite		- 750.000
Rimanenze Finali		17.232.047

DISPONIBILITA' LIQUIDE (VOCE 5)

La liquidità al 31 dicembre 2004, pari a Euro 228.676, è depositata nel conto corrente bancario acceso presso la Cassa di Risparmio di Cento SpA quanto a €. 228.226, mentre l'importo di €. 450 rappresenta la consistenza in cassa a detta data.

ALTRE ATTIVITA' (VOCE 6)

Composizione	Valore
Credito IRPEG derivante da dichiarazione dei redditi:	
- dell'esercizio chiuso al 31/08/1994 (1)	769.492
- dell'esercizio chiuso al 31/08/1995 (1)	312.834
Totale	1.082.326

1) Il credito IRPEG emerge in conseguenza dell'agevolazione ex art. 6, lettera b, del D.P.R. 601/73 (aliquota IRPEG ridotta del 50%). Trattandosi di attività non liquida (quindi non spendibile), si è provveduto all'accantonamento in apposita riserva in attesa dell'incasso che avverrà solo in seguito dell'eventuale esito positivo del contenzioso tributario in atto. L'ufficio II.DD. di Cento ha notificato avviso di accertamento sulla dichiarazione dei redditi di entrambi gli esercizi negando il credito d'imposta emergente. E' in corso contenzioso tributario onde ottenere il riconoscimento della suddetta agevolazione disconosciuta dal Ministero delle Finanze con circolare n. 238/E/VI-13-258 del 4/10/96. Riguardo l'esercizio chiuso il 31/8/95 la Commissione Tributaria Provinciale ha emanato sentenza favorevole alla Fondazione in data 29/10/2001, appellata da parte dell'Agenzia delle Entrate - Ufficio di Cento - con notifica in data 7/12/2002 ed in attesa di esito.

Per entrambi gli esercizi le Commissioni Tributarie competenti hanno sospeso i giudizi sino alla decisione sulla Corte di Giustizia Europea interessata sull'argomento dalla Corte di Cassazione.

RATEI E RISCOINTI ATTIVI (VOCE 7)

Composizione	Valore
Ratei maturati su titoli	81.292
Risconti relativi a fatture pagate anticipatamente e di competenza dell'esercizio successivo	10.293
Totale	91.585

NOTA INTEGRATIVA STATO PATRIMONIALE

SEZIONE PASSIVO

PATRIMONIO NETTO (VOCE 1)

Descrizione	Valore
1a) <u>Fondo di dotazione</u> : invariato rispetto al 31/12/2003 (comprensivo di Euro 3.517.512 da destinazione delle riserve ex art. 12 D.lgs. 356/90); ed invariata anche la composizione, costituita dalle azioni della Cassa di Risparmio di Cento S.p.A., dalle azioni della Holding CR Cento S.p.A. - in sostituzione di quelle CAER S.p.A. - e di parte dell'investimento del ricavo della vendita delle azioni della Cassa di Risparmio di Cento S.p.A.	44.216.354
1c) <u>Riserva da rivalutazioni e plusvalenze</u> : formata dai valori normali dei beni mobili d'arte ricevuti a titolo gratuito in donazione; incrementata per Euro 4.000, relativamente al quadro di Raimondo Rimondi	13.400
1d) <u>Riserva Obbligatoria</u> : costituita negli esercizi compresi tra il 1999 e il 2003 sulla base delle disposizioni dell'Atto di Indirizzo 19/04/01; è incrementata rispetto al precedente esercizio di Euro 768.334 con onere a carico del conto economico 2004.	3.886.602
1e) <u>Riserva per l'integrità del patrimonio</u> : formata nel 2004 con l'accantonamento rientrante nel 15% dell'avanzo di esercizio come da disposizioni ministeriali. Potrà servire per partecipare all'eventuale sottoscrizione di un futuro aumento di capitale della Cassa di Risparmio di Cento S.p.A.	550.000
1g) <u>Avanzo residuo</u> : l'importo di Euro 600.000 è stato riaccreditato ai Fondi per l'attività d'istituto, come da disposizioni dell'Autorità di Vigilanza con nota del 28 dicembre 2004.	0
Totale	48.666.356

FONDI PER L'ATTIVITA' DI ISTITUTO (VOCE 2)

Rappresentano le risorse accantonate ed ancora disponibili da destinare a delibere per le erogazioni; a fine esercizio ammontano a Euro 3.181.026.

FONDI PER LE EROGAZIONI NEI SETTORI RILEVANTI (2b)

Variazioni annue	
Esistenze Iniziali	2.534.472
Incremento per l'accantonamento per l'esercizio 2005 (1)	1.570.000
Incremento per riaccredito (2)	125.050
Altri incrementi (3)	19.120
Decrementi per delibere assunte nell'esercizio 2004 (3) (vedi Bilancio della Missione Istituzionale)	-2.497.812
Rimanenze Finali	1.750.830

(1) Incremento per il 2005.

(2) Riaccredito disposto dall'Autorità di Vigilanza con nota del 28 dicembre 2004 dell'importo già iscritto alla voce 1-g) "avanzo residuo" del Patrimonio Netto nel Bilancio relativo all'esercizio 2003

(3) Incremento dovuto alla redistribuzione della liquidità dei fondi per l'erogazione

FONDI PER LE EROGAZIONI NEGLI ALTRI SETTORI AMMESSI (2.c)

La denominazione "altri settori ammessi" è stata assunta a seguito della variazione prevista dall'art. 11 della Legge finanziaria per il 2002.

Variazioni annue	
Esistenze Iniziali	578.654
Incremento per l'accantonamento per l'esercizio 2005 (1)	48.445
Incremento per riaccredito (2)	474.950
Decrementi per delibere assunte nell'esercizio 2004 (3) (vedi Bilancio della Missione Istituzionale)	-352.733
Altri decrementi	-19.120
Rimanenze Finali	730.196

(1) Incremento per il 2005;

(2) Riaccredito disposto dall'Autorità di Vigilanza con nota del 28 dicembre 2004 dell'importo già iscritto alla voce 1-g) "avanzo residuo" del Patrimonio Netto nel Bilancio relativo all'esercizio 2003;

(3) Decremento dovuto alla redistribuzione della liquidità dei fondi per l'erogazione.

ALTRI FONDI (2d)

Variazioni annue	
Esistenze Iniziali	0
Accantonamento effettuato nell'esercizio 2004 (1)	700.000
Rimanenze Finali	700.000

(1) Si tratta di un accantonamento, effettuato nel corso di questo esercizio, da utilizzare per l'acquisto di immobile o per altri futuri investimenti patrimoniali.

FONDI PER RISCHI E ONERI (VOCE 3)

La voce a fine esercizio presenta un saldo di Euro 1.154.080 ed è composta come segue:

3.1) FONDO PER CREDITO IRPEG

Descrizione	Valore
Riserva riveniente dall'accantonamento del credito d'imposta per IRPEG:	
- dell'esercizio chiuso al 31/08/1994 (1)	769.492
- dell'esercizio chiuso al 31/08/1995 (1)	312.834
Totale	1.082.326

(1) Vedi note descrittive in calce alla Voce 6 – "Altre Attività" della sezione Attivo dello Stato Patrimoniale.

3.2) FONDO IMPOSTE

Esistenze Iniziali		891.409
Decremento per imposte 2003		-880.765
- IRPEG	- 880.247	
- IRAP	- 518	
Incrementi per accantonamento imposte a saldo dell'Esercizio 2004		3.762
- IRES	442	
- IRAP	3.320	
Esistenze Finali		14.406

3.3) FONDI AMMORTAMENTO

Rappresentano la rettifica del valore dei beni mobili strumentali e delle immobilizzazioni immateriali dovuta all'uso ed all'invecchiamento degli stessi.

Fondi ammortamento - Descrizione	Valore
Mobili e arredi uffici	44.192
Macchine per ufficio elettroniche	5.454
Impianto telefonico	2.351
Impianto microfonico	3.294
Impianto televisivo	172
Altre immobilizzazioni materiali	312
Immobilizzazioni immateriali	1.573
Totale	57.348

Esistenze Iniziali	25.167
- Incrementi (1)	32.181
- Decrementi	0
Esistenze Finali	57.348

(1) L'incremento è dovuto alle quote di ammortamento di competenza dell'esercizio.

TRATTAMENTO DI FINE RAPPORTO DI LAVORO SUBORDINATO (VOCE 4)

L'importo di Euro 2.699 rappresenta il debito per T.F.R. maturato a tutto il 31 dicembre 2004 nei confronti dei lavoratori dipendenti.

La Fondazione per lo svolgimento della propria attività si avvale di un'altra unità lavorativa distaccata dalla conferitaria Cassa di Risparmio di Cento S.p.A..

EROGAZIONI DELIBERATE (VOCE 5)

Somme per le quali è stata assunta la delibera di erogazione ma di cui non è ancora avvenuta la liquidazione.

Esistenze Iniziali		5.645.733
<u>Incrementi per delibere nei settori rilevanti:</u>		2.497.812
- Educazione, Istruzione e Formazione, incluso l'acquisto di prodotti per la scuola	Euro 675.381	
- Salute pubblica	Euro 1.245.106	
- Arte, Attività e Beni culturali	Euro 577.325	
<u>Incrementi per delibere negli altri settori ammessi:</u>		352.733
- Assistenza agli anziani	Euro 70.330	
- Volontariato, filantropia e beneficenza	Euro 115.264	
- Crescita e formazione giovanile	Euro 63.862	
- Ricerca scientifica e tecnologica	Euro 83.800	
- Sviluppo locale ed edilizia popolare	Euro -----	
- Protezione civile	Euro 19.477	
Decrementi per liquidazione delle delibere assunte		-1.849.040
Rimanenze Finali		6.647.238

FONDO PER IL VOLONTARIATO (VOCE 6)

Rappresenta il complessivo residuo degli stanziamenti ex L. 266/91 accantonati nei vari esercizi. Le erogazioni avvengono su delibere ed istruzioni del Comitato di Gestione del Fondo speciale per il volontariato presso la Regione Emilia Romagna.

Esistenze Iniziali		931.714
Incrementi:		204.888
- quota ordinaria 2004	Euro 102.444	
- accantonamento straordinario 2004	Euro 102.444	
Decrementi		-164.547
Rimanenze Finali		972.055

QUOTA DISPONIBILE (6.a)

Descrizione	Valore
Quota accantonata nell'esercizio 1999/2000	332
Quota accantonata nell'esercizio 2001	96.395
Quota accantonata nell'esercizio 2002	100.971
Quota accantonata nell'esercizio 2003	107.483
Quota accantonata nell'esercizio 2004	102.444
Totale	407.625

QUOTA PRUDENZIALE STRAORDINARIA (6.b)

Descrizione	Valore
Accantonamenti straordinari/prudenziali:	
- esercizio 1999/2000	157.137
- esercizio 2001	96.395
- esercizio 2002	100.971
- esercizio 2003	107.483
- esercizio 2004	102.444
Totale	564.430

Gli accantonamenti straordinari sono effettuati a seguito dell'ordinanza del TAR del Lazio dell'11/7/2001, confermata in appello dal Consiglio di Stato il 19/9/2001, che ha sospeso la validità del paragrafo 9.7 dell'Atto di Indirizzo del Ministero del Tesoro del 19/4/2001.

In attesa che il Giudice amministrativo si pronunci nel merito della esatta modalità dei calcoli ed in applicazione delle suddette ordinanze, l'Autorità di Vigilanza ritiene che l'accantonamento ai fondi per il Volontariato debba essere determinato in misura non inferiore ad un quindicesimo dell'avanzo di esercizio al netto dell'accantonamento alla riserva obbligatoria. Le somme corrispondenti alla differenza rispetto al criterio antecedente l'Atto di indirizzo per l'esercizio 2000 e 2001 sono state accantonate in via prudenziale e saranno disponibili solo dopo il definitivo acclaramento della esatta modalità di computo. In analogia sono stati effettuati accantonamenti prudenziali straordinari anche per gli esercizi 2002, 2003 e 2004.

DEBITI (VOCE 7)

I debiti esigibili entro l'esercizio successivo ammontano a Euro 22.342 e comprendono:

Descrizione	Valore
Ritenute d'acconto Consiglieri, Revisori, dipendenti e altri	18.927
Contributi INPS	3.415
Totale	22.342

RATEI E RISCONTI PASSIVI (VOCE 8)

Descrizione	Valore
Oneri e spese relativi a:	
- fatture da liquidare	74.146
- compensi a Consiglieri da corrispondere	24.609
Totale	98.755

NOTA INTEGRATIVA CONTO ECONOMICO

RISULTATO DELLE GESTIONI PATRIMONIALI INDIVIDUALI (VOCE 1)

Evidenzia il risultato che le gestioni patrimoniali individuali hanno conseguito nell'esercizio 2004 al netto delle imposte ed al lordo delle commissioni di negoziazione e di gestione (Atto di Indirizzo 19/04/2001 punto 4.4): esso è pari a Euro 1.586.

DIVIDENDI E PROVENTI ASSIMILATI (VOCE 2)

La voce comprende i dividendi derivanti dalle partecipazioni, incassati nell'esercizio (Atto di Indirizzo 19/04/2001 punto 2.3) al lordo delle ritenute a titolo d'acconto subite e scomputate dall'IRES relativa all'esercizio determinate ai sensi dell'art. 4, comma 1, lettera q) del D.Lgs. 344/2003.

Descrizione	Valore
- Cassa di Risparmio Cento SpA	3.248.850
- Holding CR Cento SpA	1.053.000
Totale	4.301.850

INTERESSI E PROVENTI ASSIMILATI (VOCE 3)

Gli importi sotto descritti sono al netto delle ritenute subite a titolo di imposta o a titolo di imposta sostitutiva.

Descrizione	Valore
- da strumenti finanziari non immobilizzati	323.622
- da crediti e disponibilità liquide	3.348
Totale	326.970

RIVALUTAZIONE/SVALUTAZIONE NETTA DI STRUMENTI FINANZIARI NON IMMOBILIZZATI (VOCE 4)

Descrizione	Valore
Rivalutazioni	16.686
- strumenti finanziari quotati	
Svalutazioni	0
- strumenti finanziari quotati	
Totale	16.686

Come descritto nei criteri di valutazione, le rivalutazioni sono state effettuate con una rettifica in aumento del valore degli elementi valutati e si riferiscono al fondo Nextra Bond Ala e al fondo Nextra Azioni Europa, di cui alla voce 3.b dell'attivo di Stato Patrimoniale.

ALTRI PROVENTI (VOCE 9)

Non sono stati realizzati proventi imputabili a questa voce.

ONERI (VOCE 10)

Descrizione		Valore
a) Compensi e rimborsi spese a Organi statutari:		337.487
Consiglio di Indirizzo (n.22 Componenti)	118.877	
Consiglio di Amministrazione (n.9 Componenti)	139.614	
Collegio dei Revisori (n.3 Componenti)	47.649	
Segretario Generale	31.347	
b) Retribuzione spettante ai lavoratori dipendenti		26.432
c) Consulenti e collaboratori esterni		146.609
g) Ammortamenti		32.181
i) Altri oneri:		175.980
- Quote associative varie	11.415	
- Stampati e pubblicazioni	14.922	
- Fiere e manifestazioni culturali	18.450	
- Assicurazioni varie	7.970	
- Commissioni e bolli	239	
- Manutenzione e Assistenza varie	8.178	
- Spese postali	6.296	
- Varie	14.643	
- Diritto camerale	373	
- Spese pulizie	8.888	
- Spese telefoniche	3.366	
- Spese energia elettrica	9.167	
- Spese locazione	71.022	
- Tassa rifiuti	1.051	
	Totale	718.689

IMPOSTE (VOCE 13)

La voce comprende l'onere calcolato per imposte dirette a carico dell'esercizio. La metodologia di determinazione è descritta nei "criteri di valutazione".

Descrizione	Valore
IRES	70.981
IRAP	15.754
Totale	86.735

ACCANTONAMENTO ALLA RISERVA OBBLIGATORIA (VOCE 14)

Come per i precedenti esercizi, è stato determinato nella misura del 20% sull'Avanzo di esercizio (Decreto del Direttore generale del Dipartimento del tesoro 15 marzo 2005); ammonta a Euro 768.334 ed è stato accantonato alla Voce 1d) dello Stato Patrimoniale "Patrimonio Netto".

ACCANTONAMENTO AL FONDO PER IL VOLONTARIATO (VOCE 16)

Il metodo di calcolo adottato (vedi "criteri di valutazione) ha determinato un importo totale che ammonta a Euro 204.888. La quota disponibile per il 2004, pari a Euro 102.444, è stata accantonata all'apposito Fondo per il Volontariato Voce 6.a) del Passivo dello Stato Patrimoniale. La quota di accantonamento prudenziale per il 2004 ammonta a Euro 102.444 ed è indicata alla Voce 6.b) del Passivo dello Stato Patrimoniale.

ACCANTONAMENTO AI FONDI PER L'ATTIVITA' DI ISTITUTO (VOCE 17)

L'intero importo di Euro 2.318.446, residuo dell'Avanzo di esercizio, dopo l'accantonamento alla Riserva Obbligatoria ed al Fondo per il Volontariato, viene portato ad incremento dei Fondi del Passivo dello Stato Patrimoniale.

Alla voce "fondi per le erogazioni negli altri Settori Ammessi" viene destinato l'importo di soli € 48.445,54 poiché alla stessa è stato riaccreditato l'importo di € 474.950,49 (ed alla voce "fondi per le erogazioni nei Settori Rilevanti" riaccreditata la somma di € 125.049,51), per un totale di € 600.000,00, con contestuale addebito alla voce 1-g) Avanzo residuo del Patrimonio netto, che figurava nel Passivo dello Stato Patrimoniale dell'Esercizio 2003, come disposto dall'Autorità di Vigilanza con nota del 28 dicembre 2004.

L'accantonamento alla voce 17d) "altri fondi" di Euro 700.000 è destinato all'eventuale acquisto di un immobile da utilizzare quale Sede della Fondazione o per altri investimenti patrimoniali oggi non identificabili, che saranno effettuati comunque a seguito di espressa autorizzazione dell'Autorità di Vigilanza.

ACCANTONAMENTO ALLA RISERVA PER L'INTEGRITA' DEL PATRIMONIO (VOCE 18)

Per partecipare alla sottoscrizione di un futuro aumento di capitale della Cassa di Risparmio di Cento S.p.A., si è provveduto all'accantonamento di Euro 550.000, come precisato anche nelle note alla voce 1e) del Patrimonio Netto nel Passivo dello Stato Patrimoniale.

RELAZIONE DEL COLLEGIO DEI REVISORI

Signori membri del Consiglio di Indirizzo, il Collegio dei Revisori, ai sensi degli artt. 25 e 28 del vigente Statuto, Vi sottopone la propria relazione sul Bilancio predisposto dal Consiglio di Amministrazione per l'esercizio dal 01/01/2004 al 31/12/2004 che comprende:

- la Relazione sulla gestione del Consiglio di Amministrazione;
- il Bilancio della Missione Istituzionale;
- i Principi Contabili ed i Criteri di Redazione e Valutazione;
- lo Stato Patrimoniale;
- il Conto Economico;
- la Nota Integrativa;

Come evidenziato anche dal Consiglio di Amministrazione, ad oggi non è ancora vigente alcuna disposizione legislativa ed amministrativa che indichi i criteri da adottare per la tenuta della contabilità e per la redazione del Bilancio di una Fondazione.

Infatti il Ministero del Tesoro non ha ancora emanato il regolamento volto a disciplinare la materia, pur in vigore delle Norme Generali dettate dal nuovo D.Lgs. 17/5/1999, n. 153.

A motivo di ciò per la redazione del Bilancio ci si è attenuti :
alle disposizioni di Legge e di Statuto (quando presenti); alle disposizioni transitorie contenute nell'Atto di indirizzo emanato dal Ministero del Tesoro, del Bilancio e delle Programmazione Economica in data 19/04/2001 recanti istruzioni per la redazione del Bilancio relativo all'esercizio chiuso al 31/12/2000, ritenute idonee anche per il Bilancio dell'esercizio 2001 e per quello dell'esercizio 2002, con lettera indirizzata dal Ministero medesimo all' ACRI in data 25/03/2002; al Decreto del Direttore Generale del Dipartimento del Tesoro emanato in data 15/03/2005 in materia di calcolo dell'accantonamento alla Riserva Obbligatoria; al rispetto dei principi di chiarezza, prudenza e precisione privilegiando, ove possibile, la rappresentazione della sostanza sulla forma.

Per quanto concerne le imposte sul reddito segnaliamo che l'art. 12 c. 2 del D.Lgs 153/99 è stato abrogato dall'art. 2 comma 4 lettera a) del D.L 168/2004 con effetto dal periodo di imposta 2004.

Ai sensi dell'art. 4 comma 1 lett.q) del D.Lgs. 344/2003, a partire dal 1 gennaio 2004 , gli utili lordi per gli enti non commerciali concorrono alla formazione del reddito imponibile IRES nella misura del 5% con aliquota 33%. Dall'imposta viene dedotta una ritenuta a titolo di acconto , che le società che erogano i dividendi sono tenute a trattenere sugli stessi pari al 12,5 %.

Rammentiamo nuovamente che, per quanto riguarda la situazione pregressa, in particolare i crediti d'imposta IRPEG richiesti a rimborso per gli anni precedenti, l'Ufficio delle Imposte di Cento ha notificato avviso di accertamento sulla Dichiarazione dei redditi degli esercizi 1994 e 1995 negando il credito d'imposta emergente. E' in corso contenzioso tributario onde ottenere il riconoscimento della suddetta agevolazione disconosciuta dal Ministero delle Finanze con Circolare N. 238/E/VI- 13-258 del 04.10.96. Riguardo l'esercizio chiuso il 31/08/95 la Commissione Tributaria Provinciale ha emanato sentenza favorevole alla Fondazione in data 29/10/2001, appellata da parte dell' Agenzia delle Entrate- Ufficio di Cento- con notifica in data 07/12/2002 ed in attesa di esito. Per entrambi gli esercizi le Commissioni Tributarie competenti hanno sospeso i giudizi sino alla decisione della Corte di Giustizia Europea interessata sull'argomento dalla Corte di Cassazione.

Evidenziamo altresì che l'IRAP è stata calcolata secondo le modalità previste per gli enti privati non commerciali prevista dall'art. 10 Dlgs 446/96.

Segnaliamo infine, che è stato accantonato alla Riserva per l'integrità del Patrimonio voce 1-e) del Passivo dello Stato patrimoniale, l'importo di Euro 550.000,00 rientrante nel 15% dell' Avanzo di Esercizio come da disposizioni ministeriali, somma che potrà servire per partecipare all'eventuale sottoscrizione di un futuro aumento di capitale della Cassa di Risparmio di Cento S.p.A..

E' stato altresì accantonato nei Fondi per l'attività di Istituto l'importo di Euro 700.000 destinato alla voce "altri fondi", che potranno essere utilizzati in seguito per l'acquisto di un immobile da utilizzare quale sede della Fondazione o per altri investimenti patrimoniali oggi non identificabili, che saranno effettuati comunque a seguito di espressa autorizzazione dell'Autorità di Vigilanza.

Questo Collegio inoltre dichiara che i dati dello Stato Patrimoniale e del Conto Economico corrispondono alle risultanze della contabilità e risultano espressi in unità di Euro.

In sintesi, confrontati con quelli dell'esercizio precedente, sono:

Stato Patrimoniale:		2003	2004
- Attività	€	59.723.350	60.744.551
- Passività	€	11.779.328	12.078.195
- Patrimonio Netto	€	47.944.022	48.666.356
Conto Economico:		2003	2004
- Risultato gestioni patrim ind, Dividendi e prov assim, Interessi e prov assim.e rival.netta	€	5.530.921	4.647.092
- Altri proventi	€	2.637	0
- Oneri	€	610.136	718.689
- Imposte	€	892.807	86.735
- Avanzo dell'esercizio	€	4.030.615	3.841.668
- Accantonamento Riserva Obbligatoria	€	806.123	768.334
- Accantonamento per il volontariato	€	214.966	204.888
- Accantonamento ai Fondi per le attività d'Istituto.	€	3.009.526	2.318.446
- Accantonamento riserva integrità del Patrimonio	€	0	550.000
- Avanzo residuo	€	0	0

In particolare si asserisce che:

- l'accantonamento alla Riserva Obbligatoria è stato determinato in ottemperanza al Decreto del Direttore Generale del dipartimento del Tesoro in data 15/03/2005 ovvero nella misura del 20 % dell'avanzo di esercizio;
- l'accantonamento a carico dell'esercizio per le finalità previste dalla Legge 11/8/1991, n. 266, sul Volontariato, è stato determinato, per quanto concerne la parte ordinaria, nel pieno rispetto delle disposizioni legali e statutarie ed eseguito in ottemperanza dell' Atto di indirizzo 19/04/2001 punto 9.7 , come nell'esercizio precedente, e per quanto concerne la parte straordinaria come da indicazioni contenute nella lettera del Ministero dell'Economia e delle Finanze indirizzate all' ACRI in data 25/03/2002;
- i ratei ed i risconti sono stati calcolati in osservanza del principio della competenza economica e temporale;

- le immobilizzazioni materiali e immateriali sono state iscritte al costo, maggiorato degli oneri di diretta imputazione. Gli ammortamenti sono stati calcolati in base a piani che tengono conto dell'utilizzo, della destinazione e della durata economico tecnica dei cespiti, sulla base del criterio della residua possibilità di utilizzazione futura dei beni.
- i beni mobili d'arte sono iscritti al costo storico di acquisizione e non sono ammortizzati. Quelli pervenuti in donazione sono iscritti al valore normale;
- il fondo trattamento di fine rapporto di lavoro subordinato rappresenta il debito verso la dipendente per le indennità maturate al 31/12/2004;
- per quanto concerne le partecipazioni, rappresentanti immobilizzazioni finanziarie, sono iscritte in bilancio al costo di acquisto o al valore di sottoscrizione;
- gli strumenti finanziari non immobilizzati quotati sono valutati al valore di mercato, mentre quelli non quotati vengono valutati al minore tra il costo di acquisto ed il valore di presumibile realizzo di mercato;
- le gestioni patrimoniali individuali sono contabilizzate con scritture riepilogative riferite alla data di chiusura dell'esercizio ed effettuate in conformità ai rendiconti redatti dai soggetti abilitati a norma di legge;
- i debiti ed i crediti sono iscritti al loro valore nominale;
- i fondi per rischi ed oneri sono destinati a coprire debiti, oneri e perdite di natura specifica, di esistenza probabile o certa e di importo determinato o approssimativo, con la migliore stima.

Questo Collegio quindi concorda con i principi contabili ed i criteri di redazione che sono stati adottati dal Consiglio di Amministrazione nella stesura del Bilancio, che risulta essere accuratamente dettagliato ed esente da ulteriori e ripetitive analisi.

Rammentiamo che, nel corso dell'esercizio 2004 il Ministero dell'Economia e delle Finanze ha emanato il Decreto 18/05/2004 n. 350 contenente il Regolamento previsto dall'art. 11 della L. Finanziaria 2002, sulle modifiche al D. Lgs. 153/99 in materia di Fondazioni. Esso è stato redatto tenendo conto di quanto indicato dalla Corte Costituzionale con le Sentenze del 29/9/03 n. 300 e 301 che hanno riconosciuto alle Fondazioni la qualifica di persona giuridica privata con piena autonomia statutaria e gestionale. Alla luce del suddetto regolamento si è ritenuto quindi di apportare alcune variazioni allo Statuto della Fondazione che nella sua veste definitiva è stato approvato dal Ministero dell'Economia e delle Finanze in data 12/01/2005.

I Revisori attestano altresì che nel corso dell'anno sono state regolarmente eseguite le verifiche periodiche disposte dal Codice Civile, durante le quali si è potuto verificare il controllo sulla corretta tenuta della contabilità, la corretta rilevazione delle scritture contabili dei fatti di gestione, delle scritturazioni sul libro giornale, degli altri libri sociali, nonché degli altri registri fiscalmente obbligatori. Hanno verificato altresì la corrispondenza del bilancio di esercizio alle risultanze delle scritture contabili e degli accertamenti eseguiti nonché la conformità dello stesso alle disposizioni di legge. I controlli sono stati pianificati e svolti al fine di acquisire ogni elemento necessario per accertare se il bilancio di esercizio sia viziato da errori significativi e se risulti, nel suo complesso, attendibile.

Nel corso delle verifiche eseguite si è proceduto anche al controllo dei valori finanziari attraverso i conti di banca e degli altri titoli e valori posseduti dalla società come anche si è potuto verificare il corretto e tempestivo adempimento dei versamenti delle ritenute, degli oneri contributivi e della presentazione di tutte le dichiarazioni fiscali.

I Revisori, nel corso dell'esercizio, hanno seguito anche l'attività della Fondazione, partecipando alle riunioni del Consiglio di Amministrazione e del Consiglio di Indirizzo, riscontrando, nelle deliberazioni assunte, piena conformità alle disposizioni di legge e statutarie. Dalle verifiche e dagli accertamenti effettuati non sono state riscontrate irregolarità.

I Revisori hanno acquisito altresì conoscenza e vigilato sull'adeguatezza dell'assetto organizzativo della società, anche tramite la raccolta di informazioni dai responsabili delle funzioni. A tale riguardo evidenziano che non ci sono particolari indicazioni da formulare. Hanno valutato e vigilato sull'adeguatezza del sistema amministrativo e contabile nonché sull'affidabilità di quest'ultimo a rappresentare correttamente i fatti di gestione, mediante l'ottenimento di informazioni dai responsabili delle funzioni e l'esame dei documenti sociali e a tale riguardo non hanno osservazioni particolari da riferire. Relativamente al bilancio d'esercizio chiuso al 31/12/2004 in aggiunta a quanto precede, Vi informano di aver vigilato sull'impostazione generale data allo stesso, sulla sua generale conformità alla legge per quel che riguarda la sua formazione e struttura e, a tale riguardo, non hanno osservazioni particolari da riferire.

In via conclusiva questo Collegio, visti i risultati delle verifiche eseguite, ritiene che il Bilancio di esercizio sopramenzionato, corredato della Relazione del Consiglio di Amministrazione, presenta la situazione patrimoniale finanziaria ed il risultato economico della Fondazione al 31/12/2004 secondo corrette norme di legge, statutarie e di correttezza contabile ed esprime parere favorevole all'utilizzo del Rendiconto stesso secondo quanto previsto dal vigente Statuto.

Da ultimo si ricorda che con l'approvazione del presente Bilancio si conclude il mandato di questo Collegio e quindi il Consiglio di Indirizzo dovrà provvedere in merito alla nomina dell'Organo di Controllo.

Cento, 21 marzo 2005.

I REVISORI

Palmieri Dott.ssa Ornella

Cavicchi Dott.ssa Elisa

Rimondi Dott. Giampaolo