



INDICE :

1. INTRODUZIONE
 - * **Organi Sociali**
 - * **Elenco Soci**

2. RELAZIONE SULLA GESTIONE
 - * **Relazione del Consiglio di Amministrazione sulla Gestione**
 - * **Relazione Economica Finanziaria**

3. BILANCIO DI MISSIONE
 - * **Introduzione**
 - * **Statistiche degli ultimi anni**
 - * **Programmazione dell'attività
dalla programmazione alla realizzazione**
 - * **Attività svolta nell'esercizio 2008**
 - * **Centro STUDI**
 - * **I Progetti diretti
Progetti Propri e/o Significativi**
 - * **Bandi Erogativi
Elenco dei Progetti suddivisi per Settore**
 - * **Publicazioni e news**

4. SCHEMI DI BILANCIO DELL'ENTE

5. NOTA INTEGRATIVA
 - * **Premessa**
 - * **A) Criteri di Valutazione**
 - * **B) Stato Patrimoniale**
 - * **C) Conti d'Ordine**
 - * **D) Conto Economico**
 - * **Rendiconto finanziario delle variazioni di liquidità**

6. RELAZIONE DEI SINDACI REVISORI

7. ALLEGATI
 - * **Bilancio Società Strumentali**
 - * **Composizione Portafoglio Titoli Gestioni Patrimoniali**





ORGANI SOCIALI



CONSIGLIO
DI AMMINISTRAZIONE

Presidente

Dott. Edoardo Mangano

VicePresidente

Sig. Ivo Gabellieri

Consiglieri

Ing. Salvatore Cappello

Avv. Anna Ceccarelli

Ing. Antonio Cioppa

Dott. Pasquale Lomurno

Ing. Stefano Pasqualetti

ORGANO
DI INDIRIZZO

Vicepresidente

Rag. Florio Cantini

Membri

Prof. Renato Bacci

Cav. Uff. Giuseppe Bessi

Dott. Pierdomenico Burgassi

Sig. Franco Buzzichelli

Dott. Pietro Cerri

Rag. Piero Culivicchi

Mons. Marco Fabbri

Dott. Luciano Fiaschi

Dott. Roberto Giusti

Sig. Vittorio Granchi

Sig. Emilio Griselli

Sig. Carlo Groppi

Arch. Piero Inghirami

Geom. Fabio Iozzi

Sig. Carmine Martone

Ing. Augusto Mugellini

Ing. Paolo Sgrò

COLLEGIO
DEI REVISORI

Presidente

Dott. Carlo Rossi

Sindaci Revisori

Rag. Ennio Betti

Dott. Andrea Santarone



UFFICIO
DI PRESIDENZA
ASSEMBLEA DEI SOCI

Presidente

Rag. Alfo Giannelli

Vicepresidente

Prof. Roberto Caparvi

SEGRETARIO GENERALE

Dott. Roberto Sclavi



ELENCO SOCI

	Cognome e Nome	Anno Nomina		Cognome e Nome	Anno Nomina
1	AGLIETTI Ing. Gualberto	1986	39	GOTTI Dott. Augusto	1986
2	AMIDEI Dott. Emma	2008	40	GRANCHI Vittorio (*)	1987
3	ASSUNTI Florio	2000	41	GRISELLI Emilio (*)	1984
4	ATTI Dr. Gian Pietro	1990	42	GUERRIERI Leonardo	1975
5	BALDI Nelso	2000	43	INGHIRAMI Arc. Piero (*)	1996
6	BARNINI Oseo	1987	44	ISOLANI Dott. Giulio	2008
7	BARTALONI Francesco	1992	45	LAGORIO On. Avv. Lelio	2002
8	BAVONI Umberto	2008	46	LOMURNO Dott. Pasquale (*)	1995
9	BIENTINESI Gianluca	2008	47	LUCHERINI Cav. Franco	1991
10	BESSI Cav. Uff. Giuseppe (*)	1967	48	MANGANO Dott. Edoardo (*)	1973
11	BIONDI Sergio	2007	49	MANGINI Armando	2008
12	BOZOLO Rubens	1961	50	MARCHI PierGiovanni	1992
13	BRUCI Giorgio	1990	51	MARCONE Dott. Francesco	1986
14	BURGASSI Dott. Pierdomenico (*)	1981	52	MARIANI Dott. Giorgio	1973
15	CANESSA Gr.Uff. Dr. Mario	1986	53	MARTONE Carmine (*)	2000
16	CANTINI Comm. Rag. Florio (*)	1994	54	MARRUCCI Dott. Nicola	2008
17	CAPARVI Prof. Roberto	1986	55	MIGLIORINI Simone	2005
18	CAPECCHI avv. Alessandra	1996	56	MUGELLINI Ing. Augusto (*)	1990
19	CAPECCHI Ing. Sergio	1986	57	NANNIPIERI Luisa	2007
20	CAPPELLO Ing. Salvatore (*)	1991	58	NESI Prof. Luciano	2007
21	CARLESÌ Dott. Massimo	2007	59	NICCOLAI Antonio	2000
22	CHELINI Rag. Paolo	1995	60	PARENTI Mauro	2005
23	CIOPPA Ing. Antonio (*)	1994	61	PASQUALETTI Ing. Stefano (*)	2005
24	COMUNE di Volterra	1986	62	PORRETTI Rag. Brunello	2005
25	CONTI Massimo	1991	63	RICOTTI Dott. Ugo	2005
26	COZZA Dott. Sabino	2008	64	ROSSI Rag. Alberto Renato	1990
27	CRISTIANI Dott. Mauro	1991	65	ROSSI Dott. Carlo (*)	2008
28	CULIVICCHI Rag. Piero (*)	2002	66	SERRAGONI Geom. Pier Paolo	2002
29	DELLO SBARBA Dott. Persio	2008	67	SGRO' Ing. Paolo (*)	1986
30	DOMINICI Cav. Mario	2002	68	SILVESTRI Ing. Giancarlo	1991
31	FERRINI Prof. Paolo	2007	69	STELLA Dott. Alfonso	1986
32	FIASCHI Fabio	2000	70	SUVERETI Rag. Lirio	2000
33	FIUMI Dott. Piero	1973	71	TONCELLI Fernando	1978
34	FURIESI Dott. Alessandro	2007	72	VITI Raffaello	1991
35	GENNAI Ing. Luciano	1973	73	VITI Umberto	1981
36	GHIONZOLI Rag. Giorgio	2002	74	VOLTERRANI Dott. Alberto Stefano	1984
37	GIANNELLI Rag. Alfo	2004	75	ZINGONI Donatello	1986
38	GIGLIOLI Salvatore	2008			



RELAZIONE DEL CONSIGLIO DI AMMINISTRAZIONE SULLA GESTIONE

Signori Soci e Componenti dell'Organo di Indirizzo,

I risultati dell'esercizio 2008 seppur inferiori all'anno precedente sono stati tali da consentire il sostegno di tutta l'attività programmata ed anche un significativo rafforzamento patrimoniale, in un anno in cui invece i patrimoni finanziari sono stati soggetti a forti tensioni.

Le erogazioni si sono attestate sopra i 4, 4 milioni di euro mentre oltre 2 milioni di euro sono confluiti nelle riserve patrimoniali.

Il Consiglio di Amministrazione inoltre, alla luce degli andamenti negativi del secondo semestre del 2008 e delle prime avvisaglie della crisi economica, ha reputato opportuno non avvalersi della facoltà di utilizzo dello stanziamento aggiuntivo rispetto a quanto previsto nel DPP 2008 deliberato dall'Organo di Indirizzo in sede di approvazione del precedente consuntivo ma anzi ha proposto di destinare ad ulteriore incremento dei fondi stessi € 471.728; ciò come garanzia per le future attività istituzionali nel caso in cui la crisi in atto dovesse portare riflessi negativi sui redditi della fondazione per l'esercizio 2010, mentre per l'anno corrente si ritiene di poter affrontare spese ed erogazioni con le risorse di parte corrente.

Il presente bilancio viene redatto in conformità alle disposizioni del D. Lgs. 19 maggio 1999 n° 153, tenute presenti le indicazioni contenute nell'Atto di Indirizzo emanato dal Ministero del Tesoro in data 19 aprile 2001 e delle successive comunicazioni al riguardo ritenute tuttora valide e preso atto che le dette indicazioni non sono contrastanti con lo schema di regolamento di contabilità che ha recentemente ottenuto il parere favorevole del Consiglio di Stato.

Con riferimento alla normativa sopra descritta, il bilancio è corredato da una relazione sulla gestione che si suddivide in due parti: la Relazione Economica e Finanziaria ed il Bilancio di Missione.

Prima di sintetizzare le problematiche comuni alle fondazioni di origine bancaria, ci pare opportuno richiamare brevemente i fatti principali avvenuti nell'ultimo esercizio e che hanno riguardato direttamente la fondazione.

Nel corso del 2008 è proseguito l'iter per addivenire alla ristrutturazione ed adeguamento funzionale della palazzina destinata a sede della Fondazione e riunioni degli Organi Statutari e degli altri beni immobili strumentali (salone polifunzionale destinato ad accogliere la collezione Rosi, ex oratorio del Crocefisso attualmente sede provvisoria della collezione ed infine il Centro Studi S. Maria Maddalena).

In particolare a seguito dei lavori svolti dall'apposita commissione interna alla fondazione è stato redatto il progetto preliminare e sono state attivate le procedure per la selezione e l'affidamento degli incarichi di progettazione.

Si sono incrementate inoltre le attività gestite direttamente dalla Fondazione che svolge la funzione organizzativa di 4 comitati di progetto; in questo determinante è il ruolo svolto dal personale interno che ha dimostrato una grande crescita professionale ed una puntuale dedizione al proprio lavoro.



A titolo indicativo si può indicare che circa 100.000 euro di spese di personale si riferiscono invece allo svolgimento di progetti diretti e pertanto sarebbe più corretta una loro riclassificazione tra le spese per erogazioni.

Proprio l'elevata attività svolta in proprio rende ormai urgente la ristrutturazione della sede essendo l'attuale ormai non più idonea a consentire lo svolgimento delle varie iniziative in essere e della normale operatività della fondazione stessa.

L'incremento dei carichi operativi ha determinato il completo assorbimento delle due unità immesse in organico l'anno precedente e pertanto si è ricorsi, per i progetti speciali, anche ad alcune collaborazioni esterne.

Proseguendo poi nella scelta di autonomia a fine anno è cessato il contratto di servizio con la conferitaria e tutti i relativi incarichi sono stati affidati a fornitori scelti dalla Fondazione.

Nell'ottica di una migliore comunicazione è stato inoltre completamente ridisegnato il sito WEB adottando un'architettura informatica modulare e di facile gestione in aggiornamento da parte degli addetti della segreteria.

Relativamente agli immobili ad uso strumentale fin dal momento della presa di possesso del Centro Studi, gli uffici si sono organizzati sia per la gestione diretta, con lo scopo di massimizzarne l'utilizzo, sia nella predisposizione degli opportuni contratti di servizio richiesti dalle vigenti normative per gli edifici aperti al pubblico.

Parimenti sono stati attivati interventi di straordinaria manutenzione necessari per rendere funzionali e mantenere il decoro degli ambienti interni ed esterni.

Come previsto inoltre dalle vigenti normative si informa che la Fondazione ha posto in essere nei termini di legge tutti gli adempimenti richiesti dal D.Lgs. 196/2003 (sicurezza dei dati personali), predisponendo il relativo Documento Programmatico sulla Sicurezza, che rimane invariato rispetto all'anno precedente; inoltre è stato redatto il documento sui rischi interni e nominato un responsabile esterno per la sicurezza.

Sicuramente più rilevanti sono gli aspetti di carattere generale derivanti dalle novità nel campo normativo, interpretativo e fiscale verificatisi nel corso dell'esercizio e nei primi mesi del corrente anno.

In campo tributario, relativamente all'annoso contenzioso che oppone da anni le fondazioni ex bancarie all'Amministrazione Finanziaria, nel mese di gennaio sono state emanate delle decisioni della Corte di Cassazione a SS.UU che, ribaltando tutti i precedenti orientamenti, hanno deciso in favore dell'Amministrazione Finanziaria; la Corte infatti afferma che nel regime precedente alla riforma recata dal D.Lgs 153/99 gli enti conferenti (non ancora fondazioni) avevano lo scopo di amministrare le partecipazioni delle società conferitarie e solo in via accessoria quello di esercitare finalità sociali, ruolo invece oggi universalmente riconosciuto.

La decisione non appare linearmente motivata e potrebbe determinare problematiche applicative in anni che si prospettano difficili per le fondazioni a motivo della crisi finanziaria che potrebbero riflettersi sul livello delle erogazioni a fronte invece di una sempre maggiore necessità di intervento, cosa che gli enti sono riusciti a fare in misura crescente come testimoniano i dati sull'attività erogativa elaborati dall'ACRI.

Per quanto ci rileva si informa che l'Agenzia delle Entrate ha proposto ricorso per Cassazione avverso la sentenza favorevole alla Fondazione emessa dalla Commissione



Tributaria Regionale di Firenze che aveva confermato la sentenza di primo grado, confermando per l'anno 1997 il diritto della Fondazione al rimborso delle maggiori imposte pagate in eccesso.

Pur consapevole dell'orientamento negativo di cui sopra la Fondazione ha deciso di difendersi nel giudizio in quanto la situazione processuale dei due gradi precedenti è diversa da quelle su cui si sono pronunciate le SS.UU. della Corte di Cassazione.

Nelle more si stanno comunque attivando le procedure per il recupero dei crediti in ogni caso vantati dalla fondazione nonché dei relativi interessi.

Sotto il profilo normativo le maggiori novità riguardano le possibili modifiche delle modalità di gestione dei fondi conferiti al volontariato ai sensi della L. 266/91, rese possibili dall'interessamento a livello nazionale dell'ACRI che dovranno poi essere attuate dalle consulte regionali.

Di interesse generale per le fondazioni, ancorché non utilizzata nel presente bilancio, è la facoltà di valutare gli strumenti finanziari non immobilizzati, anche conferiti in gestione patrimoniale, al valore che gli stessi avevano al bilancio chiuso al 31/12/2007.

Seppur coscienti che l'utilizzo della deroga avrebbe comportato minori svalutazioni per circa 400.000 euro, il Consiglio ha deciso di non avvalersi della facoltà preferendo esporre in bilancio i valori reali del portafoglio.

Per una maggiore completezza di informazioni al presente bilancio si allega lo stato patrimoniale ed il conto economico delle società strumentali in corso di approvazione nonché la composizione degli strumenti finanziari al 31/12/08 posseduti nell'ambito delle gestioni patrimoniali.

Ad integrazione vogliamo evidenziare, prima di passare all'esame del dettaglio del bilancio 2008, alcuni indicatori sintetici sull'attività della Fondazione raffrontati con l'anno precedente:

VOCI	2008	2007
variazione delle erogazioni rispetto all'anno precedente:	-6,6%	3,9%
incremento del patrimonio rispetto all'anno precedente:	1,5%	2,0 %
% di copertura dell'attivo soggetto ad inflazione per effetto degli accantonamenti patrimoniali dell'anno:	2,2%	2,8%
redditività media dell'attivo fruttifero, al netto delle imposte sostitutive e delle ritenute alla fonte e senza considerare le partite straordinarie:	5,30%	6,20%
incidenza % costi operativi e imposte su entrate correnti:	11,08%	9,80%
incidenza % delle erogazioni sull'avanzo dell'esercizio:	65,1%	60,02%
incidenza % delle erogazioni e degli accantonamenti ai fondi per l'attività di istituto sull'avanzo dell'esercizio:	71,7%	65,33%
incidenza % degli accantonamenti patrimoniali sull'avanzo di esercizio:	28,3%	34,67%



Dall'analisi dei dati emerge con chiarezza che il 2008 è stato un anno più difficile rispetto al precedente in particolare per il mancato reddito derivante dalle gestioni patrimoniali che ha vanificato gli ottimi risultati ottenuti sia dalla conferitaria che dalla gestione diretta del patrimonio.

La riduzione delle entrate ha poi determinato un maggior onere percentuale dei costi operativi rimasti invece quasi stabili in termini assoluti.

Dalla lettura dei dati emerge tuttavia che a fronte delle difficoltà già emerse nel territorio nel corso dell'anno la scelta della fondazione è stata quella di mantenere alto il livello d'intervento e pertanto l'incidenza percentuale delle erogazioni, pur diminuite in termini assoluti, si è incrementata di oltre 5 punti portandosi su livelli di eccellenza anche rispetto al sistema (cfr dati ACRI riferiti al bilancio 2007 sotto riportati).



TABELLE ACRI RELATIVE ALL'ESERCIZIO 2007



FONDAZIONE C.R. VOLTERRA - Bilancio 2007

(valori in %)

Indici di gestione (valori reali)	Fondazione	Fondazioni Medie	Fondazioni del Centro	Dati di Sistema
Diversificazione dell'investimento del patrimonio				
1) Partecipazioni nella conferitaria/Patrimonio	51,5	62,8	58,4	55,0
Redditività				
2) Redditività ordinaria del patrimonio	4,5	3,6	3,8	4,9
3) Redditività della partecipazione	5,2	3,8	3,5	4,7
Operatività				
4) Incidenza degli oneri di funzionamento su media patrimonio	0,36	0,52	0,52	0,42
Attività erogativa				
5) Erogazioni deliberate/Patrimonio medio	3,9	2,1	2,1	2,2
Nota: valori dell'indicatore 4 al netto degli accantonamenti per la CDP e "rischi fiscali".	n.s.	0,43	0,23	0,26



Grafici relativi agli indicatori patrimoniali e gestionali (Esercizio 2007)

Fondazione C.R. Volterra

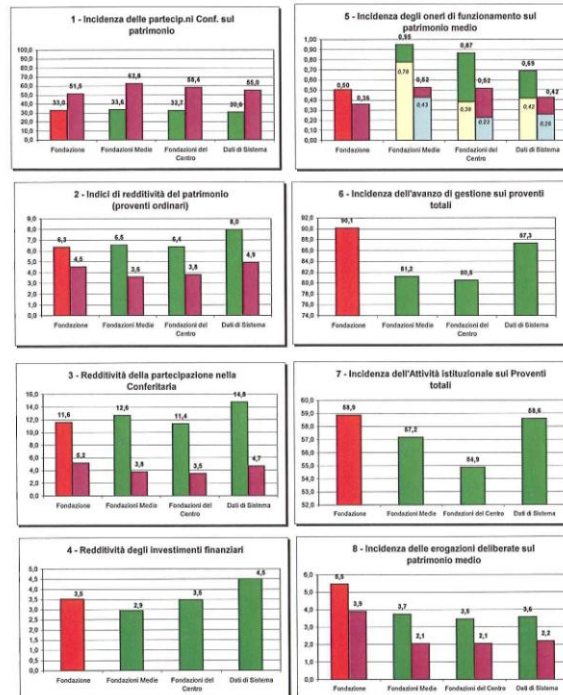

Nota: gli istogrammi si riferiscono agli indici calcolati sul valore reale del patrimonio e delle partecipazioni. Nel grafico 5, l'incidenza dei costi, al netto degli accantonamenti per CDP e rischi fiscali, è calcolata con riferimento al patrimonio contabile e a valori reali.



Posizionamento della Fondazione rispetto a redditività ed attività erogativa
Esercizio 2007

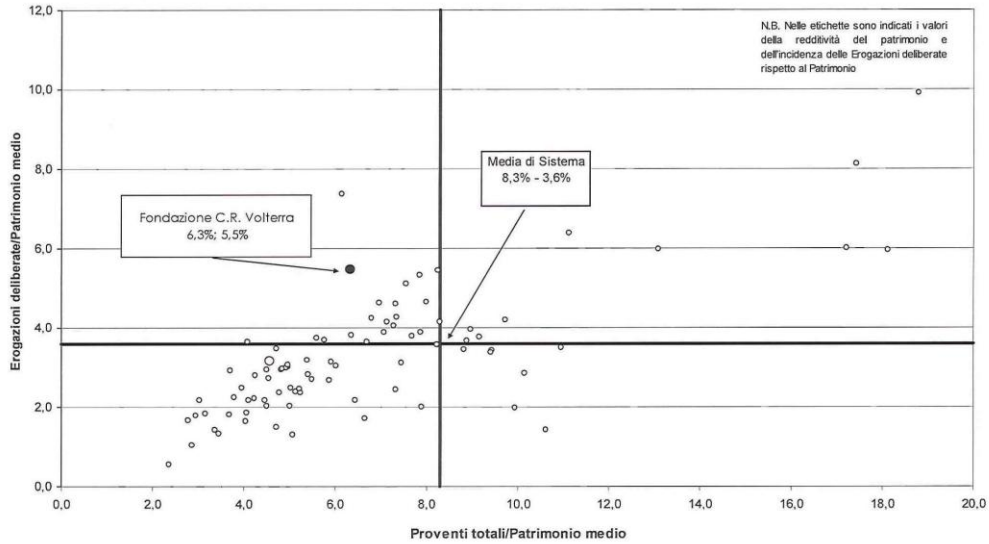

1 - Distribuzione % delle erogazioni per tipologia di intervento

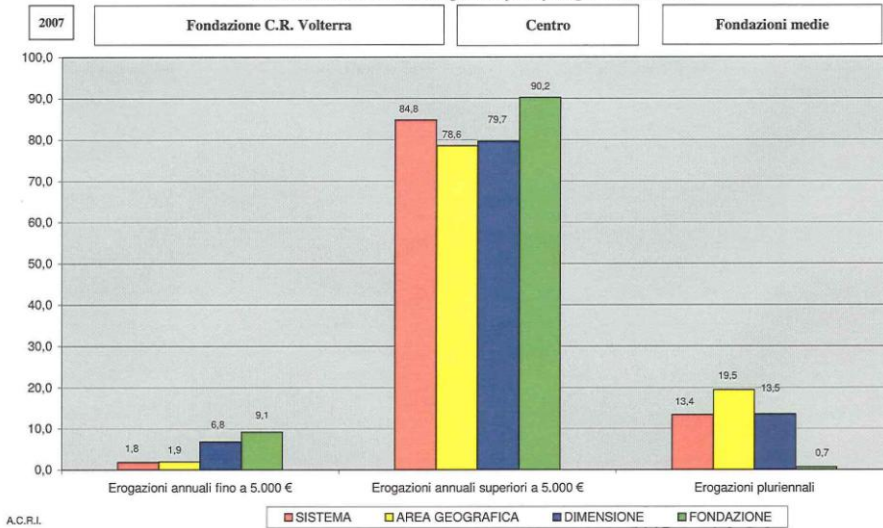



In conclusione è doveroso ricordare i soci Dr. Giovan Battista Biondi della Sdriscia e Rag. Salvo Salviati che sono scomparsi nel corso del 2008 nonché la Sig. Giuseppina Boni ved. Rosi alla cui generosità si deve la collezione di proprietà della fondazione ed alla cui memoria devono essere dedicati tutti gli sforzi per addivenire alla nuova realizzazione di una dignitosa sede espositiva della prestigiosa raccolta.

Infine non può essere ignorato il grave dramma che proprio in questi giorni che precedono l'approvazione di questo documento ha duramente colpito la Provincia dell'Aquila e la Regione Abruzzo; in attesa che l'ACRI coordini un programma di aiuti alle popolazioni colpite è stato reputato doveroso avvalersi delle facoltà previste dalle vigenti normative, destinando come consentito il 50% dello stanziamento da devolvere al volontariato ai sensi della L. 266/91 al Centro di Servizio della Regione Abruzzo per sostenere le organizzazioni di quella Regione anche nella fase di ricostruzione.

RELAZIONE ECONOMICA E FINANZIARIA

Il quadro macroeconomico nazionale

Secondo i dati riportati da Unioncamere sul rapporto pubblicato sul Dossier Economia da cui sono riportati i seguenti dati, qualsiasi previsione sulla durata e sulla portata della crisi che stiamo attraversando appare quantomeno azzardata. La situazione è andata sensibilmente peggiorando negli ultimi mesi dello scorso anno, tanto da portare a una flessione del PIL pari a $-0,9\%$ per l'intero 2008. E il 2009, sulla base delle previsioni dei maggiori organismi nazionali e internazionali, dovrebbe chiudersi per l'Italia con una perdita di almeno due punti percentuali del PIL.

L'ondata è partita dagli Stati Uniti, ma ha presto investito tutte le altre economie industrializzate: dal Giappone (nel quarto trimestre 2008, il PIL ha ceduto del $12,7\%$ rispetto allo stesso periodo dell'anno precedente) ai Paesi dell'Unione europea, con Germania e Regno Unito in testa (rispettivamente $-1,6\%$ e $-1,8\%$ le variazioni tendenziali nello stesso intervallo di tempo).

Nell'ultimo trimestre 2008, i principali indicatori congiunturali sono risultati di segno negativo per l'intero aggregato delle PMI manifatturiere: $-6,4\%$ la produzione e $-5,3\%$ il fatturato secondo i dati Unioncamere. Il consistente calo degli ordinativi ($-7,2\%$) getta un'ombra sulle aspettative per l'inizio del nuovo anno. La crisi sta investendo le imprese italiane di ogni dimensione, anche se con diversa intensità. Per le piccole aziende manifatturiere si rileva una flessione del $7,6\%$ per la produzione e del $7,3\%$ per gli ordinativi su base annua, contro il $-4,9\%$ e il $-7,0\%$ per quelle di medie dimensioni.

In rallentamento anche le esportazioni ($-1,0\%$), in particolare per le medie imprese ($-2,5\%$), più proiettate verso i Paesi extraeuropei e, quindi, più soggette alla crisi dei mercati internazionali.

Le regioni con le difficoltà più marcate sono quelle del Nord-Ovest, dove tutti gli indicatori risultano al di sotto della media.

Fino alla fine del 2008 ha tenuto ancora l'export nel Nord-Est ($+1,1\%$).

In riduzione anche le vendite delle imprese commerciali: nei tre mesi di fine 2008 hanno subito una riduzione dell' $1,5\%$ rispetto allo stesso periodo del 2007. I segni di sofferenza si stanno protraendo anche a inizio d'anno, con il 30% dei commercianti che prevede una flessione delle vendite nei primi tre mesi del 2009 e solo un 14% che segnala invece un aumento.

In base ai risultati dell'attività di monitoraggio svolta da Unioncamere sulla Grande Distribuzione Organizzata, le vendite di iper e supermercati hanno beneficiato solo in parte dell'aumento dei consumi a fine anno.

L'espansione del fatturato della GDO nell'ultimo bimestre 2008 ($+3,5\%$ rispetto allo stesso periodo dell'anno precedente) è stata infatti frutto unicamente dell'aumento dei prezzi ($+3,7\%$), a fronte di un ulteriore arretramento dei volumi di vendita ($-0,2\%$).

In tre regioni il giro d'affari di supermercati e ipermercati negli ultimi due mesi del 2008 ha registrato un arretramento: Sardegna ($-0,3\%$), Basilicata e Calabria (entrambe con $-2,0\%$).

All'opposto, i risultati migliori per gli esercizi commerciali della GDO sono quelli del Trentino Alto Adige ($+6,2\%$), della Campania ($+5,3\%$) e dell'Italia centrale.



Nonostante il recupero del potere d'acquisto permesso dalla caduta dei prezzi di energia e alimentari (con un'inflazione al 3,3% in media per il 2008 e all'1,6% a gennaio 2009), le prospettive dei consumi appaiono critiche. Gli acquisti di beni durevoli (automobili, elettrodomestici e mobili) e semidurevoli (abbigliamento e calzature) risultano in forte ridimensionamento a inizio d'anno.

Il 2008 ha visto una contrazione del 5,6% nelle partenze degli italiani. Da una parte c'è stato un forte incremento dei soggiorni brevi all'estero, dall'altra un calo delle vacanze in Italia: oltre 1/3 in meno quelle lunghe e -5,7% quelle brevi.

Questa situazione ha contribuito a una riduzione complessiva di camere vendute nelle imprese ricettive (-6,7% rispetto al 2007), con una perdita di fatturato pari a 927 milioni di euro (-6,2%). Negative anche le aspettative per il primo trimestre del 2009: il saldo fra la quota di imprenditori del settore "alberghi, ristoranti e servizi turistici" che prevedono un incremento del giro di affari e quelli che invece segnalano una diminuzione è pari a -15 punti percentuali.

Lo scenario di crisi ha fatto sentire i suoi effetti anche sull'espansione del tessuto imprenditoriale italiano, che nel 2008 ha visto un attivo di sole 36.404 unità, il risultato più modesto dal 2003. In termini percentuali, il bilancio tra imprese 'nate' e 'morte' porta a una crescita dello 0,6%.

Più sostenuto l'aumento dello stock delle imprese al Centro (+1,2%) e nel Nord- Ovest (+0,9%); al Sud è stato pari alla metà della media nazionale, mentre sostanzialmente fermo è risultato il Nord-Est.

Fortemente negativo il saldo delle ditte individuali (16mila in meno), solo in parte attenuato dall'ulteriore crescita delle aziende aperte da immigrati (15mila in più in tutto il 2008).

Tra le piccole aziende, tengono complessivamente le artigiane (+5.500), anche se è proprio tra gli artigiani che si registrano le perdite più rilevanti del settore manifatturiero (-5mila unità). A compensare la riduzione delle imprese più piccole sono state le società di capitali, aumentate di 49mila unità al ritmo del 4% su base annua.

Le aperture di procedure fallimentari sono cresciute del 2,2% nel 2008, in particolare nel commercio, costruzioni e trasporti. Nonostante le province con una maggiore variazione siano meridionali (Messina e Napoli), tutte le altre nella Top 10 appartengono alle regioni del Centro-Nord.



Di seguito si riportano le previsioni elaborate da Prometeia per l'anno 2009:

Italia - Previsioni macroeconomiche: 2009 (variazioni %, salvo diversa indicazione)										
	Commissione Europea Gen. 2009	FMI Nov. 2008	OCSE Nov. 2008 (1)	CER Mag. 2008	CSC Dic. 2008	REF Ott. 2008 (1)	ISAE Ott. 2008	Prometeia Gen. 2009 (1)	DPEF Giu. 2008	Unioncamere Ott. 2008 (1)
Pil	-2.0	-0.6	-1.0	1.0	-1.3	-0.8	0.2	-2.3	0.9	-0.3
Importazioni	-4.3	0.2(5)	-0.7	2.6	-2.0	-1.8	1.9	-6.1	3.0	n.d.
Esportazioni	-5.8	0.6(5)	-0.6	4.0	-1.3	-0.3	1.7	-6.7	3.5	n.d.
Consumi delle famiglie	-0.3	-0.3(5)	-0.3	0.7	-1.4	-0.4	0.3	-1.1	0.9	-0.3
Consumi collettivi	0.5	0.4(5)	0.2	0.9	n.d.	0.0	0.4	1.0	0.5	0.1
Investimenti fissi lordi	-6.3	0.2(5)	-4.6	0.3	-2.9	-3.6	0.2	-7.7	0.8	0.1
Macchine e attrezzature	-10.2	n.d.	-4.4	n.d.	n.d.	-3.3	0.7	-10.3	1.0	n.d.
Costruzioni	-3.0	n.d.	-4.7	n.d.	n.d.	-3.8	-0.2	-5.1	0.7	n.d.
Tasso di disoccupazione (%)	8.2	6.6(5)	7.8	5.9	8.4	6.9(4)	7.1	8.4	5.8	7.2
Tasso di inflazione (%)	1.2	1.9(5)	1.5(2)	2.6	1.7	2.0	2.3	0.9	1.5(3)	n.d.
Indebitamento netto delle A.P. (in % del Pil)	-3.8	-2.9(5)	-2.9	-2.0	-3.3	-3.1	-2.2	-4.5	-2.0	n.d.

LEGENDA:

Pil: Prodotto interno lordo in volume, conto delle risorse e degli impieghi

Importazioni: Importazioni fob di beni e servizi in volume, conto delle risorse e degli impieghi

Esportazioni: Esportazioni fob di beni e servizi in volume, conto delle risorse e degli impieghi

Consumi delle famiglie: Consumi finali nazionali delle famiglie residenti in volume, conto delle risorse e degli impieghi

Consumi collettivi: Spesa delle Amministrazioni Pubbliche e Istituzioni sociali private in volume, conto delle risorse e degli impieghi

Investimenti fissi lordi: Acquisizioni (al netto delle cessioni) di capitale fisso effettuate dai produttori residenti e incrementi di valore dei beni materiali non prodotti, in volume, conto delle risorse e degli impieghi

Macchine e attrezzature: Investimenti fissi lordi in macchine, attrezzature, mezzi di trasporto e beni immateriali in volume, conto delle risorse e degli impieghi

Costruzioni: Investimenti fissi lordi in costruzioni, residenziali e non, in volume, conto delle risorse e degli impieghi

Tasso di disoccupazione (%): Rapporto tra persone in cerca di occupazione e totale delle forze di lavoro, rilevazione delle forze di lavoro

Tasso di inflazione (%): Variazione dei prezzi al consumo, misurati dall'indice dei prezzi al consumo per l'intera collettività nazionale in tutti i casi ad eccezione di Commissione Europea e Ocse, che fanno riferimento all'indice armonizzato dei prezzi al consumo

Indebitamento netto delle A.P. (in % del Pil): Saldo (entrate complessive meno uscite complessive) del conto economico consolidato delle Amministrazioni Pubbliche in rapporto al Pil a prezzi correnti

L'economia mondiale

Nella seconda metà del 2008 la crisi finanziaria ha mostrato tutto il suo impatto sull'economia reale, con l'entrata in recessione per i principali paesi industrializzati e il sensibile rallentamento della crescita per quelli in via di sviluppo. Crisi alimentata dalle paure di rischio sistemico del sistema bancario, dalla mancanza di liquidità e dal forte rallentamento dell'economia reale. I governi di molti paesi sono scesi in campo per fronteggiare la crisi economica e finanziaria ed hanno adottato misure significative per salvare le banche più esposte a crediti inesigibili ed accelerare per questa via l'uscita dalla recessione. La risposta delle Banche Centrali non si è fatta attendere. Al taglio dei tassi coordinato di Federal Reserve, Banca Centrale Europea, Bank of England, effettuato il giorno 8 ottobre, sono seguiti numerosi altri interventi. In USA il costo del denaro è in questo momento virtualmente zero (0-0.25%), nell'area Euro è al 2%, in Inghilterra a seguito di un'accelerazione dei tagli (-3.00% in 3 sedute) è all'1.5% e infine in Giappone è 0.10%. Sostanzialmente, nel G7 ci si avvicina ad una situazione di tassi zero. Alle mosse delle Banche Centrali si sono affiancati annunci di politiche fiscali estremamente espansive. Il presidente eletto degli USA, Barack Obama, ha annunciato nuova spesa pubblica per un ammontare tra gli 800 e i 1000 mld di USD. Francia, Germania, Inghilterra, Spagna, Giappone e Cina hanno presentato i loro piani pari a svariati punti % di GDP; la Commissione Europea ha annunciato che tollererà in via eccezionale sforamenti temporanei dei limiti di budget definiti dal Trattato di Maastricht. Dalle prime indicazioni traspare che la maggior parte della spesa si concentrerà su due ambiti: investimento in infrastrutture, con particolare enfasi sulle tecnologie pulite e sulle energie alternative, stimolo ai consumi, specialmente dei redditi più bassi.

Mercati finanziari azionari confermano il calo

L'impennata della volatilità del mercato azionario, delle obbligazioni societarie, dei governativi e delle valute, hanno causato vendite forzate di qualsiasi attività rischiosa detenuta, da parte di fondi speculativi, di alcuni fondi pensione e dei prodotti a capitale garantito. Si è quindi generato un calo violento di qualsiasi forma di investimento rischioso, indipendentemente dalle valutazioni fondamentali o dalla solidità dell'emittente. Gli unici mercati che hanno registrato performance positive, sono quelli obbligazionari di paesi percepiti come iper-solidi (principalmente Germania, Francia, Inghilterra e Stati Uniti). Un altro aspetto importante è stata la scomparsa di liquidità all'interno del mondo obbligazionario societarie ed a alto rendimento, a causa del minor impegno come operatori di mercato da parte delle banche di investimento, impegnate a pulire i bilanci e a ricapitalizzarsi.

I principali indici azionari sono scesi fino ai minimi storici, prima di un lieve miglioramento sul finire del periodo che non ha evitato la peggiore performance del dopoguerra. Il settore finanziario è stato particolarmente penalizzato a causa delle forti perdite di bilancio legate alle sofferenze sui crediti ma la debolezza si è estesa a molti altri settori del listino e soprattutto a quelli più ciclici. Gli investitori sono preoccupati per l'accentuata debolezza dei mercati delle materie prime che, se da un lato ha attenuato le tensioni inflazionistiche e reso possibili tagli dei tassi di interesse, è anche espressione di un calo della domanda da paesi in via di sviluppo quali Cina e India.

Sul fronte obbligazionario i titoli di Stato tedeschi e USA hanno visto un calo costante dei rendimenti in un contesto nel quale si sono assai diffusi i timori di una lunga recessione. I rendimenti decennali USA sono scesi ai minimi storici e un andamento parallelo hanno mostrato quelli tedeschi (peraltro nel quadro di un allargamento dei premi di rischio



all'interno dei paesi dell'area euro). Le obbligazioni di impresa hanno visto un incremento ben più vistoso dei premi di rischio emittente che hanno raggiunto nuovi massimi dall'inizio della crisi del credito, a sottolineare forti timori verso uno strutturale aumento delle insolvenze in uno scenario di lunga e profonda recessione. Analogamente l'ampliamento del rischio paese per il debito dei paesi emergenti, danneggiati dal significativo calo dei prezzi delle materie prime (di cui molti sono importanti esportatori).

Valute. L'euro riprende quota, forte lo yen

A partire da agosto l'euro ha perso nettamente terreno sul dollaro per il netto peggioramento delle stime di crescita dell'economia dell'Eurozona. I tagli meno aggressivi della BCE rispetto alla Federal Reserve americana ed alla Banca d'Inghilterra hanno in seguito ridato sostegno all'euro mentre la sterlina ha segnato minimi storici fino quasi a toccare la parità sulla moneta unica. Ancora forte lo yen in un clima di globale alleggerimento della leva finanziaria che ha favorito la chiusura di operazioni speculative. Diverse valute dei paesi emergenti sono state danneggiate dall'uscita di investitori stranieri dai rispettivi mercati.

L'andamento dei principali indici:

Bund future	10,37%
DJ Stoxx 50 (Europa)	-44,37%
S&P 500 Index (valuta locale)	-38,49%
S&P 500 Index (in euro)	-35,71%
Nasdaq composite (valuta locale)	-40,54%
Nasdaq composite (in euro)	-37,85%
Nikkei 225 (Valuta locale)	-42,12%
Nikkei 225 (in euro)	-24,67%
Euro vs Dollar	-4,19%

Le prospettive globali e del portafoglio

L'incertezza sembra ancora destinata a prevalere per parte del 2009, come dimostra il livello estremamente basso dei rendimenti delle obbligazioni governative e la volatilità sui mercati, a livelli ancora eccezionalmente elevati. Tuttavia, ribadiamo la convinzione che le tempestive misure messe in atto dai governi per stimolare l'economia, nonché i consistenti tagli dei tassi attuati dalle Banche Centrali siano fondamentali per attenuare le attese di una lunga recessione e contribuire gradualmente a ristabilire il corretto funzionamento dei mercati del credito.



I livelli raggiunti dalle obbligazioni societarie e dalle azioni sono decisamente bassi e non coerenti con i fondamentali delle aziende, anche in un contesto negativo per l'economia. In questi mesi l'assenza di liquidità ha infatti impattato su tutto il segmento delle obbligazioni societarie, anche quelle di buona qualità, portando i rendimenti impliciti su livelli record. Tuttavia, si ritiene che le forti anomalie di questi ultimi periodi siano destinate a rientrare. Le valutazioni sui mercati attualmente penalizzati come quello del credito e le azioni potranno ripartire prima di un recupero dell'economia reale, anche se a beneficiarne maggiormente dovrebbero essere i paesi dove non si è lesinato in fatto di misure straordinarie, come gli Stati Uniti. Ritentiamo, invece, che vi sia poco valore sui titoli di Stato i cui rendimenti sono scesi a livelli ormai molto bassi e coerenti con un rischio di profonda recessione da noi non contemplato.

Le forti incertezze macroeconomiche e l'elevata volatilità che sta colpendo i mercati finanziari rendono previsioni estremamente aleatorie.

Su un piano fondamentale, il mercato delle obbligazioni societarie è prezzato per uno scenario di depressione prolungata, incorporando attese di fallimenti peggiori rispetto a quelli verificatisi nel 1929. I mercati azionari stanno anticipando in USA e in Europa cali degli utili storicamente consistenti con fasi di severa recessione. In entrambi i casi quindi le valutazioni giustificerebbero aumenti dell'esposizione, partendo dapprima dal peso delle obbligazioni societarie, per incrementare poi progressivamente anche i rischi azionari.

La scarsa trasparenza del periodo, l'impossibilità di anticipare le decisioni politiche e gli annunci che si susseguono, nonché la bassissima liquidità del mercato consigliano tuttavia per il momento di rimanere con posizioni ancora caute, fin tanto che lo scenario macro non mostri segnali di stabilizzazione e si siano arrestati i flussi di vendita forzata.



Il quadro generale degli investimenti della Fondazione

Come è noto il secondo semestre del 2008 e anche i primi mesi del 2009 sono stati caratterizzati da una elevata volatilità dei mercati finanziari che ha penalizzato soprattutto il comparto bancario e assicurativo, con rilevanti interventi dei governi per il salvataggio di grandi gruppi che tuttavia non hanno impedito il fallimento di uno dei colossi del settore, la Lehman Brothers, con devastanti effetti a catena che si sono uniti alla crisi dei mutui sub-prime americana a sua volta determinata dalla crisi economica e dalla caduta di valore dei prezzi degli immobili.

In questo difficile contesto obiettivo primario della Fondazione è stata la conservazione del patrimonio, investito quasi interamente in strumenti finanziari, e la ricerca ove possibile del miglior rendimento per poter coprire gli oneri derivanti dai bandi erogativi, già deliberati nel mese di aprile, senza utilizzare se possibile i fondi di stabilizzazione.

A tal fine e tempestivamente gli Organi della Fondazione, per le loro rispettive competenze, hanno ridotto l'esposizione ed il rischio sul comparto del risparmio gestito come meglio precisato successivamente, scegliendo invece per le disponibilità liquide un impiego prevalentemente sul mercato monetario con operazioni di pronti contro termine effettuate su tassi estremamente interessanti e su scadenze lunghe (6/12 mesi), nell'ipotesi, poi confermata, di una rapida discesa dei tassi di interesse.

A ciò ci si è aggiunto l'acquisto selettivo di obbligazioni aventi caratteristiche di buon rendimento, scadenze brevi (entro 2 anni) ed emittenti con ottimi fondamentali anche se non quotate.

Tutte le operazioni combinate ad un incremento degli interessi sul portafoglio già in essere e tutto a tassi variabili hanno consentito di ottenere un rendimento dal comparto obbligazionario largamente superiore alle previsioni che ha compensato in buona parte il mancato apporto del risparmio gestito.

A ciò si aggiunge il buon dividendo percepito nell'anno da parte della conferitaria che ha consentito di coprire le spese di funzionamento e di mantenere il livello di erogazioni indicato nel bilancio di previsione.

Le modifiche intervenute nell'anno sugli investimenti hanno poi determinato la necessità di operare delle nuove scelte al fine di garantire per l'esercizio 2009 una ragionevole stabilità dei rendimenti attesi a fronte delle rilevanti flessioni dei tassi di interesse a breve.

A tal fine ed in funzione del mandato ricevuto dall'Organo di Indirizzo il Consiglio di Amministrazione ha selezionato investimenti prevalentemente a tasso fisso utilizzando le risorse di tesoreria, operazioni poi proseguite anche nel corso del 2009 mediante sottoscrizione di nuove emissioni di obbligazioni di primari emittenti, diversificate per settore.

Per quanto riguarda la situazione a fine anno nel corso del 2008 sono stati mantenuti gli investimenti in essere in quanto caratterizzati da buoni rendimenti e da basso rischio di credito; pertanto l'attenzione si è concentrata soprattutto sul controllo del loro andamento e sulla valutazione degli investimenti prospettici.

Al momento gli investimenti della Fondazione diversi dagli strumenti di tesoreria, meglio descritti in nota integrativa, sono così composti:



€ 36.000.000 in obbligazioni emesse dalla conferitaria Cassa di Risparmio di Volterra S.p.A, di cui € 4.500.000 iscritte tra i titoli non immobilizzati, che garantiscono una redditività interessante (tasso euribor + 0,8% medio), sostanziale assenza di rischio e che rappresentano un investimento destinato a rimanere sul territorio, come richiesto dall'art. 7, comma 1, del D.Lgs. 153/99; nel corso del 2009 € 31.500.000 verranno a scadere e dovranno quindi essere rinnovate o allocate diversamente;

€ 1.000.000 (valore nominale) di titoli di stato italiani con rendimento indicizzato o superiore ai tassi a breve con scadenza nell'anno 2009;

€ 385.000 (valore nominale) di titoli di emittenti privati con rendimento indicizzato all'Euribor, con scadenza nell'anno 2009;

€ 4.253.847 (valore consolidato) per polizze di capitalizzazione; trattasi di una diversificazione attuata dal 2007 con lo scopo di stabilizzare il rendimento, che ogni anno si consolida nella misura riconosciuta al netto delle commissioni. Il valore conseguito nel 2008 al lordo delle commissioni è stato certificato nella misura del 4,63%;

€ 10.000.000 di obbligazioni ordinarie emesse dalla Cassa di Risparmio di Lucca, Pisa e Livorno con scadenza al 31/10/2010 con rendimento legato all'euribor maggiorato di uno spread di 0,60%;

€ 750.000 in valore nominale di obbligazioni ordinarie a tasso fisso (5,375%) emesse dalla Banca Intesa-San Paolo Spa con scadenza nell'esercizio 2013;

€ 3.346.500 di obbligazioni subordinate emesse da Banca Carige con scadenza al 6/2010 a tasso fisso (7,705%).

Mantenimento, su minori ammontari e con livello di rischio ridotto, di mandati a gestori professionali per investimento in GPM, con obiettivo di rendimento assoluto nell'anno ("total return"), vincolati a precisi limiti per l'operatività connessi a predefiniti livelli di investimento nelle varie tipologie di strumenti finanziari.

Tra le partecipazioni non strumentali detenute il dividendo è imputabile alla quota detenuta nella conferitaria Cassa di Risparmio di Volterra Spa, che ha corrisposto un dividendo di €. 5.551.875, con un rendimento sul valore di carico dell'11,67%. L'incremento del dividendo consegue alla stabilizzazione del reddito della conferitaria pur in presenza di una attenta politica patrimoniale a salvaguardia dell'investimento complessivo che ha indotto a mantenere accantonamenti a riserva necessari per le nuove normative in materia di patrimonio delle banche e anche per garantire per il futuro flussi di dividendi stabili o ancora in crescita.

La redditività media dell'attivo fruttifero, al netto delle imposte sostitutive e delle ritenute alla fonte e senza considerare le partite straordinarie si è attestata al 5,3%.



Nel corso dell'anno il Consiglio di Amministrazione, in conformità agli obblighi imposti dal regolamento, ha effettuato il controllo sugli andamenti dei risultati delle gestioni, provvedendo a dare informativa all'Organo di Indirizzo anche mediante periodiche audizioni dei responsabili delle varie società di gestione.

Per quanto riguarda invece gli investimenti delegati al Consiglio di Amministrazione come illustrato in precedenza si è data preminenza ad investimenti in strumenti di tesoreria e in operazioni di pronti contro termine, salvo il reinvestimento stabile come sopra precisato delle somme derivanti dalla riduzione dei mandati di gestione patrimoniale.

Le uniche note negative derivano quindi dal comparto del risparmio gestito, pur in presenza di gestioni professionali; ove tale tendenza non si inverte rapidamente, sarà necessario riconsiderare la tipologia di investimento anche mediante ulteriori riduzioni della masse gestite o variazioni dei gestori.

Il rendimento netto del portafoglio amministrato, (con esclusione delle partecipazioni) calcolato sulla giacenza media semplice tra consistenze al 31/12/2007 e 31/12/2008 si è attestato al 4,33%, mentre l'investimento della tesoreria ha portato rendimenti medi netti di circa il 4,10%.

Le polizze di capitalizzazione hanno conseguito un rendimento lordo del 4,63% e netto da commissioni del 4,03%, al lordo dell'imposta che sarà trattenuta all'atto del rimborso e che quindi è stata oggetto di accantonamento al fondo imposte per competenza.

Di seguito si evidenziano le prospettive dei mercati per il prossimo esercizio e un breve commento sull'operatività delle gestioni patrimoniali, rimandando alla lettura della nota integrativa per i dati quantitativi e reddituali e agli allegati per la composizione dei portafogli.

Le Prospettive dei mercati

Ci troviamo di fronte ad uno scenario veramente complicato, dove è difficile trovare isole di tranquillità. E' d'obbligo mantenere un **profilo di massima prudenza** finché il quadro generale non risulti più chiaro. Riteniamo ci sia valore in alcune obbligazioni societarie, per talune delle quali pensiamo che l'allargamento del differenziale di rendimento sia dovuto più ad esigenze di liquidità che ad un deterioramento della situazione finanziaria dell'emittente.

Per un significativo e strategico rientro di peso sull'azionario teniamo monitorato con attenzione l'andamento dei credit spread che dovrebbero anticipare l'uscita dalla fase estrema di instabilità.

Si propone per la prima parte del 2009 una gestione estremamente **prudenziale e conservativa**. Il **tasso Euribor** è sceso moltissimo in questi ultimi due mesi, per questo motivo riteniamo opportuno diversificare la tipologia di investimenti anche in funzione dell'indicizzazione della cedola.

La scelta di investimento ricade su titoli di stato italiani, penalizzati dall'incremento del rischio paese che incorporano oggi i rendimenti. Dal grafico sotto riportato, è evidente il **repentino aumento del differenziale Italia-Germania**, che ha raggiunto livelli record dall'ingresso della moneta unica. Il peso della recessione sui conti pubblici tedeschi e l'aumento significativo del deficit in Germania nel 2009 contribuiranno al rientro del differenziale, a nostro parere eccessivo, a favore dello stato italiano. Si consideri inoltre che sul mercato pesa in modo significativo la scarsa liquidità e i Bund tedeschi sono favoriti dalla presenza di un mercato future, a scapito quindi dei titoli di stato italiani.

Considerando il clima di estrema debolezza della congiuntura economica e fragilità del sistema finanziario, crediamo possa esserci ancora del valore sulle scadenze 3-5 anni. Rimangono infatti ampi gli spazi di manovra della Banca Centrale Europea sui tassi di interesse al fine di sostenere la ripresa.

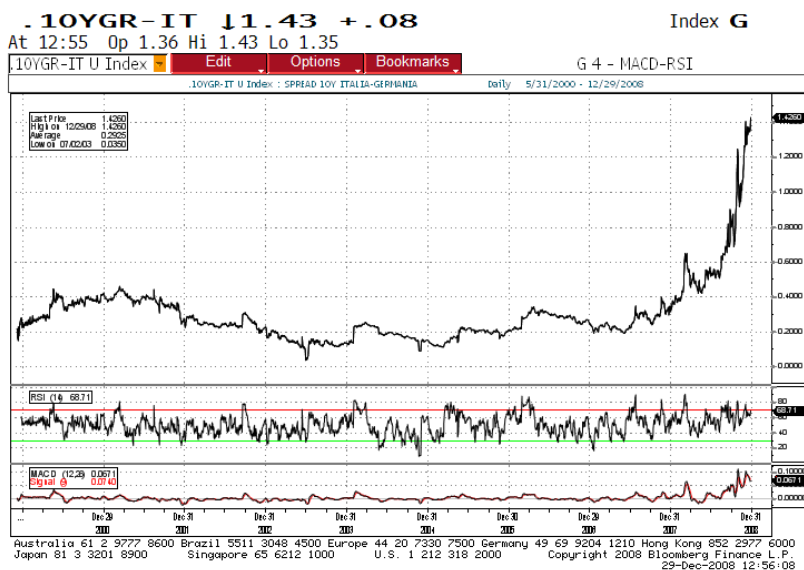

Differenziale tra il tasso governativo 10 anni italiano e quello tedesco (benchmark per l'area euro). Fonte Bloomberg.

Considerando l'andamento dei mercati azionari, riteniamo **premature l'investimento in assets a rischio**.



LE GESTIONI PATRIMONIALI

I mandati gestionali della Fondazione sono sempre stati caratterizzati da estrema prudenza, con un limite massimo all'investimento azionario fissato al 15% e in obbligazioni non governative del 25%, con facoltà per i gestori di eliminare tutta l'esposizione a rischio riposizionandosi su titoli di stato dell'area euro anche a breve termine.

Nel corso dei primi tre mesi dell'anno, in relazione all'andamento negativo di quasi tutti i gestori, il Consiglio di Amministrazione aveva avviato un'intensa attività di monitoraggio, arrivando alla conclusione che le instabilità, al momento ancora di ridotta dimensione, potevano essere prodromiche a maggiori oscillazioni.

In considerazione quindi anche dei buoni tassi ricavabili da investimenti a breve, il Consiglio aveva interessato l'Organo di Indirizzo il quale, condividendo le preoccupazioni, con felice intuizione aveva dato mandato al Consiglio stesso per una riduzione del livello di rischio, in deroga quindi alle vigenti disposizioni del regolamento sugli investimenti.

Sulla base del mandato ricevuto il Consiglio nel mese di maggio dette disposizione ai gestori di investire almeno il 50% delle disponibilità in strumenti monetari (pronti contro termine) con scadenza al 31/12/08 e, ove ciò non fosse possibile, ad operare il rimborso parziale della gestione; nello stesso tempo veniva espressa la volontà di eliminare o ridurre al minimo l'esposizione sull'azionario e su titoli speculativi.

I gestori Meliorbanca e Duemme aderirono all'invito della Fondazione mentre Pionner e Black-Rock effettuarono il rimborso parziale di circa 11.000.000 di euro investiti in operazioni di pronti contro termine a lunga scadenza (6/12 mesi).

Le operazioni di cui sopra connesse alla contemporanea riduzione delle classi di investimento a rischio hanno permesso di superare le cadute dei mercati finanziari del secondo semestre con perdite ridotte e concentrate in prevalenza su obbligazioni le quali, in linea teorica, dovrebbero essere recuperate nel momento in cui i mercati si stabilizzeranno e/o i titoli si avvicineranno alla scadenza, salvo default degli emittenti.

In ogni caso nel portafoglio titoli detenuto per tramite dei gestori non vi sono titoli connessi a situazioni di insolvenza e per tutti è stata mantenuta la valutazione del gestore e quindi a valore di mercato.

Di seguito si riportano le sintesi dell'attività di gestione dell'anno.



Gestione Pioneer SGR

Nel corso del semestre il gestore ha ridotto l'esposizione ai mercati azionari arrivata prossima allo zero tramite le coperture inserite all'interno del fondo Optimiser. La scelta dei titoli azionari si è incentrata su nomi difensivi, con un portafoglio composto per lo più da titoli appartenenti ai settori delle Telecomunicazioni, salute e beni di consumo. La scelta dei titoli azionari è stata ispirata, soprattutto da considerazioni incentrate sul grado di difensività dei titoli stessi e sul livello di liquidità, preferendo titoli di società a larga capitalizzazione americane ed europee.

Sul fronte crediti, sono state mantenute le posizioni in essere sui singoli corporate bond, presidiando tutti i rischi di default e agendo selettivamente sui nomi stessi, mentre sono state ridotte progressivamente le posizioni sugli ETF legati agli indici di credito Itraxx, data la loro maggior liquidità e la loro relativa espansione rispetto ai titoli primari. La posizione a fine anno sui titoli societari, è scesa da circa il 9% a circa 7%. Nel corso dell'ultimo trimestre gli spread si sono notevolmente allargati per le crescenti paure di fallimenti, ma le nostre posizioni si connotano come complessivamente difensive e su emittenti di qualità.

Sui mercati obbligazionari, i rendimenti sui titoli governativi tedeschi a 2 anni sono scesi di 170bps (1.75% a fine anno), mentre sul 10 anni sono scesi di 105bps. Simultaneamente, abbiamo assistito ad un significativo allargamento degli spread dei paesi periferici rispetto ai livelli del Bund tedesco, in alcuni casi su valori che non si vedevano da più di 10 anni (135 bps dei titoli italiani, 230 bps per quelli della Grecia e 85 bps per quelli della Spagna). Nel corso delle ultime settimane, è stata colta l'occasione di questo allargamento degli spread per tornare ad incrementare il peso dei titoli di stato italiani. In seguito alla scomparsa delle paure inflazionistiche, i titoli legati all'inflazione hanno inizialmente sottoperformato i tassi nominali, specialmente nella prima parte del trimestre anche a causa di minore liquidità del mercato parzialmente rientrata nell'ultimo mese quando è stata ridotta la loro esposizione.

La durata media del portafoglio obbligazionario è stata prima ridotta a settembre a circa 1.4 anni dai 3.3 anni di fine giugno e successivamente incrementata a 2 anni a fine dicembre.



Gestione Meliorbanca SGR

TOTALE PATRIMONIO € 14.636.137,29

DOSSIER	550103461	551001060
RENDIMENTO YTD AL 31 DICEMBRE	+ 2,70%	+1,45%
PATRIMONIO INIZIO ANNO	€ 11.295.073,10	
CONFERITO	€ 3.000.000,00	€ 3.152.794,20
PRELEVATO	€ -3.152.794,20	
UTILE (netto)	€ 295.064,19	€ 45.711,90
VALORE PATRIMONIO	€ 11.437.343,09	€ 3.198.794,20

CREDIT RATING	% SUL TOTALE
AAA	1,99%
AA+	1,36%
AA-	23,97%
A+	30,36%
A	4,46%
TOTALE	62,14%

SCOMPOSIZIONE	% SUL TOTALE
OBBLIGAZIONI GOVERNATIVE	23,60%
OBBLIGAZIONI SOCIETARIE	38,54%
PRONTI TERMINE	37,47%
CASH	0,39%

Il portafoglio è stato gestito in modo prudente compatibilmente con il contenimento della volatilità complessiva del portafoglio nonché nel rispetto assoluto dei limiti operativi dettati dal mandato di gestione.

Come da disposizione della Fondazione CRV, si è provveduto nella seconda metà di giugno ad investire circa la metà del patrimonio in operazioni di Pronti contro Termine al tasso Euribor flat (5%) con scadenza entro il 31 dicembre 2008.

Nella prima metà del mese di dicembre, si è proceduto all'acquisto del titolo **Eni 5,875% 20/01/2014** dietro disposizione della Fondazione stessa.

A fronte della forte incertezza che ha coinvolto i mercati finanziari, il portafoglio è stato gestito in modo estremamente prudente. Si è deciso di mantenere nullo l'investimento sul mercato azionario, di non apportare modifiche alla componente dei titoli societari e di mantenere una considerevole quota del portafoglio investita in titoli governativi.



Gestione Duemme SGR

La performance di portafoglio ha risentito negativamente della valorizzazione della componente di obbligazioni private di portafoglio (25%) penalizzata dalla perdurante estrema illiquidità del sistema che a febbraio ha causato un allargamento degli spreads delle obbligazioni finanziarie sui livelli massimi degli ultimi mesi con conseguente innalzamento dei rendimenti attesi.

Il 75% del portafoglio è investito in operazioni pronti contro termine ad un tasso del 3.22% scadenza 31/12/09.

Qualsiasi azione volta a ridurre l'esposizione di obbligazioni private risulterebbe a parere del gestore ad oggi non opportuna poiché le attuali valorizzazioni/prezzi vendita titoli risulterebbero essere in questa fase di eccezionale illiquidità dei mercati eccessivamente penalizzanti.

Il portafoglio corporate (25.2% della gestione) è ben diversificato per controparte (7 emittenti bancari Europei con Rating medio superiore a A), ha una cedola media pari al 2.91% annuo (Euribor 3mesi + 130 b.p.) e una vita residua attesa media pari a 2.2 anni. Il rendimento a scadenza è, ad oggi, pari a 15.26% annuo.

A livello di rischio specifico il titolo maggiormente penalizzato dall'attuale illiquidità del mercato del credito è il titolo emesso dalla Bank of Irland, titolo comunque garantito contro il rischio default dalla Stato Irlandese sino a settembre 2010.

Il gestore conferma dunque l'efficacia dell'investimento in obbligazioni societarie, che in un'ottica di medio periodo, superata questa fase di "eccezionale" situazione di illiquidità dei mercati, potranno contribuire al risultato di gestione con rendimenti sensibilmente superiori a quelli monetari a fronte di un ridotto rischio controparte viste le recenti manovre intraprese dai Governi e dalle Banche Centrali a favore del comparto bancario.

Gestione Black-Rock SGR

A seguito del perdurare degli andamenti negativi e della mancanza di prospettive di inversioni di tendenza la Fondazione, dopo avere sollecitato più volte il gestore a modificare le strategie di investimento, ha deliberato nel mese di settembre la revoca del mandato.

La gestione ha sempre sottoperformato sia rispetto al parametro di riferimento che agli altri gestori e solo l'intervento di cui in premessa di parziale alleggerimento e la successiva chiusura ha evitato perdite di maggiori dimensioni.



Fatti rilevanti avvenuti dopo la chiusura dell'esercizio

Facendo seguito a quanto già comunicato nel corso dell'anno 2008 in data 9/3/09 il Consiglio di Amministrazione della partecipata Cassa di Risparmio di Volterra Spa ha deliberato l'aumento del capitale sociale di € 36.152.200 da attuare mediante emissione, al valore nominale, di n. 70.000 azioni ordinarie del v.n.u. di € 516,46.

Sulla base di quanto proposto, la quota spettante in opzione alla Fondazione in relazione alla sua interessenza (pari a 52.500 azioni sulle attuali 70.000) risulta pari a € 27.114.150.

L'aumento è stato deliberato in forma inscindibile e quindi dovrà essere sottoscritto per l'intero, con versamento del 25% come previsto dalla legge e facoltà per il C.d.A. della Cassa di richiamarlo in funzione delle necessità dell'azienda nei successivi quattro anni.

La decisione, già annunciata da tempo, è finalizzata al sostegno della politica di crescita per linee interne come evidenziato nel piano industriale 2009-2012 predisposto dalla Cassa e già esaminato dai competenti organi della Fondazione, ed è necessaria a mantenere sopra i minimi i requisiti patrimoniali erosi a motivo della forte crescita degli impieghi, quest'ultimi spinti dalla capacità di risposta della Cassa ai bisogni di cittadini e imprese che hanno convogliato sull'istituto, a motivo del suo radicamento territoriale, richieste di credito non accolte dalle banche di interesse nazionale che invece hanno imposto una politica di riduzione degli affidamenti.

Pertanto, pur con le difficoltà connesse al quadro congiunturale, si aprono importanti prospettive di sviluppo in particolare nelle zone in cui operano sportelli di recente apertura oppure dove la Cassa è poco presente.

Le risorse finanziarie necessarie per far fronte all'aumento verranno reperite mediante il rimborso di obbligazioni emesse dalla stessa Cassa con scadenza nell'anno lasciando nella sostanza inalterato quindi l'investimento complessivo verso la partecipata..

Il piano industriale evidenzia inoltre che l'aumento consentirà di poter emettere in futuro per pari importo obbligazioni subordinate che, ai fini del patrimonio di vigilanza, sono considerate come strumenti di capitale e quindi possono consentire uno sviluppo ancora maggiore e/o garantire la prosecuzione della crescita oltre la scadenza del piano stesso senza ulteriori interventi sul capitale da parte degli azionisti.

Sulla proposta di aumento si sono già espressi favorevolmente sia gli Organi della Fondazione che i soci di minoranza e sono in corso le procedure per la richiesta delle necessarie autorizzazioni in attesa delle quali non si può procedere alla delibera formale di aumento.

BILANCIO DI MISSIONE



Introduzione

Il Bilancio di Missione illustra l'attività svolta nel corso dell'esercizio. Tutte le disponibilità assegnate in sede di programmazione, gli obiettivi perseguiti, gli interventi realizzati ed i risultati ottenuti vengono qui elaborati ed analizzati per completare le informazioni dei dati contenuti nelle altre sezioni di Bilancio.

Attraverso l'analisi dei principali progetti e l'elaborazione di alcuni aggregati significativi verificiamo il perseguimento da parte della Fondazione della propria "missione".

La Fondazione Cassa di Risparmio di Volterra svolge la propria attività istituzionale principalmente operando con **modalità erogative** (*grantmaking*) ovvero finanziando progetti svolti da soggetti terzi, che vengono ritenuti validi e meritevoli per il raggiungimento dei propri fini istituzionali.

Negli ultimi anni però la tendenza del sistema delle Fondazioni è quella di operare direttamente, anche tramite società strumentali, per la realizzazione di rilevanti progetti propri; anche la nostra fondazione si è mossa su questa strada e negli ultimi anni per poter meglio seguire tali attività si sono create mediante formazione specifiche professionalità sia all'interno della struttura operativa che a livello di collaborazioni con giovani provenienti dal territorio.

L'attività viene svolta internamente o mediante la costituzione di appositi organismi senza fini di lucro anche di natura transitoria (comitati).

Andamento delle erogazioni deliberate dal 2003 al 2008

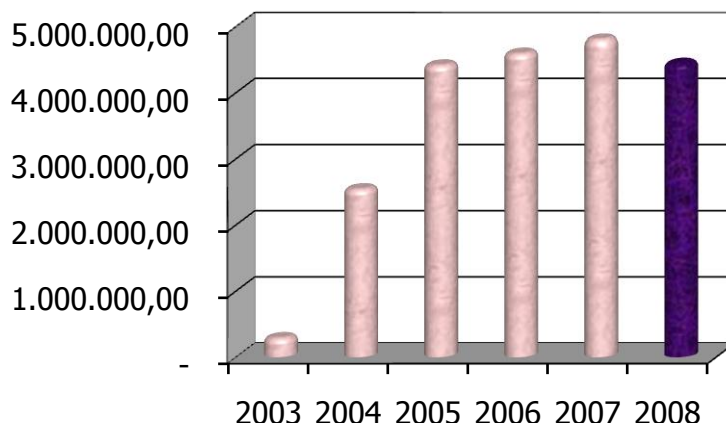

Il grafico evidenzia un consolidamento dell'attività erogativa su livelli di rilievo e superiori a € 4.000.000 dal 2005. Tutto grazie anche ad una stabilità economico-finanziaria che la Fondazione è riuscita a raggiungere anche nel corso del 2008 nonostante le note difficoltà del settore finanziario.

Andamento delle erogazioni deliberate per settore

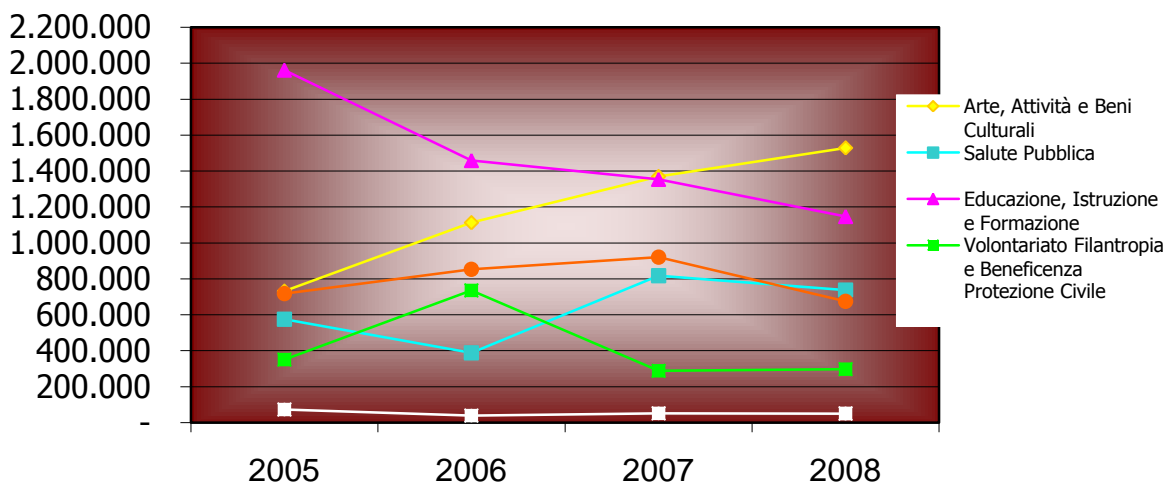

	2005	2006	2007	2008
Arte, Attività e Beni Culturali	732.553	1.113.232	1.369.876	1.528.828
Salute Pubblica	575.750	388.250	817.650	738.140
Educazione, Istruzione e Formazione	1.961.548	1.458.357	1.353.502	1.146.721
Volontariato Filantropia e Beneficenza	351.160	736.480	288.447	297.175
Protezione Civile	72.900	40.000	52.702	51.000
Sviluppo Locale ed edilizia popolare	718.447	853.068	921.672	674.843
TOTALE	4.414.363	4.589.387	4.803.849	4.436.706



Programmazione dell'ATTIVITA'

Le attività istituzionali del 2008, tenuto conto degli indirizzi fissati dal Documento Programmatico Previsionale annuale, si sono indirizzate verso i settori di intervento a suo tempo individuati dall'Organo di Indirizzo nel rispetto della suddivisione tra progetti diretti e di terzi e per quest'ultimi tenendo conto della ripartizione percentuale stabilita.

Le risorse inizialmente disponibili per l'attività istituzionale come risultanti dal DPP2008 ammontavano a complessivi € 4.400.000.

- **Progetti propri e significativi a gestione diretta del CdA:** stanziamento a disposizione del Consiglio per interventi relativi a progetti propri e/o significativi;
- **Stanziamento Bandi Erogativi Ordinari, Tematici e d'Area:** è destinato al co-finanziamento delle iniziative sottoposte alla Fondazione dai vari enti e associazioni a valere sui bandi dell'anno;
- **Impegni pluriennali su progetti di terzi:** sono relativi a progetti di ampio respiro a valenza pluriennale promossi da terzi e sostenuti dalla Fondazione in relazione alla loro elevata valenza sociale;
- **Contributi a terzi in Autonomia del Presidente:** risorse da destinare a piccoli interventi fino al massimo di € 3.000,00 ciascuno;
- **Interventi mediante Imprese Strumentali:** Impegni pluriennali relativi alla Scuola Internazionale di Alta Formazione e al Consorzio Formazione Volterra s.c.r.l. nel campo dell'istruzione e dell'alta formazione.

Nella tabella che segue sono riportati i dati di preventivo, integrati da un parziale utilizzo dello stanziamento aggiuntivo a suo tempo deliberato dall'Organo di Indirizzo.

Raffronto CONSUNTIVO/PREVISIONALE

	stanz.DPP 2008	utilizzato 2008
Bandi Erogativi Ordinari	2.007.730	2.082.307
Bandi Tematici e d'Area	240.000	200.000
Copertura impegni pregressi	881.953	881.953
Progetti propri/ Autonomia del Presidente	1.270.317	1.272.446
	4.400.000	4.436.706

- L'importo di € 40.000 non utilizzato per i Bandi Tematici e d'area è confluito, insieme allo stanziamento aggiuntivo dell'Organo di indirizzo, nelle disponibilità relative ai Bandi Ordinari per far fronte alle sempre crescenti istanze provenienti dal territorio.
- Per quanto riguarda le delibere in Autonomia del Presidente sono stati utilizzati € 2.416 relativi al Fondo Autonomia del Presidente Anni precedenti accantonati a tale scopo nel bilancio chiuso al 31/12/2007.

**dalla programmazione alla realizzazione**

Di seguito si riportano i dati consuntivi delle erogazioni suddivisi per settore di intervento.

SETTORI	a valere sul bando erogativo ordinario	a valere su bando tematico e d'area	Impegni Progressi/imprese strumentali	Altri/Prog. Propri	TOTALE
EDUCAZIONE, ISTRUZIONE, FORMAZIONE, INCLUSO L'ACQUISTO DI PRODOTTI EDITORIALI PER LA SCUOLA	380.200	12.000	603.641	150.880	1.146.721
SALUTE PUBBLICA, MEDICINA PREVENTIVA E RIABILITATIVA	361.340	48.000	120.000	208.800	738.140
ARTE, ATTIVITA' E BENI CULTURALI	627.082	95.000	118.313	688.433	1.528.828
SVILUPPO LOCALE ED EDILIZIA POPOLARE LOCALE	504.400			170.443	674.843
VOLONTARIATO, FILANTROPIA E BENEFICENZA	182.285	45.000	40.000	29.890	297.175
TOT. SETTORI RILEVANTI	2.055.307	200.000	881.954	1.248.446	4.385.707
PROTEZIONE CIVILE	27.000			24.000	51.000
TOT. SETTORI AMMESSI	27.000		0	24.000	51.000
TOTALE	2.082.307	200.000	881.954	1.272.446	4.436.707

Attività svolta nell'esercizio 2008

Ai fini operativi per ogni esercizio l'ammontare delle risorse utilizzabili viene internamente suddiviso su appositi capitoli di spesa denominati "fondi" al fine di mantenere costantemente monitorata l'attività della Fondazione per non assumere impegni privi della specifica copertura oppure per richiedere all'Organo di indirizzo modifiche delle allocazioni o implementazione dell'intero DPP corrente.

UTILIZZO DEI FONDI ANNO 2008

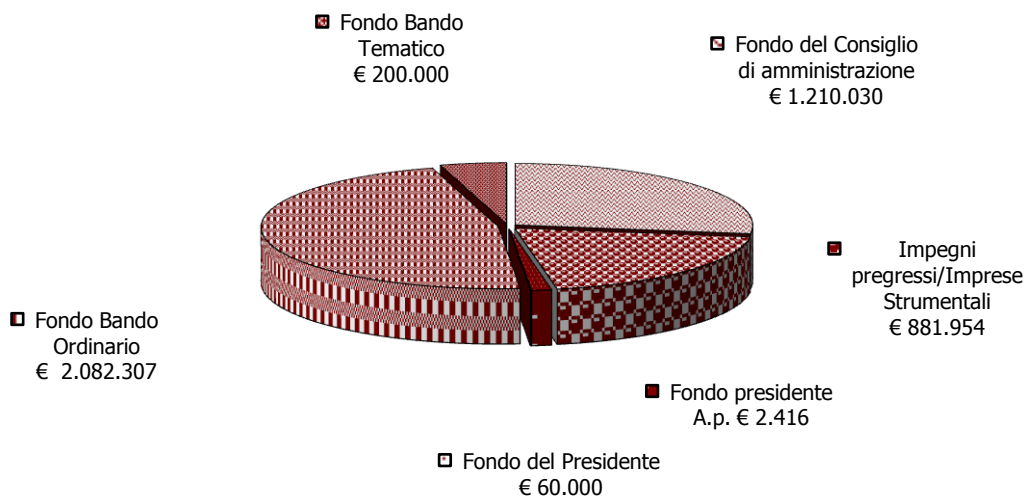

Fondo Bando Erogativo Ordinario: è destinato al co-finanziamento delle iniziative sottoposte alla Fondazione dai vari enti e associazioni a valere sui bandi erogativi ordinari;

Fondo Bandi Tematici e d'Area: è destinato al co-finanziamento delle iniziative sottoposte alla Fondazione da tre o più soggetti residenti in almeno tre comuni diversi inseriti nel territorio di riferimento (Bandi d'Area) per iniziative relative ai settori di intervento della Fondazione (Bandi Tematici);

Fondo del Presidente/ Fondo del Presidente A.P.: risorse da destinare a piccoli interventi fino al massimo di € 3.000,00 ciascuno;

Autonomia CdA/Stanziamiento Aggiuntivo Odl: si riferisce allo stanziamento a disposizione del Consiglio di amministrazione per interventi di maggior rilievo e allo Stanziamento Aggiuntivo effettuato dall'Organo di indirizzo;

Impegni pregressi/Imprese Strumentali: Impegni pregressi relativi alla Scuola Internazionale di Alta Formazione, al Consorzio Formazione Volterra s.c.r.l. e altre pratiche di minor importo già deliberate.



Fondi	Importi
Fondo del Consiglio di amministrazione e stanz. Aggiuntivo ODI	1.210.030
Impegni pregressi/Imprese Strumentali	881.954
Fondo del Presidente	60.000
Fondo del Presidente Anni Precedenti	2.416
Fondo Bandi Erogativi	2.082.307
Fondo Bando Tematico e d'Area	200.000
TOTALE	4.436.707

Erogazioni Deliberate per classi di importo

Relativamente alla dimensione degli interventi ancora predominanti nel numero risultano i finanziamenti di minore entità che tuttavia risultano determinanti per la realizzazione di progetti delle numerose piccole Associazioni presenti sul territorio. Relativamente invece alla crescita degli interventi di maggiore dimensione la stessa è conseguente all'introduzione dei nuovi bandi tematici e d'area e all'incremento dei progetti propri e significativi.

Importo erogato	numero richieste
0 - 3.000 €	179
3.000 € - 5.000 €	94
5.000 € - 20.000€	90
20.000 € - 100.000 €	38
> 100.000 €	8





PROGETTI DIRETTI

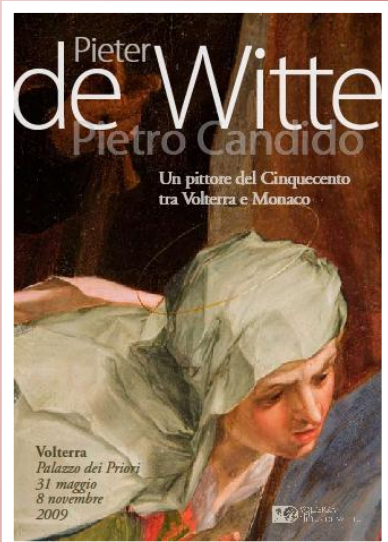
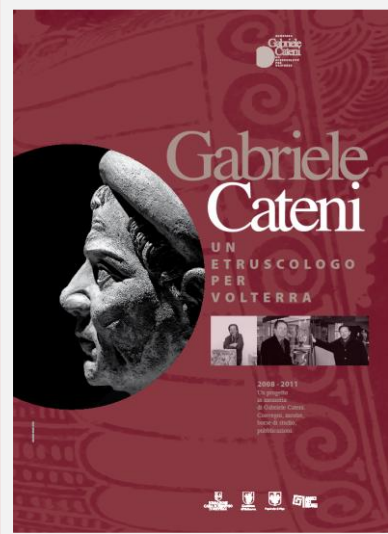



Rientrano nella categoria dei "progetti diretti" sia le iniziative per le quali l'attuazione è effettuata dalla Fondazione o da enti dalla stessa partecipati e/o costituiti anche per l'occasione (c.d. progetti propri), sia gli interventi a favore di terzi che per la loro natura o per la loro rilevanza sociale vengono effettuati previa stipula di apposite convenzioni e/o con la previsione di particolari controlli, anche di merito, da parte degli uffici e degli organi della Fondazione.

Coerentemente con quanto ormai in uso a livello nazionale l'aliquota di progetti diretti è destinata ad aumentare nel tempo anche per l'esigenza di non frammentare ulteriormente gli interventi sul territorio. In questo senso nel corrente anno è stata avviata la sperimentazione dei bandi tematici e d'area mirati proprio ad aggregare più soggetti su progetti di più ampio respiro.

Di seguito si riportano sinteticamente i principali progetti diretti dell'anno 2008.

BADIA CAMALDOLESE € 100.000

Continua il finanziamento volto all'esecuzione di lavori mirati alla messa in sicurezza e al contenimento del degrado strutturale della Badia Camaldolese; nel corso dell'anno è stato ripulito l'esterno, è stato consolidato il tetto, il refettorio ed il chiostro di cui è stata effettuata la pavimentazione, sono state realizzate alcune finestre, e sono in corso i lavori di alleggerimento della volta del refettorio.

Sono in corso ulteriori lavori per realizzare una nuova viabilità di accesso così da poter consentire visite guidate degli ambienti privi di pericoli.

E' stato inoltre realizzato un volume sulla Badia Camaldolese per testimoniare l'impegno per la salvaguardia di questo edificio e per richiamare l'attenzione sul problema della Badia e delle Balze.

MOSTRA PIETER DE WITTE

Anche a seguito del successo ottenuto dalle precedenti esposizioni "Volterra d'Oro e di pietra, arte e città nel medioevo" "Etruschi di Volterra, capolavori da grandi musei europei" e "Alabastri a Volterra. Scultura di Luce" la Fondazione CRV, ha ritenuto fondamentale proseguire con l'organizzazione e la predisposizione di un ulteriore evento di importanza internazionale contribuendo alla realizzazione della mostra **Pieter de Witte – Pietro Candido. Un pittore del Cinquecento tra Volterra e Monaco** già inserito nella precedente programmazione triennale.

La Fondazione CRV infatti dopo un primo stanziamento di € 150.000 nell'anno 2007 ha concesso per l'anno corrente un ulteriore contributo di € 150.000 ed è parte attiva tra gli enti promotori del Comitato Volterra per Pieter de Witte, insieme al Comune di Volterra, la Provincia di Pisa, il Ministero per i Beni e le attività Culturali – Soprintendenza per i Beni APSAE per le Province di Pisa e Livorno – e la sponsorizzazione della CRV SpA.

Il percorso artistico di Pieter de Witte trova in questa mostra completa espressione, partendo dalla formazione fiorentina, passando dalle opere della maturità volterrana sino alle testimonianze più intense e creative degli anni vissuti da pittore di corte al servizio dei Wittelsbach a Monaco di Baviera.



BADIA CAMALDOLESE

Foto interno esterno tratte dal volume "La Badia Camaldolese"

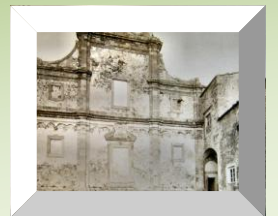
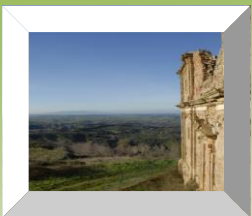



COMITATO GABRIELE CATENI, UN ETRUSCOLOGO PER VOLTERRA

La Fondazione Cassa di Risparmio di Volterra, il Comune di Volterra, la Provincia di Pisa e l'Associazione degli Amici dei Musei e Monumenti Volterrani hanno costituito un comitato denominato "GABRIELE CATENI. UN ETRUSCOLOGO PER VOLTERRA" che ha come finalità l'organizzazione e la realizzazione di manifestazioni culturali o espositive e di quant'altro fosse ritenuto utile per il conseguimento dell'obiettivo prefissato.

Ad oggi è stato organizzato il Convegno "Volterra. Alle origini di una città etrusca" in memoria di G. Cateni con ottimi risultati; è in corso la ristrutturazione di alcune vetrine nelle due sale della sezione di preistoria del Museo Guarnacci ed è in programma la pubblicazione degli atti del convegno e l'assegnazione di una borsa di studio sulla schedatura delle urne del museo.

..... PROCEDE LA SISTEMAZIONE DELL'ARCHIVIO STORICO DIOCESANO

Sta procedendo la sistemazione dell'Archivio Diocesano di Volterra, il progetto che da alcuni anni viene finanziato dalla Fondazione e che prevede la catalogazione informatizzata dell'intero complesso documentario, il restauro delle unità danneggiate e la conservazione del materiale secondo gli standard dei beni culturali. Ad oggi risulta conclusa sia la schedatura delle 1591 pergamene, alloggiare in contenitori idonei per la loro conservazione, sia la catalogazione della parte cartacea, libri e riviste. Verrà inoltre digitalizzato il fondo diplomatico e successivamente procederà il restauro della carta. Con questo progetto sono stati raggiunti due obiettivi: la salvaguardia dell'archivio e la sua fruibilità.

COMITATO VOLTERRA RICERCA

Nel corso del 2008 è partito il progetto di ricerca sulla Teleriabilitazione neurologica, respiratoria e cardiologica che ha visto l'impegno della Fondazione per € 360.000. L'iniziativa prevede una durata di 24 mesi ed ha come obiettivo la realizzazione di sistemi multimediali per implementare programmi di riabilitazione a distanza, che diano la possibilità di incrementare la riabilitazione a domicilio. Il progetto si evolve attraverso varie fasi partendo in primis dall'allestimento degli spazi all'interno dei reparti Auxilium Vitae dove sono stati sviluppati dei sistemi, robotici ed elettronici per la riabilitazione, che dialoghino in via telematica con altri ambienti negli stessi reparti.

PROGETTO VIE ROMEE € 20.000

La Fondazione ha aderito al progetto promosso dalla Consulta delle fondazioni bancarie toscane che prevede lo studio degli itinerari "romei" ed in particolare del tratto "Via Volterrana Senese" pari a 27 chilometri da valorizzare sul territorio toscano. Il progetto è finalizzato ad una valorizzazione del turismo sociale ed avrà come base informativa un portale dal quale i turisti potranno trarre informazioni sui percorsi e sulle possibilità di alloggio (ostelli, dormitori e altre strutture alternative).



XXIV° SESSIONE NAZIONALE DEL PARLAMENTO EUROPEO GIOVANI

Ad aprile 2009 si svolgerà presso il Teatro Persio Flacco di Volterra cinque giorni di lavoro organizzati dalla sezione italiana dell'associazione Parlamento Europeo dei Giovani per gli studenti delle scuole. Lo scopo è quello di selezionare 12 proposte di risoluzione che equivalgano a delle proposte di legge che verranno consegnate poi al Parlamento Europeo.

I ragazzi verranno ospitati all'interno della struttura del Siaf; la scelta della città di Volterra è stata voluta da Tommaso Sonno, "head organizer" di una sessione del parlamento e membro del Consiglio Direttivo dello Stesso.

PROGETTO DELAWARE

Grazie ad un accordo tra Fondazione CRV, Siaf, Comune di Volterra e Stato del Delaware è partito un progetto per la promozione della cultura e dell'arte volterrana negli Stati Uniti.

I contatti con lo Stato del Delaware sono iniziati in seguito all'apertura di un loro ufficio di rappresentanza a Pisa e all'interesse dimostrato nei confronti della Città di Volterra.

Ad Ottobre 2008 un delegazione composta dal Vicepresidente, dal Segretario Generale, dal Sindaco di Volterra e dal Direttore della Siaf si è recata nello stato del Delaware per prendere contatti con la loro Università. Nel contempo, anche a seguito di contatti a suo tempo intercorsi con una delegazione di insegnanti di scuole medie e superiori che si era recata a Volterra, è stato siglato un accordo di scambio culturale che prevede la permanenza negli USA di un artigiano per insegnare nelle scuole la lavorazione dell'alabastro. Sulla base del citato protocollo d'intesa la Fondazione CRV il Comune di Volterra e il distretto Scolastico del Delaware si sono impegnati a co-finanziare l'iniziativa che prevede nello specifico a carico degli americani la sistemazione e la retribuzione dell'artigiano e la promozione dell'iniziativa su giornali e televisioni mentre la Fondazione CRV si è fatta carico della spedizione delle pietre e degli strumenti necessari per la lavorazione.

Proprio mentre stiamo chiudendo il bilancio il Sig. Roberto Chiti, ambasciatore delle imprese volterrane, si trova nello Stato del Delaware per promuovere la cultura e la storia della città di Volterra e per insegnare la lavorazione della pietra volterrana.

Al termine del corso è prevista una mostra con gli oggetti realizzati dai ragazzi delle scuole e con 19 opere d'arte provenienti dalla collezione Bruchi di proprietà della Provincia di Pisa in comodato al Comune di Volterra.



“DOPO DI NOI” – SOCIETA DELLA SALUTE ALTA VAL DI CECINA – VOLTERRA € 87.500

Sono iniziate le prime attività del progetto attraverso il coinvolgimento delle famiglie interessate all'iniziativa.

INTERVENTI A FAVORE DELLA FREQUENZA DELLE SCUOLE SUPERIORI

La Fondazione Cassa di Risparmio di Volterra nella prospettiva di favorire la frequenza dei giovani nelle scuole superiori di Volterra ha accantonato la somma di € 40.000 che serviranno ad incentivare le iscrizioni degli studenti presso gli Istituti volterrani.

Successivamente verrà stipulato un protocollo di intesa con le Scuole Superiore e gli Enti Locali.

VIDEOENDOSCOPIA – AZIENDA USL 5 di PISA – VOLTERRA- € 100.000

Sono in corso contatti con l'Azienda USL 5 di Pisa per l'acquisto diretto da parte della Fondazione della strumentazione e successivamente verrà formalizzata la donazione alla USL 5 di Pisa.



.....ALCUNI PROGETTI FINANZIATI NEGLI ANNI GIUNTI A CONCLUSIONE

S.S. 68



Scorcio di Strada Statale 68 realizzato anche grazie al contributo della Fondazione Cassa di Risparmio di Volterra che ha finanziato il progetto.

TERME DEL BAGNONE

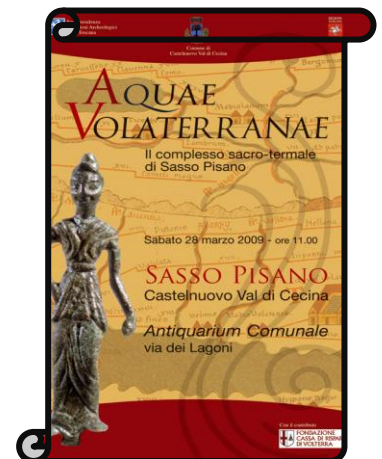

Scavi archeologici e restauro delle strutture archeologiche relative all'edificio sacro-termale etrusco in località Sasso Pisano realizzato grazie anche al contributo della Fondazione di € 200.000



OSSERVATORIO ASTRONOMICO PUBBLICO "CITTA' DI VOLTERRA"

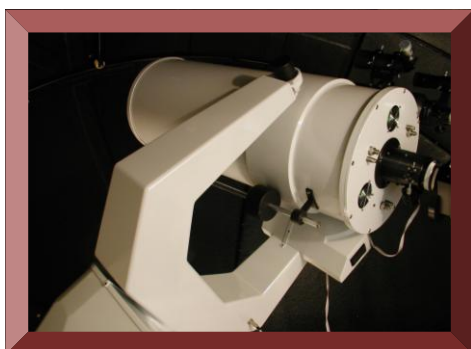

La realizzazione dell'Osservatorio astronomico pubblico è stata realizzata anche grazie al contributo della Fondazione CRV

Nel corso del 2009 è stato consegnato il progetto definitivo per la realizzazione dell'invaso artificiale in località Puretta che la Fondazione ha finanziato nel 2006 per € 150.000. Gli elaborati prodotti evidenziano con cura ogni dettaglio tecnico e rispondono positivamente alle esigenze di funzionalità della struttura e di rispetto e sostenibilità ambientale. Con la realizzazione dell'invaso si contribuirà ad alimentare gli acquedotti di Volterra e Pomarance e a salvaguardare la situazione del fiume Cecina garantendo una riduzione dei prelievi per il consumo idropotabile.

In sinergia con Consorzio Turistico e Comune di Volterra, la Fondazione ha finanziato inoltre il progetto per la nuova cartellonistica di Volterra chiamato "Il filo di Arianna". La presentazione del progetto che si è tenuta nel 2009 ha illustrato il logo della cartellonistica e le caratteristiche dei cartelli turistici.

La Fondazione si adopererà per far sì che gli enti preposti provvedano quanto prima all'attuazione e conseguentemente alla ricerca dei necessari finanziamenti come previsto dai protocolli d'intesa a suo tempo stipulati.



Centro Studi Santa Maria Maddalena

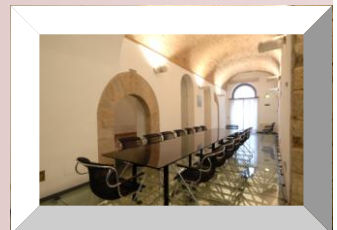
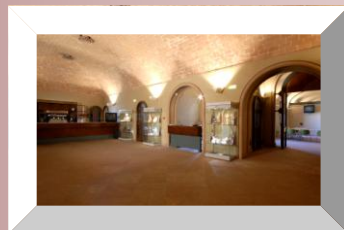
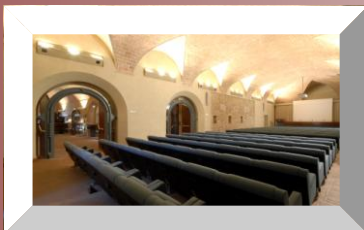
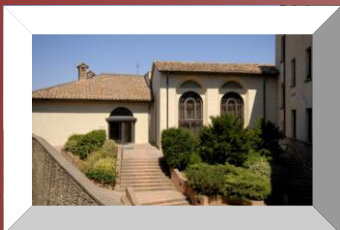



Fondo Gestione Centro Studi	2007	2008	2008	TOTALE
Stanziamanti	46.223	20.000	100.000	166.223
Utilizzato 2008		44.723		44.723
SALDO FONDO AL 31/12/2008				121.500

La Fondazione ha acquistato l'immobile del Centro Studi nell'anno 2007; e ha provveduto durante il 2008 alla gestione diretta con il proprio personale; l'obiettivo è quello di massimizzarne l'utilizzo per un miglior sviluppo del territorio, anche in sinergia con la SIAF per gli eventi che per la loro dimensione o per il particolare rilievo richiedono un ambiente suggestivo e di maggiori dimensioni.

Nel corso del 2008 è stato riclassificato a voce propria tra i fondi per erogazioni finalizzati, lo stanziamento costituito con fondo imputato ad erogazioni nei precedenti esercizi e allocato tra i debiti. Tale modifica è stata effettuata per una migliore chiarezza espositiva non trattandosi in effetti di debiti ma di una previsione di spesa finalizzata sia al funzionamento del Centro Studi che alla realizzazione di necessari lavori di manutenzione straordinaria e di ammodernamento delle dotazioni tecnologiche.

Il Fondo Gestione Centro Studi è stato costituito per € 166.223 utilizzando gli accantonamenti 2007 e 2008 come da tabella sopra riportata.

Relativamente all'utilizzo si è potuto notare un notevole incremento delle richieste che provengono nella maggior parte dei casi da comuni diversi da quello di Volterra.



Convegno Alcolismo

Dal 6 al 8 Maggio 2008 si è tenuto presso il Centro Studi S.Maria Maddalena un convegno di carattere mondiale "Alcoholism and Stress: A frame work for future treatment strategie" organizzato in collaborazione con l'Università di Camerino e la National Institute on Alcohol Abuse and Alcoholism .

Festa Polizia

Il 17 maggio 2008 è stata celebrata presso il Centro Studi Santa Maria Maddalena la Cerimonia del 150° anniversario della istituzione del Corpo della Polizia di Stato.



Università degli Studi di Siena

Dipartimento di Scienze Oftamologiche e Neurochirurgiche

Corso di aggiornamento in Oftalmologia: IL GLAUCOMA - dalla diagnosi alla terapia.

31 agosto – 6 settembre 2008 Scuola Internazionale di Robotica. WSK 2008

La scuola è stata organizzata congiuntamente dalla Scuola Superiore Sant'anna di Pisa, dalla Waseda University di Tokyo e dal KITS di Seoul, Corea. Sono stati ammessi 64 studenti neolaureati italiani, Giapponesi e Coreani per formare coloro "che saranno i progettisti dei robot più avanzati del futuro". Gli argomenti della scuola estiva spaziano dalle ingegneria, a medicina, fisiologia, neuroscienze ed etica, aspetti che caratterizzano il settore della biorobotica. L'anno prossimo si ritroveranno in Giappone, nel 2010 in Corea e poi ancora in Italia.

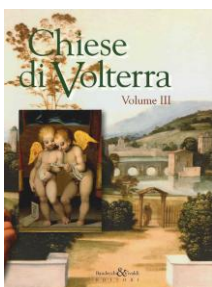

Chiese di Volterra 3

Il 27 Giugno 2008 si è tenuta presso il Centro Studi la presentazione pubblica del Volume "Chiese di Volterra III"

Complessivamente si sono registrate circa n° 2200 presenze per 40 giorni di attività, oltre all'utilizzo per finalità istituzionali e presentazione di progetti propri e significativi.





I BANDI EROGATIVI

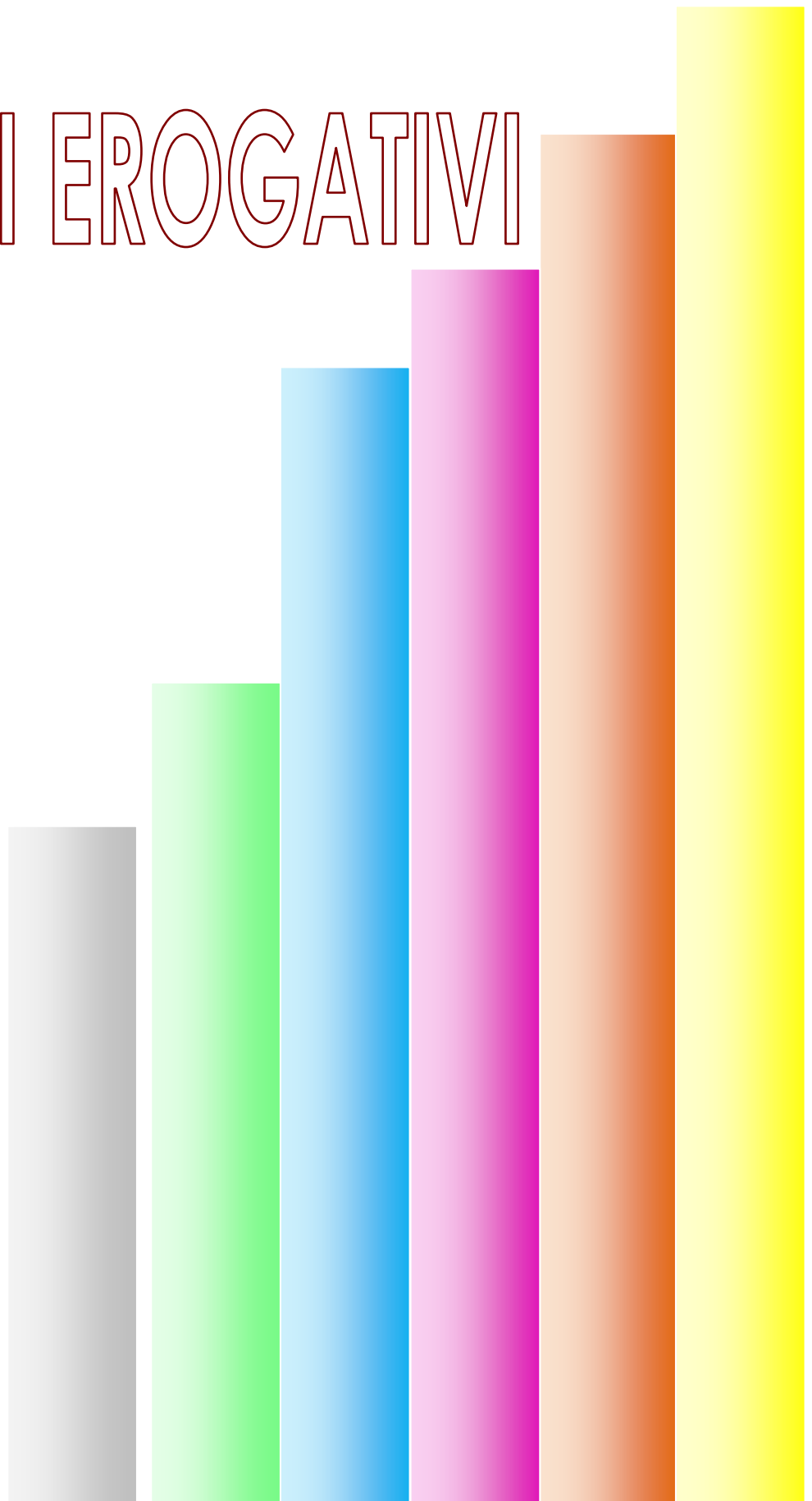



Iter delle domande pervenute con i Bandi Erogativi

Per la valutazione delle richieste provenienti dall'esterno vige il meccanismo procedurale utilizzato negli ultimi anni attraverso la ricezione e selezione delle richieste che razionalizza le operazioni di registrazione e di valutazione formale delle domande e garantisce una scelta conforme alle finalità statutarie di utilità sociale in un'ottica di trasparenza.

Con cadenza annuale vengono pubblicati i bandi erogativi in cui sono indicati i tempi, le modalità di presentazione ed i requisiti di ammissibilità delle richieste di contributo.

La Fondazione ha ritenuto valido e corretto mantenere anche per l'anno corrente il livello minimo di cofinanziamento obbligatorio del 25% modulato in base al costo dell'iniziativa presentata.

Le domande di contributo pervenute a fronte dei bandi sono sottoposte ad un primo vaglio di regolarità formale da parte della segreteria, il cui superamento consente il passaggio alla successiva fase di valutazione nel merito da parte delle Commissioni interne che operano un esame diretto prevalentemente a verificare la sussistenza e la consistenza dei criteri riportati nel regolamento di erogazione.

BANDI TEMATICI E D'AREA

Il nuovo bando di carattere sperimentale è nato con l'intento di stimolare e favorire progetti di più ampio respiro che potessero coinvolgere più soggetti, per accrescere ulteriormente il livello qualitativo delle iniziative e/o realizzare significativi interventi destinati a produrre utilità nel tempo.

Tale innovazione ha avuto influenza positiva sul territorio e sui temi affrontati in quanto si sono potute evidenziare sinergie significative tra i promotori dei progetti e l'originalità degli stessi.

Sono state accolte 6 domande su 15 per un totale di € 200.000; significativa è la richiesta che vedeva come capofila la Pro Loco Casciana Terme la quale è riuscita ad unire in un unico evento culturale ben 7 associazioni, di interesse inoltre l'acquisto di una cucina viaggiante in quanto i richiedenti si sono impegnati verso la Fondazione a porre gratuitamente la struttura anche ad altri enti per analoghe iniziative eliminando nel futuro spese che altrimenti sarebbero state di natura ripetitiva per il noleggio della struttura.



Richiedente	Oggetto Richiesta	Importo Richiesto	DELIBERATO
<p>SOC.MUTUO SOCCORSO PUBBLICA ASSISTENZA - MONTECERBOLI (PI)</p> <p>AGESCI - Montecerboli (PI)</p> <p>A.C. VALDICECINA - LARDERELLO (PI)</p>	<p>ACQUISTO PULMINO NOVE POSTI CON ATTREZZATURE PER PERSONE DISABILI</p>	<p>15.000,00</p>	<p>15.000,00</p>
<p>COMUNE DI SANTALUCE - SANTALUCE (PI)</p> <p>COMUNE DI CASTELLINA M.MA - CASTELLINA M.MA (PI)</p> <p>COMUNE DI ORCIANO PISANO - ORCIANO PISANO (PI)</p>	<p>REALIZZAZIONE DI UNO STUDIO DI FATTIBILITA' ATTRAVERSO INDAGINI GEOLOGICHE PER IL RECUPERO DELLA VALLE DEL TORRENTE MARMOLAJO E SUCCESSIVA REALIZZAZIONE DI UN PROGETTO PER LO SVILUPPO DI UN PERCORSO MUSEALE E DI ATTIVITA' ESTRATTIVE CHE RIGUARDINO L'ALABASTRO.</p>	<p>60.000,00</p>	<p>50.000,00</p>
<p>SCUOLA SUPERIORE SANT'ANNA - PISA (PI)</p> <p>SOCIETA DELLA SALUTE DELLA VALDERA - PONTEDERA (PI)</p> <p>COMUNE DI PONTEDERA - PONTEDERA (PI)</p>	<p>PROGETTAZIONE DI UN SISTEMA ICT PER AUMENTARE LA DIFFUSIONE ED IL CONSUMO DI PRODOTTI AGRICOLI CON OBIETTIVI DI PREVENZIONE E DI PROMOZIONE DELLA SALUTE PUBBLICA.</p>	<p>60.000,00</p>	<p>48.000,00</p>
<p>ISTITUTO TECNICO STATALE COMMERCIALE E PER GEOMETRI 'ENRICO FERMI' - PONTEDERA (PI)</p> <p>ISTITUTO PROFESSIONALE STATALE 'A. PACINOTTI' - PONTEDERA (PI)</p> <p>ISTITUTO TECNICO STATALE 'C. CATTANEO' - SAN MINIATO (PI)</p>	<p>PROGETTO DI CREAZIONE DI IMPRESA RIVOLTO AGLI STUDENTI DELLE QUARTE CLASSI DEGLI ISTITUTI TECNICI E PROFESSIONALI DELLA PROVINCIA DI PISA.</p>	<p>13.800,00</p>	<p>12.000,00</p>
<p>ASSOCIAZIONE PRO LOCO CASCIANA TERME - CASCIANA TERME (PI)</p> <p>US CALCIO CASCIANA TERME - CASCIANA TERME (PI)</p> <p>A.S.D.ATLETICO CASCIANA TERME</p> <p>ASSOCIAZIONE LA COMETA - CASCIANA TERME (PI)</p> <p>VIOLA CLUB - CASCIANA TERME - CASCIANA TERME (PI)</p> <p>FILARMONICA GIUSEPPE VERDI - CASCIANA TERME (PI)</p> <p>POLISPORTIVA CASCIANA TERME A.D.S. - CASCIANA TERME (PI)</p>	<p>ALLA CORTE DI MATILDE</p>	<p>50.000,00</p>	<p>45.000,00</p>
<p>A.S. SALINE - SALINE DI VOLTERRA (PI)</p> <p>POLISPORTIVA SALINE - SALINE DI VOLTERRA (PI)</p> <p>CONTRADA CAVALLARO MOIE REJIS - VOLTERRA (PI)</p>	<p>ACQUISTO DI UNA CUCINA VIAGGIANTE DA COLLOCARSI IN APPOSITI SPAZI ATTREZZATI IDONEI ALLA RISTORAZIONE, ALLE ATTIVITA RICREATIVE E SOCIALI IN OCCASIONE DI EVENTI SPORTIVI, RELIGIOSI, ISTITUZIONALI</p>	<p>30.000,00</p>	<p>30.000,00</p>



BANDI ORDINARI

La Fondazione riceve le sollecitazioni da parte del territorio mediante lo strumento del "bando erogativo" nel quale sono dettagliatamente riportate sia le condizioni di ammissibilità che i criteri generali per le valutazioni. Le richieste pervenute sono in primo luogo istruite dagli uffici di segreteria che ne verificano la completezza formale e la rispondenza ai requisiti stabiliti dal Regolamento; dopodiché vengono sottoposte alle determinazioni degli organi deliberanti (Commissione prima e Consiglio di Amministrazione in seguito per la delibera specifica) nell'ambito delle loro competenze.

La scelta dei progetti avviene sulla base della loro aderenza alle linee programmatiche espresse nel Documento Previsionale.

La Fondazione privilegia, di norma, i progetti che sono espressione del territorio di riferimento, valutandone il contenuto, il coinvolgimento di altri soggetti, i beneficiari e gli obiettivi che si intendono raggiungere, le risorse e i tempi necessari per la loro realizzazione; nella determinazione degli importi tiene conto delle disponibilità presenti sui vari settori.

Nel corso dell'anno sono pervenute oltre 500 domande, di cui 273 accolte con il fondo destinato ai Bandi Erogativi per un importo complessivo di **€ 2.082.307** assegnati, suddivisi tra i vari settori come segue:

SETTORE	Progetti Sostenuti	Importo
Arte, Attività e Beni Culturali	103	627.082
Salute Pubblica	25	361.340
Educazione, Istruzione e Formazione	58	380.200
Volontariato Filantropia e Beneficenza	49	182.285
Protezione Civile	3	27.000
Sviluppo Locale ed edilizia popolare	35	504.400
TOTALE	273	2.082.307

ARTE ATTIVITA' e BENI CULTURALI

La Fondazione sostiene la diffusione e la crescita della cultura e la salvaguardia del vasto patrimonio storico e artistico locale. Un'attività che si traduce in una vasta tipologia di interventi: sostegno dell'attività teatrali e museali e realtà pubbliche presenti sul territorio.

Sono esempi delle attività realizzate in questo settore mostre, supporto alla kermesse e alle rassegne di musica, teatro e cinema.

Sono state presentate 145 richieste di contributo per un totale di € 2.408.650 e sono state accolte 103 pratiche per un totale di € 628.082.

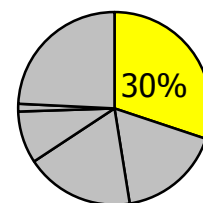



DENOMINAZIONE SOCIALE	OGGETTO RICHIESTA	DELIBERATO NETTO
ACCADEMIA DEI RIUNITI - VOLTERRA (PI)	GESTIONE DEL COMPLESSO IMMOBILIARE TEATRO PERSIO FLACCO ED ATTIVITA' TEATRALE NELLO STESSO	40.000,00
COMUNITA' MONTANA ALTA VAL DI CECINA - POMARANACE (PI)	Lavori di manutenzione straordinari facciata esterna lato sudovest del Palazzo De Larderel in Pomaranace	30.000,00
ASS. CULTURALE CARTE BLANCHE - VOLTERRA (PI)	COMPAGNIA DELLA FORTEZZA	25.000,00
ASSOCIAZIONE PRIMAVERA MUSICALE VOLTERRANA - VOLTERRA (PI)	PROMOZIONE DELLA CULTURA MUSICALE ED IN PARTICOLARE QUELLA LIRICA	25.000,00
VOLTERRADUEMILA6 - VOLTERRA (PI)	PROGETTAZIONE, PROMOZIONE E ORGANIZZAZIONE DELLA RIEVOCAZIONE MEDIEVALE 'VOLTERRA AD 1398'	20.000,00
PARROCCHIA DI SAN BIAGIO - MONTECATINI V.C. (PI)	Restauro conservativo, consolidamento, recupero funzionale, adeguamento igienico-sanitario ed impiantistico della Chiesa e della Canonica di San Biagio in Montecatini Val di Cecina	20.000,00
SEMINARIO VESCOVILE S. ANDREA - VOLTERRA (PI)	Intervento di restauro e consolidamento della balaustra del campanile e di parte strutturale del paramento murario a est del complesso del Seminario di Sant'Andrea - Volterra	20.000,00
PROVINCIA DI PISA - PISA (PI)	FESTIVAL VOLTERRATEATRO 2008	20.000,00
COMUNE DI POMARANACE - POMARANACE (PI)	PERIZIA DI STIMA DEI LAVORI DI RESTAURO E RISANAMENTO CONSERVATIVO DELL'EX SCUDERIE E DEI LOCALI SOVRASTANTI, DEL PALAZZO BIOCCHI A POMARANACE	20.000,00
TEATRO DI NASCOSTO HIDDEN THEATRE - VOLTERRA (PI)	PROGRAMMA 2008: 'NUOVE STRADE PER RIFUGIATI'	20.000,00
GRUPPO CULTURALE ASSOCIATO PROGETTO CITTA' L'AVVENTURA COLORATA MUSEO DELLA POESIA - VOLTERRA (PI)	FESTIVAL INTERNAZIONALE TEATRO ROMANO VOLTERRA - 'IL VERSO, L'AFFLATO, IL CANTO'. NOTTI AL TEATRO ROMANO DI VOLTERRA.	20.000,00
DIRES DIPARTIMENTO DI RESTAURO E CONSERVAZIONE DEI BENI ARCHITETTONICI UNIVERSITA' DEGLI STUDI DI FIRENZE - FIRENZE (FI)	Valorizzazione dei circuiti turistico-culturali del territorio volterrano	15.000,00
PROVINCIA DI PISA - PISA (PI)	Mostra 'Sovrani nel Giardino d'Europa. Pisa e i Lorena'	15.000,00
ACCADEMIA DELLA MUSICA CITTA' DI VOLTERRA - VOLTERRA (PI)	ATTIVITA' ISTITUZIONALE ACCADEMIA DELLA MUSICA 'CITTA' DI VOLTERRA' - CENTRO SPERIMENTALE MUSICA	15.000,00
COMUNE DI MONTEVERDI MARITTIMO - MONTEVERDI M MO (PI)	MONASTERI E CASTELLI NEL COMUNE DI MONTEVERDI MARITTIMO. PROGETTO DI PRIMA VALORIZZAZIONE DELLE INDAGINI STORICO - ARCHEOLOGICHE CON LA REALIZZAZIONE DI UN CENTRO DI DOCUMENTAZIONE.	15.000,00
ASSOCIAZIONE INTERNAZIONALE SCULTORI PER L'ALABASTRO - VOLTERRA (PI)	5° SIMPOSIO INTERNAZIONALE DI SCULTURA IN ALABASTRO	12.000,00
COMUNE DI ROSIGNANO MARITTIMO - ROSIGNANO MARITTIMO (LI)	'PARLARE DI CINEMA A CASTIGLIONCELLO' INCONTRI, SEMINARI, PROIEZIONI, MOSTRE	10.000,00
Comitato Lirica in Piazza - Volterra (PI)	ORGANIZZAZIONE DI EVENTI LIRICI	10.000,00
ASSOCIAZIONE VOLTERRA JAZZ - VOLTERRA (PI)	XV FESTIVAL 'VOLTERRA JAZZ 2008'	10.000,00
ASSOCIAZIONE CULTURALE MUSICASTRADA - LIBBIANO DI PECCIOLI (PI)	MUSICASTRADA FESTIVAL 2008	10.000,00



FONDAZIONE CASSA DI RISPARMIO DI VOLTERRA

COMUNE DI BIBBONA - BIBBONA (LI)	PROGETTO MUSICA & MUSICA 2008	10.000,00
CURIA VESCOVILE VOLTERRA - VOLTERRA (PI)	INVENTARIO INFORMATIZZATO DEI BENI STORICO - ARTISTICI DELLA DIOCESI DI VOLTERRA	10.000,00
ASSOCIAZIONE CORETTO DEI PINGUINI - VOLTERRA (PI)	ATTIVITA' ISTITUZIONALE DE 'IL CORETTO DEI PINGUINI'	8.000,00
FOTOIMMAGINE VOLTERRA - VOLTERRA (PI)	LUOGHI D'INCONTRO 2008	8.000,00
Studiolyra - VOLTERRA (PI)	'SINERGIE VOLTERRANE'	8.000,00
GRUPPO STORICO SBANDIERATORI E BALESTRIERI CITTA' DI VOLTERRA - VOLTERRA (PI)	INIZIATIVE DI QUALIFICAZIONE E VALORIZZAZIONE DEL GRUPPO SBANDIERATORI	8.000,00
PARROCCHIA BASILICA CATTEDRALE - VOLTERRA (PI)	Restauro della cappella feriale e della sacrestia e arredi lignei della Chiesa di San michele	8.000,00
COMITATO GEMELLAGGI DI VOLTERRA - VOLTERRA (PI)	OLTRE IL GEMELLAGGIO: INTENSIFICAZIONE DEGLI SCAMBI CON LE CITTA' GEMELLE E RICERCA DI NUOVE AMICIZIE.	6.000,00
PRO-LOCO SALINE - SALINE DI VOLTERRA (PI)	FESTEGGIAMENTI PATRONALI OTTOBRE 2008	6.000,00
CORALE GIACOMO PUCCINI VOLTERRA - VOLTERRA (PI)	'CANTARMAGGIO 2008' - 31 MAGGIO 'CONCERTO DI NATALE 2008' - 30 DICEMBRE	6.000,00
As. ChihaPiumeVolerà - VOLTERRA (PI)	Realizzazione repliche del nuovo Musical che ha debuttato nel 2007 e acquisto di attrezzature per avere più autonomia di operatività. Inizio preparazione nuovo spettacolo da portare al debutto nel 2009.	5.000,00
SLOW FOOD CONDOTTA DI VOLTERRA Alta Val di Cecina - VOLTERRA (PI)	TRADIZIONI ETNOBOTANICHE NEL TERRITORIO DELLA COMUNITA' MONTANA ALTA VAL DI CECINA APPLICATE ALLO SVILUPPO ECONOMICO, ALLA CONSERVAZIONE E ALLA VALORIZZAZIONE DEL TERRITORIO.	5.000,00
COMUNE DI BIBBONA - BIBBONA (LI)	MOSTRA 'ARIA'	5.000,00
CENTRO INTERDIPARTIMENTALE DI RICERCHE AGRO-AMBIENTALI 'ENRICO AVANZI' - SAN PIETRO A GRADO (PI)	Messa a punto di strategie e macchine operatrici per la protezione di manufatti in pietra di interesse storico e monumentale dal biodeterioramento causato dalla presenza di vegetazione spontanea (VeTUS - Vegetazione spontanea e Trattamenti Urbani Sostenibili)	5.000,00
COMUNE DI GUARDISTALLO - GUARDISTALLO (PI)	Completamento progetto 'I sentieri della memoria'	5.000,00
CONSORZIO DI BONIFICA VAL D'ERA - VOLTERRA (PI)	Valorizzazione del patrimonio archivistico del Consorzio Bonifica Valdera per la scoperta della storia del suo territorio di competenza	5.000,00
COMUNE DI CASTELNUOVO VAL DI CECINA - CASTELNUOVO VAL DI CECINA (PI)	ALLESTIMENTO DEL MUSEO DI CIVILTA' CONTADINA DI MONTECASTELLI PISANO	5.000,00
SOCIETA' ATLETICA VOLTERRA - VOLTERRA (PI)	SVOLGIMENTO ATTIVITA' SPORTIVA DI ATLETICA LEGGERA, CORSA DI ORIENTAMENTO E TREKKING. PARTECIPAZIONE A GARE DI ATLETICA LEGGERA E DI CORSA DI ORIENTAMENTO. ORGANIZZAZIONE MANIFESTAZIONI SPORTIVE A VOLTERRA. COLLABORAZIONE CON ALTRE ISTITUZIONI ED ENTI PER ORGANIZZAZIONE MANIFESTAZIONI SPORTIVE.	5.000,00
COMUNE DI SCARLINO - SCARLINO (GR)	PROGETTO SCIENTIFICO FINALIZZATO ALL'ALLESTIMENTO DEL MUSEO ARCHEOLOGICO DI PORTUS SCABRIS IN LOCALITA' PUNTONE	5.000,00



FONDAZIONE CASSA DI RISPARMIO DI VOLTERRA

LABORATORIO VOLTERRANO - PISA (PI)	UNIVERSITARIO	CONTRIBUTO ALLA DIFFUSIONE DELLA CONOSCENZA, DELLA FORMAZIONE DEI DISCENTI, DELLA RICERCA SCIENTIFICA, CHE DERIVANO DALLE APPLICAZIONI ANNUALI DI STUDIO, DI RICERCA DI INSEGNAMENTO.	5.000,00
FONDAZIONE PONTEDERA PONTEDERA (PI)	TEATRO	- IL CORPO - festival inaugurale del Teatro Era Pontedera, settembre - ottobre 2008	5.000,00
ASSOCIAZIONE LE GUADALUPE. PER LE ARTI - VOLTERRA (PI)		'150 ANNI GUADALUPE A VOLTERRA E IL SOGNO DEI TANGASSI'	5.000,00
COMITATO PRO CHIESINA DELLA - MONTECASTELLI PISANO (PI)		COMPLETAMENTO DEL TETTO ED ESECUZIONE DELLE OPERE INTERNE ED ESTERNE DELLA CHIESINA DI S. ANTONIO E LA PAGANINA	5.000,00
ASSOCIAZIONE ULTIMA FRONTIERA VOLTERRA (PI)		- REALIZZAZIONE DI UN LIBRO, ORGANIZZAZIONE DELLA V EDIZIONE DEL PREMIO LETTERARIO 'ULTIMA FRONTIERA' E ORGANIZZAZIONE DI EVENTI CULTURALI	4.000,00
Comune di Massa Marittima - (GR)		Organizzazione di mostre, multivisioni, convegni/seminari nell'ambito del Toscana FotoFestival	4.000,00
AMICI DEI MUSEI E DEI MONUMENTI VOLTERRANI - VOLTERRA (PI)		REALIZZAZIONE DI UNO STUDIO CONOSCITIVO DEL PATRIMONIO CULTURALE DIFFUSO	4.000,00
COMUNE DI POGGIBONSI - POGGIBONSI (SI)		'INCONTRI'	4.000,00
COMITATO DELLE CONTRADE DELLA DI VOLTERRA - VOLTERRA (PI)		PROSECUZIONE NELL'AMPLIAMENTO E NELL'ARRICCHIMENTO DEL CORTEO STORICO DELLE CONTRADE DI VOLTERRA: RIFACIMENTO E ABBELLIMENTO DEI COSTUMI E DOTAZIONI DEL CORPO DEGLI ARMATI	4.000,00
AGAPE COOPERATIVA SOCIALE FORNACETTE (PI)	ONLUS	- Ideazione e realizzazione pittorica attraverso l'utilizzo di terre naturali di un'opera artistica denominata 'Anello Terrestre', nella rotatoria situata in località 'I Fabbri' - Comune di Pontedera, ad opera dei ragazzi dei Centri Diurni Disabili della Valdera	4.000,00
PARROCCHIA DI SALINE - VOLTERRA (PI)	SALINE DI	REALIZZAZIONE AMBONE IN PIETRA - CHIESA DI S.S. PIETRO E LEOPOLDO DI SALINE DI VOLTERRA	4.000,00
COMUNE DI PALAIA - PALAIA (PI)		INTERVENTO DECORATIVO E DI RECUPERO DA ESEGUIRSI SUI PROSPETTI DELL'ISTITUTO SCOLASTICO DI FORCOLI	3.500,00
CONSULTA DELLA CULTURA VOLTEERRA - Assessorato alla Cultura - VOLTEERRA (PI)		NOTTI BIANCHE 2008	3.000,00
CENTRO CULTURALE PUNTO D'INCONTRO - CECINA (LI)		Premio Internazionale di Pittura e Scultura Cecinate 2008 - 3^ edizione	3.000,00
Ass. Culturale Piccolo Teatro Montecatini Val di Cecina (PI)		- LA RISCOPERTA DI ANTICHI MESTIERI ATTRAVERSO LA NASCITA DI GESU' OVVERO 'IL PRESEPE VIVENTE'	3.000,00
CENTRO DANZA CLASSICA CITTA' DI VOLTERRA - VOLTERRA (PI)		CONCORSO NAZIONALE DI DANZA 'CITTA' DI VOLTERRA'	3.000,00
G.S. PEDALE VOLTERRANO VOLTEERRA (PI)	ENZO SOCCHI -	GIRO CICLISTICO FEMMINILE DELLA TOSCANA ANNO 2008	3.000,00
ASSOCIAZIONE CULTURALE - VAGLIA (FI)	NARRAMONDO	LATINOAMERICA - progetto triennale	3.000,00
A.C.D. COSTA CASTIGLIONCELLO (LI)	ETRUSCA	- GARE CICLISTICHE INTERNAZIONALI DONNE ELITE (PROFESSIONISTE)	3.000,00
COMUNE DI CHIANNI - CHIANNI (PI)		RISTAMPA VOLUME '100 ANNI DI STORIA : CHIANNI NEL '900'	2.682,00



FONDAZIONE CASSA DI RISPARMIO DI VOLTERRA

COMPAGNIA BALESTRIERI CITTA' DI VOLTERRA - VOLTERRA (PI)	REALIZZAZIONE DEGLI ELEMENTI IN STOFFA A SOSTEGNO DEL PROGRAMMA GENERALE 'REALIZZAZIONE MONTURE STORICHE PERIODO RIFERIMENTO 1350'	2.500,00
Consorzio Città delle pietre ornamentali - RAPOLANO TERME (SI)	Pubblicazione di una guida dal titolo 'Pietre di Toscana', ed attività di presentazione e diffusione dell'opera	2.500,00
ASSOCIAZIONE TURISTICA PRO POMARANACE - POMARANACE (PI)	XXXVIII PALIO STORICO DELLE CONTRADE DI POMARANACE	2.500,00
PARROCCHIA DI RIPARBELLA S.GIOVANNI EVANGELISTA - RIPARBELLA (PI)	RESTAURO DEL PORTONE CENTRALE E DELLE PORTE LATERALI ESTERNE DEL 1800 DELLA CHIESA PARROCCHIALE S. GIOVANNI EVANGELISTA	2.300,00
ASSOCIAZIONE CLOVER ONLUS - COLLE DI VAL D'ELSA (SI)	TEATRO IN CARCERE	2.000,00
ASSOCIAZIONE CULTURALE IL GABBIANO - ARENA METATO (PI)	ALLESTIMENTO SPETTACOLO TEATRALE	2.000,00
ASS.MARCO POLO ACCADEMIA LIBERA NATURA E CULTURA - CECINA (LI)	Seconda edizione del Querceto International Piano Festival: aspetti didattico-formativi	2.000,00
ASD VELO ETRURIA POMARANACE - POMARANACE (PI)	GF. GEOTERMIA E BALZE (RICHIESTA FONDI)	2.000,00
VOLTERRA MOTO STORICHE - VOLTERRA (PI)	2° MANIFESTAZIONE 'GLI ETRUSCHI A VOLTERRA'	2.000,00
IDEE IN MOVIMENTO - CASCIANA TERME (PI)	PROMOZIONE DI ATTIVITA' CULTURALI E DI SPETTACOLO	2.000,00
ACCADEMIA DELLA CHITARRA Musica & C - PONTEDERA (PI)	'IL SUONO ORGANIZZATO' - SCUOLA ESTIVA INTERNAZIONALE, CONCERTI E INCONTRI 2008	2.000,00
ASS. TURISTICA PRO LOCO 'VALLE DEL DIAVOLO' - MONTECERBOLI (PI)	ATTIVITA' CUTURALE PER L'INTERO ANNO	2.000,00
CENTRO SPORTIVO VELATHRI A.S.D. - VOLTERRA (PI)	Attività Centro Sportivo Velathri ASD nuoto e Judo	2.000,00
ASSOCIAZIONE TURISTICA PRO MONTEGEMOLI - MONTEGEMOLI (PI)	PROGETTO DI MUSICA NEL TERRITORIO: 'CONCERTO IN FATTORIA' - IV° ANNO - 2007	1.500,00
CORO POLIFONICO MINATORI SANTA BARBARA - MASSA MARITTIMA (GR)	CONCERTO LIRICO IN PIAZZA	1.500,00
BIBLIOTECA DEL DUOMO - PONTEDERA (PI)	'BIBLIOLANDIA'	1.000,00
ASSOCIAZIONE MUSICALE G. VERDI - CASTELNUOVO VAL DI CECINA (PI)	ACQUISTO STRUMENTI PER SCUOLA DI MUSICA E REALIZZAZIONE DI CORSO DI VOCALIZZAZIONE PER ATTIVITA' CORALE	1.000,00
FILARMONICA PIETRO MASCAGNI CENTRO POLIVALENTE - CECINA (LI)	ATTIVITA' CONCERTISTICA E SCUOLA DI MUSICA	1.000,00
ASSOCIAZIONE CENTRO DIFFUSIONE DANZA - LARDERELLO (PI)	STAGE ESTIVO DI FORMAZIONE DI DANZA CLASSICA, MODERNO E CONTEMPORANEO.	1.000,00
CIRCOLO ARCI 'ASSOCIAZIONE FESTIVAL RESISTENTE' - GROSSETO (GR)	FESTIVAL RESISTENTE - X EDIZIONE	1.000,00
ASSOCIAZIONE 'LIBERA ESPRESSIONE CREATIVA' - VOLTERRA (PI)	ACQUISTO BENI STRUMENTALI PER L'ATTIVITA' ASSOCIATIVA	1.000,00
ACCADEMIA DI SAN GIOVANNI POGGIBONSI (SI)	CONTRIBUTO PER L'ACQUISTO DI VOLUMI PER LA BIBLIOTECA MAGISTRALE 'MONS. FAUSTO VALLAINC' SITA NEL CASTELLO DELLA MAGIONE, PER COMPLETARE ALCUNE IMPORTANTI COLLANE	1.000,00
GRUPPO DONATORI DI SANGUE FRATRES - FABBRICA DI PECCIOLI (PI)	'TUTTI IN SCENA: SI VA A TEATRO'	1.000,00



FIDAPA SEZ.CECINA - CECINA (LI)	TAVOLA ROTONDA: ALLA RICERCA DI UN VALORE PERDUTO: 'IL RISPETTO'	1.000,00
COOPERATIVA SOCIALE IL COSMO - ROSIGNANO SOLVAY (LI)	PROGETTO DI PROMOZIONE DELLA LETTURA CHE VUOL FAR TESORO DEL VALORE COMUNICATIVO - RELAZIONALE DELLA LETTURA E SOPRATTUTTO DELL'OGGETTO - LIBRO CHE VERRA' COSTRUITO DA BAMBINI DIVERSAMENTE ABILI.	1.000,00
ASSOCIAZIONE ARCHEOLOGICA DELLA VALDELSA FIORENTINA - GAMBASSI TERME (FI)	VALORIZZAZIONE DEL PATRIMONIO STORICO - ARCHEOLOGICO DEL COMUNE DI GAMBASSI TERME.	1.000,00
ASS UN SOFFIO DI TOSCANA - LA VALLE DEL DIAVOLO - POMARANACE (PI)	Creazione di materiale cartaceo, organizzazione eventi mirati alla valorizzazione e la promozione delle aree geotermiche e dei prodotti locali	1.000,00
ASSOCIAZIONE CULTURALE LA TORRE - MONTECASTELLI PISANO (PI)	LA VAL DI CECINA NEL RISORGIMENTO SULLE TRACCE DI GARIBALDI	1.000,00
ASSOCIAZIONE CULTURALE 'ETRURIA CLASSICA' - PIOMBINO (LI)	9° RASSEGNA NAZIONALE MUSICALE 'CITTA' DI SAN VINCENZO'	1.000,00
CIRCOLO FESTAMBIENTE - RISPESCIA (GR)	CLOROFILLA FILM FESTIVAL	1.000,00
ASSOCIAZIONE CORI DELLA TOSCANA - AREZZO (AR)	VALLI IN CANTO - Valdera e Val di Cecina in coro	1.000,00
CENTRO ARTISTICO IL GRATTACIELO - LIVORNO (LI)	1° EDIZIONE 'PREMIO NINO DE RELIQUIS'	1.000,00
ASSOCIAZIONE CULTURALE 'IL MOSAICO' - PISA (PI)	Realizzazione di pubblicazione sulle Sale Consiliari dei Comuni della Provincia di Pisa	1.000,00
ASSOCIAZIONE CULTURALE SPAZIO MINERVA - MONTESCUDAIO (PI)	COMPRESENZE 2008	1.000,00
ASSOCIAZIONE MUSICALE SARABIGBAND - CECINA (LI)	ATTIVITA' CONCERTISTICA	1.000,00
TEATRIKO S TEATRO ARTI CULTURE COLLE DI VAL D'ELSA (SI)	4° RASSEGNA 'BARACCHE E BURATTINI' TEATRO DI FIGURA - SPETTACOLI, LABORATORI, CLOWNERIE	1.000,00
ASS. PERIGNANESE PER LE ATTIVITA' FOLCLORISTICHE E CULTURALI - PERIGNANO (PI)	XXXIV° EDIZIONE DEL PALIO DELLE CONTRADE	800,00
GRUPPO VOCALE SANTA CECILIA - BIBBONA (LI)	Organizzazione di due concerti, sistemazione della sede e pubblicazione di un CD	800,00
SOCIETA' FILARMONICA SAN MARTINO - SELVATELLE (PI)	ATTIVITA' CONCERTISTICA E SCUOLA DI MUSICA	800,00
CORO STELLA DEL MARE - CECINA (LI)	Organizzazione Rassegne: 'Concerto di Primavera (XV) e Concerto d'estate (XVII) - Trasferta e soggiorno in altra regione d'Italia (Lombardia)	700,00
ASSOCIAZIONE CULTURALE 'SOCIETA' SPADACROCE' - VOLTERRA (PI)	MIGLIORAMENTO ACCESSORI, DOTAZIONE ED IMMAGINE DELL'ASSOCIAZIONE	500,00
ASSOCIAZIONE CULTURALE TIMBRE TEATRO VERDI ARCINUOVASSOCIAZIONE - POGGIBONSI (SI)	'DENTRO IL TEATRO' - laboratorio di formazione teatrale	500,00
CIRCOLO CULTURALE FENALC 'FLORIO CASTELLANI' - CECINA (LI)	Mostra ARTEDONNA	500,00
CORO FRANCESCO BIANCIARDI - CASOLE D'ELSA (SI)	RASSEGNE CORALI ANNO 2008	500,00



SVILUPPO LOCALE ed EDILIZIA POPOLARE LOCALE

Sono state finanziate 35 richieste di contributo per un totale di € 504.400 a fronte di € 1.838.796 richiesti.

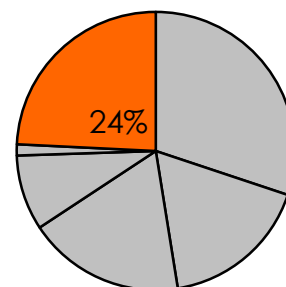



DENOMINAZIONE SOCIALE	OGGETTO RICHIESTA	DELIBERATO LORDO
CONSORZIO TURISTICO VOLTERRA VAL DI CECINA SCRL - VOLTERRA (PI)	VOLTERRA NEL MONDO: PROMOZIONE E VALORIZZAZIONE DELL'IMMAGINE DI VOLTERRA E DEL TERRITORIO PER LA QUALIFICAZIONE E LO SVILUPPO DEL TURISMO	40.000,00
COMUNE DI VOLTERRA - VOLTERRA (PI)	RESTAURO E RISANAMENTO CONSERVATIVO FONTI DI DOCCIOLA	40.000,00
ASSOCIAZIONE TARTUFAI DELLA VAL DI CECINA - VOLTERRA (PI)	VOLTERRAGUSTO 2008	30.000,00
ASSOCIAZIONE PRO VOLTERRA - VOLTERRA (PI)	PROMOZIONE DELLE ATTIVITA' DI COMUNICAZIONE CON RIFERIMENTO ALLA CULTURA, AGLI EVENTI TIPICI E ALLA TRADIZIONE.	30.000,00
COMUNE DI CECINA - CECINA (LI)	PROGETTO 1 - ABBATTIMENTO BARRIERE ARCHITETTONICHE MARINA DI CECINA	25.000,00
CONFRATERNITA DI MISERICORDIA - CASTELNUOVO VAL DI CECINA (PI)	Ristrutturazione edificio sede associazione	20.000,00
CAPITOLO DEI CANONICI DI VOLTERRA - VOLTERRA (PI)	Consolidamento e restauro della Chiesa romanica di S. Ottaviano posta in Loc. Cozzano, Pod. S. Ottaviano	20.000,00
ASSOCIAZIONE UNA CASA PER TUTTI - VOLTERRA (PI)	UNA CASA PER TUTTI 2008	20.000,00
Associazione Il Botteghino MONTECASTELLI PISANO (PI)	REALIZZAZIONE DI UN CENTRO POLIFUNZIONALE MEDIANTE IL RECUPERO DI AREA PUBBLICO - PRIVATA, A MONTECASTELLI PISANO.	20.000,00
COMUNE DI LARI - LARI (PI)	Ristrutturazione e Riqualificazione funzionale nuovi locali archivio storico comunale	15.000,00
COMUNE DI Crespina - Crespina (PI)	RECUPERO E RIQUALIFICAZIONE PIAZZA C. BATTISTI, Crespina (PI)	15.000,00
COMUNE DI CASTELNUOVO VAL DI CECINA - CASTELNUOVO VAL DI CECINA (PI)	PROGETTO CASTAGNETO	15.000,00
COMUNE DI Casciana Terme - Casciana Terme (PI)	ADEGUAMENTO FUNZIONALE DEL PARCO PUBBLICO 'LA TELA DEL RAGNO'	15.000,00
Parrocchia San Martino - Sassa (PI)	'RESTAURO E RISANAMENTO CONSERVATIVO DELLA CHIESA DI SAN MARTINO A SASSA'	10.000,00
CONGREGAZIONE DELLE SORELLE DEI POVERI DI S.CATERINA - ROMA (RM)	Intervento di straordinaria manutenzione impianto di riscaldamento, condizionamento, idrico-sanitario e antincendio dell'Istituto Sacro Cuore - Casa Religiosa di assistenza per anziani sita in Pomarance Via Mario Bardini 9	10.000,00
COMUNE DI RIPARBELLA - RIPARBELLA (PI)	Restauro e consolidamento del Cimitero comunale monumentale di Riparbella	10.000,00
COMUNE DI POMARANCE - POMARANCE (PI)	PROGETTO ARIANNA STUDIO SEGNALETICA VERTICALE DEL COMUNE DI POMARANCE E FORNITURA E POSA IN OPERA DELLA SEGNALETICA STESSA.	10.000,00
COMUNE DI MONTECATINI VAL DI CECINA - MONTECATINI VAL DI CECINA (PI)	PROGETTO PER LA MANUTENZIONE STRAORDINARIA ED IL MIGLIORAMENTO DELLA STRUTTURA DELL'EDIFICIO ADIBITO A SCUOLA MATERNA IN PONTEGINORI'	10.000,00
COMUNE DI MONTECATINI VAL DI CECINA - MONTECATINI VAL DI CECINA (PI)	NUOVA COSTRUZIONE PARCHEGGIO PUBBLICO	10.000,00



Comune di Massa Marittima - Massa Marittima (GR)	SVILUPPO LOCALE: REALIZZAZIONE MUSEO DIFFUSO DI PRATA - VALORIZZAZIONE PARCO ARCHEO/INDUSTRIALE IN VALPIANA	10.000,00
COMUNE DI GUARDISTALLO - GUARDISTALLO (PI)	RISTRUTTURAZIONE TEATRO V. MARCHIONNESCHI	10.000,00
COMUNE DI FAUGLIA - FAUGLIA (PI)	REALIZZAZIONE OPERE DI RISANAMENTO CAMPO SPORTIVO DEL CAPOLUOGO	10.000,00
COMUNE DI CHIANNI - CHIANNI (PI)	NUOVO ARREDO URBANO DI PIAZZA B. GIORDANO IN RIVALTO - CHIANNI	10.000,00
COMUNE DI BIENTINA - BIENTINA (PI)	SISTEMAZIONI ESTERNE CENTRO CIVICO E COMPLETAMENTO LAVORI DELLE SCUOLE ALLE QUATTRO STRADE DI BIENTINA	10.000,00
ASSOCIAZIONE LIBERAMENTE NATURAL SOLIDARIETA' onlus - POMARANZE (PI)	'RI-SALENDO SUL MONTERUFOLI'	10.000,00
PARROCCHIA SAN DONATO - TERRICCIOLA (PI)	RECUPERO STATICO SANTUARIO DI MONTEROSSO	8.000,00
PARROCCHIA DI SAN CIPRIANO - VOLTERRA (PI)	RESTAURO E CONSOLIDAMENTO DELLE COPERTURE E DELLE STRUTTURE DELLA CHIESA DI S. CIPRIANO IN VOLTERRA	8.000,00
PROVINCIA DI LIVORNO ASSESSORATO ALL'AMBIENTE - LIVORNO (LI)	TURISMO E MARKETING TERRITORIALE PER LA PACE. SVILUPPO RECIPROCO E FORMAZIONE.	5.000,00
PARROCCHIA DI S. ALESSANDRO - VOLTERRA (PI)	RECUPERO DI UNA AREA PER LA REALIZZAZIONE DI UN CAMPO DI CALCETTO PARROCCHIALE	5.000,00
ASSOCIAZIONE TRA I PRODUTTORI DI LATTE E DI PECORINO DELLE BALZE VOLTERRANE - VOLTERRA (PI)	PROGETTO FINALIZZATO AL RAFFORZAMENTO DELLA CONOSCENZA DI 'VOLTERRAGUSTO' IN CONTEMPORANEA CON LA VALORIZZAZIONE DEL MARCHIO 'PECORINO DELLE BALZE VOLTERRANE' E PRODOTTI TIPICI DELLA VAL DI CECINA	5.000,00
AERO CLUB DI PISA FEDERICO CITI - PONSACCO (PI)	ASFALTATURA DELLA STRADA DI ACCESSO ALLE INFRASTRUTTURE ED AI SERVIZI DELL'AVIOSUPERFICIE	5.000,00
ASSOCIAZIONE CASA DEL PADRE CELESTE - SAN VINCENZO (LI)	COSTRUZIONE CASA ACCOGLIENZA	4.000,00
CONFRATERNITA MISERICORDIA RIPARBELLA - RIPARBELLA (PI)	Realizzazione Sede e Garage 4° lotto	3.000,00
ASSOCIAZIONE SPORTIVA PEGASO - CASCIANA TERME (PI)	ORGANIZZAZIONE DI MANIFESTAZIONE AUTOMOBILISTICA DENOMINATA 'RALLY SPRINT DI CASCIANA TERME'	1.500,00
SCUDERIA AUTOMOBILISTICA LAGONE CORSE - CASTELNUOVO VAL DI CECINA (PI)	30° RALLY ALTA VAL DI CECINA	900,00



SALUTE PUBBLICA MEDICINA PREVENTIVA E RIABILITATIVA

La Fondazione lavorando in collaborazione con le strutture sanitarie locali, cerca di contribuire alla realizzazione dei progetti che mirano alla prevenzione, cura e assistenza delle patologie più diffuse.

Il sostegno della Fondazione per la sanità è visibile anche attraverso il finanziamento di progetti che vedono l'acquisto di autoambulanze, e contributi alla realizzazione di strutture fisse decentrate sul territorio.

Nel 2008 le erogazioni deliberate nel settore salute pubblica, medicina preventiva e riabilitativa sono state 25 per un totale di € 361.340

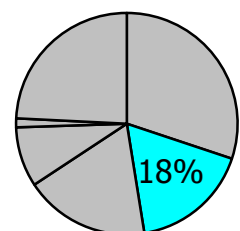



DENOMINAZIONE SOCIALE	OGGETTO RICHIESTA	DELIBERATO LORDO
SOCIETA DELLA SALUTE DELL'ALTA VAL DI CECINA - VOLTERRA (PI)	Sostegno per l'anziano e per la sua famiglia	40.000,00
COMUNE DI MONTEROTONDO M.MO - MONTEROTONDO M.MO (GR)	Realizzazione di un nuovo centro Socio-Sanitario nel capoluogo.	40.000,00
COMUNE DI VOLTERRA - VOLTERRA (PI)	La piscina di Fontecorrenti: una realtà per la città di Volterra ed il suo territorio	40.000,00
AZIENDA U.S.L. 5 DI PISA - VOLTERRA (PI)	Riqualificazione e ampliamento degli appartamenti - casa famiglia per la salute mentale in Alta Val di Cecina	40.000,00
MISERICORDIA DI VOLTERRA - VOLTERRA (PI)	Acquisto di nuova Ambulanza 2008	30.000,00
ASSOCIAZIONE 'MONDO NUOVO' onlus ALTA VAL DI CECINA - VOLTERRA (PI)	LABORATORI POLIFUNZIONALI	30.000,00
ISTITUTO SANTA CHIARA - VOLTERRA (PI)	L'EQUIPE MULTIDISCIPLINARE PER LA TERZA ETA'	25.000,00
CONFRATERNITA MISERICORDIA DI SALINE - SALINE DI VOLTERRA (PI)	ACQUISTO NUOVA AUTOAMBULANZA	20.000,00
DIPARTIMENTO CARDIO TORACICO E VASCOLARE - UNIVERSITA' DI PISA - PISA (PI)	STUDIO DELLE RELAZIONI FRA PARAMETRI FUNZIONALI CARDIACI E VASCOLARI (ACCOPIAMENTO VENTRICOLO ARTERIOSO) NELL'IPERTENSIONE ARTERIOSA ESSENZIALE.	20.000,00
DIPARTIMENTO DI ONCOLOGIA, TRAPIANTI E DELLE NUOVE TECNOLOGIE IN MEDICINA UNIVERSITA' DI PISA - PISA (PI)	RICERCA SCIENTIFICA IN CAMPO ONCOLOGICO (LEUCEMIA MIELOIDE CRONICA)	10.000,00
COMITATO ZONALE UISP - VOLTERRA - VOLTERRA (PI)	DIVERSAMENTE SPORT	8.000,00
Associazione Toscana Paraplegici Val di Cornia Sez. Val di Cornia - SAN VINCENZO (LI)	L'autonomia come risorsa	8.000,00
A.V.I.S. VOLTERRA SEZIONE ZONALE ALTA VAL DI CECINA - VOLTERRA (PI)	Incremento donazioni - ricerca di nuovi donatori	7.000,00
FONDAZIONE Casa di Riposo Dott. Giampieri - Ponsacco (PI)	SVILUPPO SERVIZI ALLA PERSONA (ATTREZZATURE PALESTRA PER FISIOTERAPIA E REALIZZAZIONE SALA POLIVALENTE)	7.000,00
FONDAZIONE TERRITORI SOCIALI ALTAVALDELTA - POGGIBONSI (SI)	UN AMICO PER TELEFONO	5.000,00
CROCE ROSSA ITALIANA COMITATO LOCALE DI GUARDISTALLO - GUARDISTALLO (PI)	Acquisto Fiat Doblò Multijet Dynamic 1.9 attrezzato per il trasporto disabili e provvisto di sollevatore elettroidraulico per il sollevamento delle carrozze	5.000,00
SPORT INSIEME LIVORNO ASSOCIAZIONE SPORTIVA DILETTANTISTICA DISABILI - LIVORNO (LI)	TORNEO INTERNAZIONALE DI TENNIS SU SEDIA A ROTELLE	5.000,00
CONFRATERNITA DI MISERICORDIA DI PONSACCO - PONSACCO (PI)	Acquisto Ducato per trasporto disabili e anziani - Acquisto sedia per montascale	4.190,00
SOCIETA' VOLONTARIA DI SOCCORSO PUBBLICA ASSISTENZA LIVORNO - LIVORNO (LI)	Realizzazione di innovazione tecnologica con messa in servizio di ECG con trasmissione dati e diagnosi automatica su Postazione Medica	3.400,00



	Avanzata	
ASD POLISPORTIVA LIBERTAS ROSIGNANO - ROSIGNANO SOLVAY (LI)	COLLABORIAMO 2008	3.000,00
ASSOCIAZIONE TENNIS CECINA - CECINA (LI)	Progetto fisioterapico sportivo per disabili fisici su sedia a rotelle e non	3.000,00
A.C. VILLAMAGNA 'Don Leonardo Bianchi' - VILLAMAGNA (PI)	ATTIVITA' MOTORIA ANNO 2008	3.000,00
Associazione Volontari Val di Sterza - SASSA (PI)	SERVIZI SOCIALI CON AUTOVETTURA - ANNO 2008	2.000,00
ASSOCIAZIONE NON PIU' SOLA ONLUS Ass della Valdera a sostegno delle donne con patologia oncologica - VOLTERRA (PI)	Attività di sostegno per i pazienti oncologici ed i loro familiari	2.000,00
A.I.D.O. GRUPPO SELVATELLE E TERRICCIOLA - SELVATELLE (PI)	SENSIBILIZZAZIONE E PROPAGANDA SUI TEMI DEL TRAPIANTO DI ORGANI	750,00



EDUCAZIONE, ISTRUZIONE FORMAZIONE acquisto prodotti editoriali...

La Fondazione sostiene le attività degli istituti scolastici di ogni ordine e grado.

Gli interventi realizzati e in cantiere contemplano sia le attività educative delle scuole materne sia anche la formazione e l'istruzione generale dei meno giovani.

I progetti finanziati nel settore sono stati 58 con erogazioni per un totale di € 380.200.

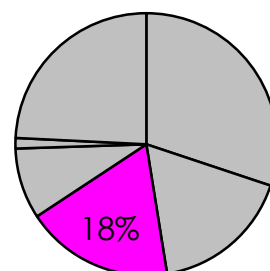
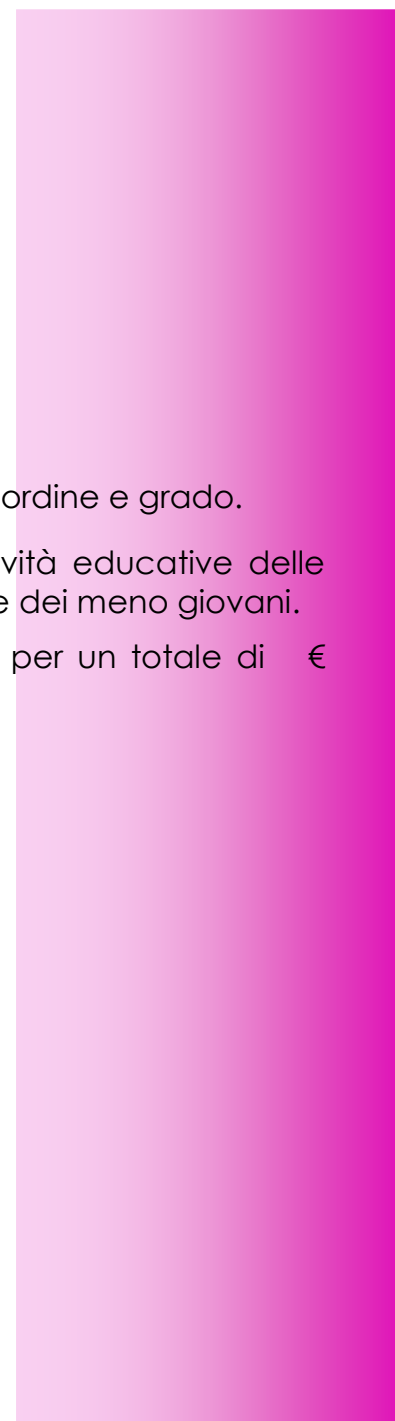



DENOMINAZIONE SOCIALE	OGGETTO RICHIESTA	DELIBERATO NETTO
ISTITUTO D'ISTRUZIONE SUPERIORE G. CARDUCCI - VOLTERRA (PI)	LINGUAGGI NEL TEMPO	40.000,00
ISTITUTO COMPRENSIVO VOLTERRA - VOLTERRA (PI)	CONTINUITA' CONSOLIDAMENTO AMPLIAMENTO TERRITORIALITA' DELL'OFFERTA FORMATIVA DELLA SCUOLA DELL'INFANZIA E DEL PRIMO CICLO DI VOLTERRA E MONTECATINI	40.000,00
I.T.C.G. - VOLTERRA - VOLTERRA (PI)	INTERVENTO A SOSTEGNO E POTENZIAMENTO DELL'AZIONE EDUCATIVA	39.999,98
GRUPPO ITALIANO AMICI DELLA NATURA SEZIONE DI VOLTERRA - VOLTERRA (PI)	SISTEMAZIONE AREA CIRCOSTANTE STRUTTURA OSSERVATORIO ASTRONOMICO - ACQUISTO DI APPARECCHIATURE TECNICHE DI CONTROLLO, COMUNICAZIONE E DIDATTICO SCIENTIFICHE	21.000,00
DIPEC CENTRO DI RICERCA E FORMAZIONE SUL DIRITTO PUBBLICO EUROPEO E COMPARATO - SIENA (SI)	VIII CORSO DI FORMAZIONE SUPERIORE IN DIRITTO COSTITUZIONALE ANNO 2008	20.000,00
COMUNE DI CECINA - CECINA (LI)	ATTIVAZIONE DI UN MASTER DI 1° LIVELLO NEL SETTORE VITIVINICOLO	15.000,00
CENTRO TERRITORIALE PERMANENTE PER L'EDUCAZIONE DEGLI ADULTI ISTITUTO COMPRENSIVO DI VOLTERRA - VOLTERRA (PI)	PROMUOVERE SINERGIE...SVILUPPARE LA CULTURA DELLA QUALITA'. Percorsi formativi per produttori operatori turistici e commercianti.	15.000,00
COMUNE DI GROSSETO - GROSSETO (GR)	PROGETTO: 'CAMPI ESTIVI'	15.000,00
ISTITUTO COMPRENSIVO STATALE SCUOLA MATERNA, ELEMENTARE E MEDIA - LARI (PI)	INNOVAZIONE TECNOLOGICA	10.600,00
A.C. GIOVANILE VALDICECINA - SALINE DI VOLTERRA (PI)	DIAMO UN'OPPORTUNITA'	10.000,00
COMUNE DI BIENTINA - BIENTINA (PI)	FORNITURA ARREDI SCOLASTICI SCUOLA ELEMENTARE CAPOLUOGO	10.000,00
COMUNE DI COLLE DI VAL D'ELSA - COLLE DI VAL D'ELSA (SI)	CORSO DI ORIENTAMENTO PRE-UNIVERSITARIO	10.000,00
Idealcoop Società Cooperativa Sociale Onlus - POMARANCE (PI)	Progetto VIDEONICA, laboratorio permanente di supporto audiovisivo e multimediale per le scuole dell'Alta Val di Cecina, sostitutivo dei servizi precedentemente offerti dalla B.I.A. Banca Intercomunale Audiovisivi	10.000,00
COMUNE DI POGGIBONSI - POGGIBONSI (SI)	'DALL'ARCHEOLOGIA ALLA MUSICA PASSANDO PER LA SCUOLA. L'OFFERTA FORMATIVA DEL COMUNE DI POGGIBONSI'	10.000,00
COMUNE DI FAUGLIA - FAUGLIA (PI)	PROGETTO PASCU 'CORSO DI EDUCAZIONE ALLA NAVIGAZIONE INTERNET SICURA ED ALL'USO DI SOFTWARE FREE RIVOLTO AI GENITORI DEGLI ALUNNI DELLE SCUOLE DI FAUGLIA, MATERNE, ELEMENTARI E MEDIE INFERIORI'	7.000,00
ISTITUTO COMPRENSIVO 'G. MARITI' - FAUGLIA (PI)	'A SCUOLA SENZA ZAINO: PER UNA SCUOLA MENO PESANTE'	5.000,00



FONDAZIONE CASSA DI RISPARMIO DI VOLTERRA

COMUNE DI RIPARBELLA - RIPARBELLA (PI)	PUBBLICAZIONE DIDATTICO - PROMOZIONALE SUL TERRITORIO DEL COMUNE DI RIPARBELLA DAL TITOLO 'GUIDA ALLA NATURA DI RIPARBELLA'	5.000,00
CENTRO STUDI BHAKTIVEDANTA DI STORIA E FILOSOFIA VAISHNAVA (CSB) - PERIGNANO (PI)	CREAZIONE E PUBBLICAZIONE DI NUOVI PRODOTTI EDITORIALI ATTINENTI L'AMBITO DI RICERCA, INSEGNAMENTO E FORMAZIONE DELL'ACCADEMIA CSB E LORO DIFFUSIONE SUL TERRITORIO ATTRAVERSO EVENTI PROMOZIONALI	5.000,00
ASSOCIAZIONE PRIMO PIANO - VOLTERRA (PI)	DIFFONDERE LA CONOSCENZA DEL CINEMA	5.000,00
ISTITUTO COMPRESIVO SCUOLA MATERNA, ELEMENTARE E MEDIA 'MARCO TABARRINI' - POMARANCI (PI)	ADEGUAMENTO SETTORE TECNOLOGICO/DIDATTICO	5.000,00
CENTRO SPORTIVO ITALIANO (C.S.I.) COMITATO ZONALE AUTONOMO DI VOLTERRA - VOLTERRA (PI)	EDUCAZIONE FISICA E MOTORIA - EDUCAZIONE AL FAIR PLAY	5.000,00
COMUNE DI GROSSETO - GROSSETO (GR)	PROGETTO: 'QUALITA' ISTITUZIONE ISIDE'	5.000,00
DIREZIONE DIDATTICA STATALE 'C. COLLODI' - CECINA (LI)	LA SCUOLA DEL SUCCESSO FORMATIVO (AMPLIAMENTO OFFERTA FORMATIVA PER LA PREVENZIONE E SUPERAMENTO DISAGIO SCOLASTICO E L'EMERGERE DELLE ECCELLENZE)	5.000,00
FILARMONICA G. PUCCINI - POMARANCI (PI)	POTENZIAMENTO SCUOLA DI MUSICA/PROMOZIONE SOCIALE DELLA CULTURA MUSICALE	5.000,00
UNIVERSITA'DI PISA SCIENZE ARCHEOLOGICHE PALEONTOLOGIA UMANA b - PISA (PI)	INTERVENTI PER LA VALORIZZAZIONE DELL'AREA ARCHEOLOGICA DELL'ACROPOLI DI VOLTERRA: LA CAMPAGNA DI SCAVO 2008	5.000,00
ISTIT.COMPRENSIVO SCUOLA MATERNA ELEMENTARE MEDIA 'I.O. GRISELLI' - MONTESCUDAIO - MONTESCUDAIO (PI)	'DAI PRIMI PASSI AL PALCOSCENICO'	4.000,00
ASSOCIAZIONE DALETH CONCERTI - CASTAGNETO CARDUCCI (LI)	'A SQUOLA DI MUSICA'	4.000,00
SCUOLA SECONDARIA DI 1° GRADO 'L. DA VINCI' - POGGIBONSI (SI)	POTENZIAMENTO LABORATORI E ATTIVITA' DI SCAMBIO CON SCUOLE EUROPEE	4.000,00
COMUNE DI PALAIA - PALAIA (PI)	GUIDA PER RAGAZZI AL MUSEO DELLA CIVILTA' CONTADINA DI MONTEFOSCOLI	3.500,00
SCUOLA MATERNA SAVINA PETRILLI - VOLTERRA (PI)	PROGETTO: 'CENTRO GIOCO EDUCATIVO' PER BAMBINI 18/36 MESI	3.000,00
ASS. CULTURALE TEATRO DELL'ANIMA - VOLTERRA (PI)	LABORATORIO DI LETTURA / SCRITTURA / STUDIO SUL TESTO / SCRITTURA PER LA SCENA / FASE EDITORIALE DEI TESTI REALIZZATI.	3.000,00
CENTRO ITALIANO FEMMINILE COMITATO COMUNALE DI VICOPISANO - CIF - VICOPISANO (PI)	ANIMAZIONE ESTIVA PER RAGAZZI	2.500,00
ISTITUTO COMPRESIVO CURTATONE E MONTANARA - PONTEDERA (PI)	LE NUOVE TECNOLOGIE NELL'ATTIVITA' DI INSEGNAMENTO-APPRENDIMENTO	2.500,00
AUSER VERDE ARGENTO - VOLTERRA (PI)	NONNI VIGILI = SCUOLA SICURA	2.000,00
ASSOCIAZIONE SPORTIVA DILETTANTISTICA 'EFESTO' - ROSIGNANO SOLVAY (LI)	'CRESCI CON LE BOCCE'	2.000,00



FONDAZIONE CASSA DI RISPARMIO DI VOLTERRA

A.S. CASTELNUOVO VAL DI CECINA - CASTELNUOVO VAL DI CECINA (PI)	RICOSTITUZIONE 1° SQUADRA E ATTIVITA' GIOVANILE	2.000,00
CIRCOLO GIOVANILE DON BOSCO SAN FRANCESCO - VOLTERRA (PI)	CIRCOLO GIOVANILE AUTOGESTITO	2.000,00
ISTITUTO COMPRESIVO CAPANNOLI SCUOLA MATERNA ELEMENTARE MEDIA - CAPANNOLI (PI)	ACQUISTO MACCHINA FOTOCOPIATRICE D'ISTITUTO	2.000,00
TENNIS TAVOLO VOLTERRA - VOLTERRA (PI)	CENTRO DEL TENNIS TAVOLO	1.500,00
A.S. BASKET POMARANCE - POMARANCE (PI)	PALLACANESTRO E INTEGRAZIONE SOCIALE ANNO 2008	1.500,00
UFFICIO SCOLASTICO PROVINCIALE DI GROSSETO MINISTERO DELLA PUBBLICA ISTRUZIONE - GROSSETO (GR)	MIGLIORAMENTO DELL'ATTIVITA' DI FORMAZIONE RIVOLTA AL PERSONALE SCOLASTICO E DELLA COMUNICAZIONE CON L'UTENZA.	1.500,00
IL CAMMINO COOP. SOCIALE - PERIGNANO (PI)	SCUOLA DELL'INFANZIA - 'PROGETTO TUTTI A SCUOLA'	1.000,00
COMUNITA' MONASTICA DI SILOE - SASSO D'OMBRONE (GR)	ACQUISTO LIBRI PER LA BIBLIOTECA	1.000,00
ASSOCIAZIONE CHIARO SCURO - FOLLONICA (GR)	ATTIVAZIONE DI PERCORSI DI MONDIALITA' ED INTERCULTURA NELLE SCUOLE ELEMENTARI, MEDIE INFERIORI E SUPERIORI DELLA PROVINCIA DI GROSSETO E DELLE PROVINCIE LIMITROFE	1.000,00
LICEO SCIENTIFICO STATALE 'U.DINI' - PISA (PI)	REALIZZAZIONE DI UN'INIZIATIVA DI APPROFONDIMENTO E COMUNICAZIONE SCIENTIFICA ALL'INTERNO DEL LICEO 'U. DINI' DI PISA	1.000,00
ASSOCIAZIONE NAZIONALE MUTILATI E INVALIDI DI GUERRA SEZIONE DI VOLTERRA - VOLTERRA (PI)	PER ASSEMBLEE ANNUALI DEI SOCI NEI GIORNI 06/05/2008 A POMARANCE ED IL 17/06/2008 A VOLTERRA	1.000,00
ASSOCIAZIONE ITALIANA DI AZIONE CATTOLICA PARROCCHIE DI SANTA MARIA ASSUNTA E SAN GIUSTO - VOLTERRA (PI)	GIOVANI PROTAGONISTI: EDUCARSI E EDUCARE ALLA RESPONSABILITA'	1.000,00
CIRCOLO DI PROMOZIONE TURISTICA E CULTURALE BADIVECCHIA - MONTEVERDI MARITTIMO (PI)	REALIZZAZIONE DI UNA POSTAZIONE MULTIMEDIALE E INTERNET	1.000,00
CENTRO DI INIZIATIVA DEMOCRATICA DEGLI INSEGNANTI CIDI VALDERA - SELVATELLE (PI)	SIPARIO! LA SCUOLA VA IN SCENA	1.000,00
SCUOLA DELL'INFANZIA PARITARIA S. GIUSEPPE - CASTELNUOVO MISERICORDIA (LI)	ARREDO SALA PRANZO - ATTREZZATURE LUDICHE PER PARCO GIOCHI E SUSSIDI DIDATTICI	1.000,00
UNIVERSITA' DELLA TERZA ETA' U.T.E. - PONTEDERA (PI)	CORSO DI ALFABETIZZAZIONE MUSICALE	1.000,00
A.G.E.S.C.I. ASSOCIAZIONE GUIDE E SCOUT CATTOLICI ITALIANI - ROSIGNANO SOLVAY (LI)	Organizzazione di stage nautici per ospiti esterni scout in età esploratori/guide (12-15 anni) e/o rover/scolte (16-19 anni) presso la base Agesci in località Lillatro	1.000,00
DIREZIONE DIDATTICA STATALE 1° CIRCOLO 'E. SOLVAY' - ROSIGNANO SOLVAY (LI)	FAVORIRE LA SCOPERTA DEL LIBRO E STIMOLARE IL BAMBINO ALLA LETTURA	1.000,00
ISTITUTO COMPRESIVO SCUOLA MATERNA ELEMENTARE E MEDIA - SAN VINCENZO (LI)	LABORATORIO STRADALE PER CONSEGUIMENTO PATENTINO PER GUIDA DEI CICLOMOTORI	1.000,00



PUBBLICA ASSISTENZA COMPRESORIO DEL CUIOIO E DELLE CALZATURE - SANTA CROCE SULL ARNO (PI)	SOCCORSO E INTEGRAZIONE	1.000,00
ASSOCIAZIONE POLISPORTIVA MONTECASTELLI - MONTECASTELLI PISANO (PI)	CORSI DI TENNIS, CALCETTO, GINNASTICA DOLCE. GIORNATA DELLO SPORT	600,00
SUBMANIA - Pomarance (PI)	UNA MASCHERA PER AMICO	500,00
ASSOCIAZIONE VERSO SUD - CECINA (LI)	AMPLIAMENTO DELLA BIBLIOEQUOTECA E RISISTEMAZIONE DEGLI ARREDI ESPOSITIVI DELLA BOTTEGA DEL COMMERCIO EQUO	500,00



VOLONTARIATO FILANTROPIA e BENEFICENZA

La Fondazione svolge un'azione di supporto a sostegno delle diverse realtà che operano per contrastare situazioni difficili caratterizzate da disagio sociale.

Tale supporto si traduce, in prevalenza, nel sostenere le attività svolte: iniziative mirate di assistenza così come percorsi formativi e di sensibilizzazione volti alla prevenzione delle situazioni di disagio e ad informare la cittadinanza.

Sono state finanziate 49 richieste per un totale di € 182.285 .

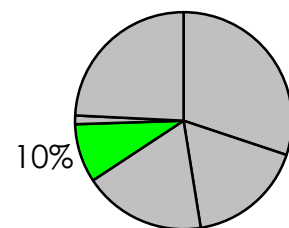



DENOMINAZIONE SOCIALE	OGGETTO RICHIESTA	DELIBERATO NETTO
A.S.D. ALABASTRI VOLTERRA - VOLTERRA (PI)	Partecipazione ai campionati ufficiali di calcio organizzati dal Comitato Regione Toscana	25.000,00
MISERICORDIA DI SAN VINCENZO - SAN VINCENZO (LI)	Acquisto Ambulanza Pediatrica	20.000,00
Parrocchia di S. Girolamo - VOLTERRA (PI)	Realizzazione di due bagni e ristrutturazione di una camera all'interno della struttura di accoglienza S. Girolamo	8.000,00
CROCE ROSSA ITALIANA SOTTOCOMITATO MONTECATINI VAL DI CECINA - MONTECATINI VAL DI CECINA (PI)	ACQUISTO AUTOVETTURA NUOVA PER I SERVIZI SOCIALI E SANITARI	8.000,00
AUSER VERDE SOCCORSO ARGENTO - LORENZANA (PI)	Completamento ristrutturazione del 1° piano di un edificio sito in Fauglia C.so della Repubblica 37, per la creazione di un centro di aggregazione per anziani, portatori handicap e persone sole	8.000,00
PUBBLICA ASSISTENZA SAN DALMAZIO - SAN DALMAZIO (PI)	ACQUISTO AUTOVETTURA PER SERVIZI SOCIALI	6.000,00
PUBBLICA ASSISTENZA SEZIONE DI PONSACCO - PONSACCO (PI)	VOLONTARIATO: TRASPORTI SANITARI D'URGENZA E SOCIO-SANITARI	5.000,00
COMITATO PEDALIAMO CON ALESSANDRO GRASSI VERSO PECHINO 2008 - CASCIANA TERME (PI)	SOSTENERE LA PARTECIPAZIONE AI GIOCHI PARALIMPICI DI PECHINO A SETTEMBRE 2008 DEL CICLISTA DIVERSAMENTE ABILE ALESSANDRO GRASSI	5.000,00
ISTITUZIONE CENTRO NORD-SUD - PISA (PI)	Facciamo rete. Interventi finalizzati a promuovere la costruzione e il rafforzamento di una rete di servizi sull'assistenza familiare e supporto alle badanti straniere nel territorio dell'Alta Val di Cecina	5.000,00
CIRCOLO ACLI - MONTECERBOLI (PI)	Attività di sanatoria edilizia e risistemazione di un locale polifunzionale da destinare a cucina, presso il circolo ACLI di Montecerboli	5.000,00
PRO-LOCO 'IL PIAZZONE' CASTELNUOVO VAL DI CECINA (PI)	4° EDIZIONE DEL 'CONCERTO PER LA VITA'	5.000,00
A.G.B.A.L.T. PISA - PISA (PI)	ACQUISTO DI TV COLOR, LETTORI DVD E PLAY STATION	5.000,00
U.N.I.T.A.L.S.I. SOTTOSEZIONE DI VOLTERRA - VOLTERRA (PI)	ADOTTA UN MALATO	5.000,00
ASSOCIAZIONE CULTURALE LA COMPAGNIA DEL PARCO - LIVORNO (LI)	SHEKERANDO	5.000,00
ASSOCIAZIONE 'SORRISO D'AFRICA' - POGGIBONSI (SI)	COSTRUZIONE DI UNA STRUTTURA DI SERVIZIO PER L'OSTELLO DI KONZA (KENYA)	5.000,00
PRO-MONTECATINI - MONTECATINI VAL DI CECINA (PI)	Festeggiamenti estivi - Fiera paesana - Illuminazione natalizia - Percorso dei presepi - Sfilate di carnevale	4.000,00
CENTRO EGIZIANO GIGLIOLI Azienda Pubblica di Servizi alla Persona - CERTALDO (FI)	R.S.A. : ACQUISTO ARREDI DA GIARDINO	3.500,00
ARCI 690 - CASCINA (PI)	LA CICOGNA dei bambini di Chernobyl	3.000,00
ASS ITALIANA PERSONE DOWN ONLUS SEZ. PISA LIVORNO - PISA (PI)	CORSO DI EDUCAZIONE ALL'AUTONOMIA	3.000,00
Comitato d'accoglienza BAMBINI BIELORUSSI - POMARANACE (PI)	Accoglienza e sostegno per un gruppo di bambini bielorusi per l'anno 2008	3.000,00
CONFRATERNITA DI MISERICORDIA DI POGGIBONSI - POGGIBONSI (SI)	Acquisto nuovo sistema informatico	3.000,00
ASSOCIAZIONE NAZIONALE FAMIGLIE DI DISABILI INTELLETTIVI E RELAZIONALI - PISA (PI)	OBIETTIVO AUTONOMIA - Sostegno e sviluppo di abilità cognitive propedeutiche all'autonomia personale di persone con disabilità intellettiva e relazionale	3.000,00
ORATORIO 'DON ORIONE' CIRCOLO A.N.S.P.I. - PITIGLIANO (GR)	'APRIAMO LA CASA DEL GIOVANE'	3.000,00



FONDAZIONE CASSA DI RISPARMIO DI VOLTERRA

COOPERATIVA SOCIALE 44 GATTI - CECINA (LI)	Realizzazione spazi per attuazione progetto 'corpo e psicomotricità del bambino'	3.000,00
UNIVERSITA' DELLA LIBERA ETA' VOLTERRA - VOLTERRA (PI)	ACQUISTO DI APPARECCHIATURE ELETTRONICHE E DI AMPLIFICAZIONE SONORA E SVOLGIMENTO DI ATTIVITA' RICREATIVO - CULTURALI	2.985,00
SOCIETA' PALLAVOLISTICA VOLTERRANA ASSOCIAZIONE SPORTIVA DILETTANTISTICA - VOLTERRA (PI)	Acquisto attrezzatura, materiale per lo svolgimento dell'attività ed acquisto abbigliamento sportivo per le atlete	2.500,00
ASSOCIAZIONE SAHARAWI E NON SOLO DI POMARANCI E CASTELNUOVO V.C. - ONLUS - CASTELNUOVO VAL DI CECINA (PI)	PROSEGUIMENTO RIABILITAZIONE DI UN ADULTO E CONTROLLI SANITARI PER UN MINORE	2.400,00
ASSOCIAZIONE CALCIO DILETTANTISTICA GEOTERMICA - SERRAZANO (PI)	Organizzazione incontro di calcio 'Torneo di Viareggio 2008'	2.000,00
Azione Cattolica Italiana Centro Diocesano Volterra - VOLTERRA (PI)	Progetto attività estive	2.000,00
PARROCCHIA SS. SALVATORE - CASTELNUOVO DI VAL DI CECINA (PI)	ACQUISTO NUOVA CAMPANA E RIPOSIZIONAMENTO DELLE ALTRE TRE	2.000,00
OPERA SANTA CATERINA - LIVORNO (LI)	ASSISTENZA CON DISTRIBUZIONE DI PACCHI VIVERI	1.500,00
MOVIMENTO APOSTOLICO CIECHI GRUPPO DIOCESANO DI VOLTERRA - VOLTERRA (PI)	UN AIUTO AI BISOGNOSI DEL MARANHAO (BRASILE)	1.500,00
Spazio Libero Gruppo Volontari Carcere Volterra - VOLTERRA (PI)	ALLESTIMENTO UFFICIO	1.500,00
Auser Verde Argento - SAN VINCENZO (LI)	Accompagnamento GRATUITO in auto, di cittadini anziani e bisognosi presso ospedali e cliniche per visite specialistiche ed esami clinici, da eseguirsi fuori dal comune di San Vincenzo - in quanto dette prestazioni non vengono effettuate nella città di residenza	1.500,00
ASS. GENITORI OSPITI FONDAZIONE STELLA MARIS - CALAMBRONE (PI)	MONTALTO A CAVALLO - Progetto per ippoterapia	1.500,00
PUBBLICA ASSISTENZA S.R. PISA - ONLUS - PISA (PI)	PIU' INFORMATI, PIU' SICURI progetto di promozione del volontariato e attività formativa 2008	1.400,00
ARCI SERVIZIO CIVILE BASSA VAL DI CECINA - CECINA (LI)	AMICIZIA	1.000,00
A.S.HA. PISA ASSOCIAZIONE SPORTIVA E CULTURALE - PONTEDERA (PI)	Acquisto software e hardware per la gestione del servizio Taxi Amico, Centrale operativa, amministrazione generale	1.000,00
G.A.VOL. GRUPPO ANIMALISTI VOLTERRA - VOLTERRA (PI)	CURA E SOSTENTAMENTO DI ANIMALI BISOGNOSI	1.000,00
'EL COMEDOR ESTUDIANTIL GIORDANO LIVA' ONLUS - PISA (PI)	PUBBLICAZIONE CALENDARIO ANNO 2009	1.000,00
SPAZIO H COMITATO IN DIFESA DEI DIRITTI DEGLI HANDICAPPATI - PIOMBINO (LI)	PROGETTO: 'POMERIGGIO AL CINEMA CON I DIVERSAMENTE ABILI'	1.000,00
ISTITUTO DI PSICOSINTESI CENTRO DI GROSSETO - GROSSETO (GR)	XXII CONGRESSO NAZIONALE 'I VOLTI DEL POTERE'	1.000,00
ASSOCIAZIONE 'MONDO MIGLIORE' - POMARANCI (PI)	ADOZIONE DI N° 20 PIANTE DI VITE	1.000,00
ARCI CACCIA SEZIONE DI VOLTERRA - VOLTERRA (PI)	III FIERA D'ESTATE denominata 'CACCIA, NATURA E TERRITORIO' con manifestazioni varie di carattere sportivo e culturale	1.000,00
CONFRATERNITA DI MISERICORDIA CASOLE - CASOLE D'ELSA (SI)	ACQUISTO ATTREZZATURE OPERATIVE	950,00
ASSOCIAZIONE AMICI DELL'ELFO - FAUGLIA (PI)	III Memorial Simone Plaia - anno 2008	800,00



ORGANIZZAZIONE PER LA VALORIZZAZIONE DELL'EMERGENZA SANITARIA TERRITORIALE - VOLTERRA (PI)	Allestimento di un sistema Audio/Video portatile per corsi, incontri formativi e conferenze	750,00
ASSOCIAZIONE CAVALIERI DEL TAU - VOLTERRA (PI)	Sostegno alle famiglie che versano in condizioni di disagio - Premio Parsifal	500,00

PROTEZIONE CIVILE

Per l'unico settore ammesso la Fondazione ha deliberato positivamente 3 richieste per un totale di € 27.000 finalizzati all'acquisto di una tensostruttura per l'attività di protezione civile, servizi rivolti all'antincendio boschivo e apertura di centri multifunzionali nei paesi più disagiati.



ALTRI EVENTI E NEWS

LA FONDAZIONE CRVOLTERRA RINNOVA IL SUO SITO WEB

E' stato rinnovato il sito web della Fondazione, nuova grafica e nuova piattaforma tecnologica. Il sito infatti curato dallo Studio Softhrod di Volterra è basato su un piattaforma software che si chiama "Memoportale" che offre la possibilità alle operatrici della Fondazione CRV di aggiornare in qualsiasi momento ogni sezione del sito.

PUBBLICAZIONI



Titolo: **CORRISPONDENZA NEGATA** Epistolario della nave dei folli (1889-1974)

Autore: **A cura di C. Pellicanò, R.Raimondi, G. Agrimi, V.Lusetti, M.Gallevi**

Editore: **Edizioni del Cerro**

Data di Pubblicazione: **luglio 2008**

ISBN: **978-88-8216-292-4**

Descrizione:

Si tratta della ristampa del volume "Corrispondenza negata", pubblicazione di lettere che decine di ospiti dell'ospedale psichiatrico avevano scritto, ma che erano rimaste nei cassetti senza mai essere spedite ai destinatari.

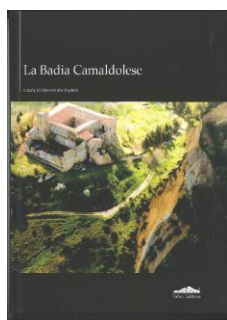

Titolo: **LA BADIA CAMALDOLESE**

Autore: **a cura di Alessandro Furiesi**

Editore: **Felici Editore**

Data di Pubblicazione: **dicembre 2008**

ISBN: **978-88-6019-232-5**

"FONDAZIONE E VOLTERRA" Trimestralmente esce il periodico della Fondazione CRV curato dall'ufficio stampa della stessa Fondazione.



SCHEMI DI BILANCIO



STATO PATRIMONIALE				
ATTIVO		Esercizio 2008		Esercizio 2007
1	Immobilizzazioni materiali e immateriali		5.421.821	5.372.256
	a) beni immobili	3.670.339		3.670.339
	di cui:			
	- beni immobili strumentali	2.847.633		2.847.633
	b) beni mobili d'arte	1.700.515		1.676.265
	c) beni mobili strumentali	31.005		25.409
	d) altri beni	19.962		243
2	Immobilizzazioni finanziarie		96.033.473	86.088.448
	a) partecipazioni in società strumentali	3.783.260		2.926.835
	di cui:			
	- partecipazioni di controllo	3.783.260		2.926.835
	b) altre partecipazioni	49.659.013		49.659.013
	di cui:			
	- partecipazioni di controllo	47.707.506		47.707.506
	c) titoli di debito	42.501.200		33.502.600
	d) altri titoli	90.000		0
3	Strumenti finanziari non immobilizzati		32.291.542	44.160.393
	a) strumenti finanziari affidati in gestione patrimoniale individuale	23.351.554		43.817.358
	b) strumenti finanziari quotati	0		0
	di cui:			
	- titoli di debito	760.988		0
	- titoli di capitale	0		0
	- parti di organismi di investimento collettivo del risparmio	0		0
	c) strumenti finanziari non quotati	8.179.000		343.035
	di cui:			
	- titoli di debito	8.179.000		343.035
	- titoli di capitale	0		0
	- parti di organismi di investimento collettivo di risparmio	0		0
4	Crediti		18.231.208	22.102.874
	di cui:			
	- esigibili entro l'esercizio successivo	17.924.595		21.796.261
	- esigibili oltre l'esercizio successivo	306.613		306.613
5	Disponibilità liquide		11.625.231	2.839.022
6	Altre attività		24.548	0
	di cui:			
	- attività impiegate nelle imprese strumentali direttamente esercitate	0		0
	- fondi gestiti per conto terzi - Premio Mario Canessa	24.548		0
7	Ratei e risconti attivi		1.068.192	718.236
	- interessi su titoli	923.720		643.716
	- ratei attivi su operazioni PCT	132.952		40.169
	- ratei attivi su c/c bancari	0		20.665
	- altri risconti attivi	11.520		13.686
	Totale generale Attivo		164.696.015	161.281.229



STATO PATRIMONIALE				
PASSIVO	Esercizio 2008		Esercizio 2007	
1 Patrimonio netto		146.645.064		144.582.735
a) fondo di dotazione	68.955.039		68.955.039	
b) riserva da donazioni	1.674.536		1.650.286	
c) riserva da valutazioni e plusvalenze	60.044.600		60.044.600	
d) riserva obbligatoria	9.673.714		8.235.637	
e) riserva per l'integrità del patrimonio	6.297.172		5.697.172	
f) avanzi (disavanzi) portati a nuovo	0		0	
g) avanzo (disavanzo) residuo	0		0	
- Riserva da arrotondamenti	3		1	
2 Fondi per l'attività di istituto		11.384.382		9.941.947
a) fondo di stabilizzazione delle erogazioni	2.100.000		2.100.000	
b) fondi per le erogazioni nei settori rilevanti	3.348.530		2.757.720	
c) fondi per erogazioni negli altri settori ammessi	16.982		16.982	
d) altri fondi	5.918.870		5.067.245	
3 Fondi per rischi ed oneri		418.840		402.247
- per imposte	338.344		321.751	
- altri	80.496		80.496	
4 Trattamento di fine rapporto di lavoro subordinato		25.916		17.696
5 Erogazioni deliberate		5.267.778		5.410.601
a) nei settori rilevanti	5.227.778		5.397.599	
b) negli altri settori ammessi	40.000		13.001	
6 Fondo per il volontariato		366.646		396.961
- Fondo per il volontariato quota disponibile	366.646		396.961	
- Fondo per il volontariato quota non disponibile	0		0	
7 Debiti		455.305		449.949
di cui:				
- esigibili entro l'esercizio successivo	455.305		449.949	
8 Ratei e risconti passivi		132.084		79.093
- Ratei	132.084		79.093	
- Risconti	0		0	
Totale generale Passivo		164.696.015		161.281.229

CONTI D'ORDINE DEL PASSIVO	Esercizio 2008		Esercizio 2007	
Conti d'ordine e memoria :		84.603.656		65.347.149
- Titoli e valori presso terzi	51.550.000		33.350.001	
- Partecipazioni a custodia presso terzi	33.053.656		31.997.148	
Impegni di erogazioni		396.610		1.674.063
TOTALE CONTI D'ORDINE		85.000.266		67.021.212



CONTO ECONOMICO			
		Esercizio 2008	Esercizio 2007
1	Risultato delle gestioni patrimoniali individuali	-268.612	1.670.356
2	Dividendi e proventi assimilati	5.551.875	5.512.500
	a) da società strumentali	0	0
	b) da altre immobilizzazioni finanziarie	5.551.875	5.512.500
	c) da strumenti finanziari non immobilizzati	0	0
3	Interessi e proventi assimilati	2.906.898	1.887.426
	a) da immobilizzazioni finanziarie	1.728.278	1.365.740
	b) da strumenti finanziari non immobilizzati	201.044	12.155
	c) da crediti e disponibilità liquide	977.576	509.531
4	Rivalutazione (svalutazione netta) di strumenti finanziari non immobilizzati	-80.270	-7.490
5	Risultato della negoziazione di strumenti finanziari non immobilizzati	0	15.669
6	Rivalutazione (svalutazione) netta di immobilizzazioni finanziarie	246	366
10	Oneri:	898.796	801.397
	a) compensi e rimborsi organi statutari	323.868	289.146
	b) per il personale	219.835	154.808
	di cui:		
	- per la gestione del patrimonio	0	0
	c) per consulenti e collaboratori esterni	134.449	129.850
	d) per servizi di gestione del patrimonio	56.639	82.385
	e) interessi passivi e altri oneri finanziari	0	0
	f) commissioni di negoziazione	28	27
	g) ammortamenti	15.648	2.472
	h) accantonamenti	0	0
	i) altri oneri	148.329	142.709
11	Proventi straordinari	38.583	686
	di cui:		
	- entrate straordinarie diverse	38.583	686
	- plusvalenze da alienazioni di immobilizzazioni finanziarie	0	0
12	Oneri straordinari	182	1.328
	di cui:		
	- uscite straordinarie diverse	182	1.326
	- minusvalenze da alienazioni di immobilizzazioni finanziarie	0	0
	- Arrotondamenti	0	2
13	Imposte	59.355	94.583
	- Imposte di bollo e tasse sui contratti di borsa	4.355	4.583
	- IRAP	20.000	20.000
	- IRES	35.000	70.000
Avanzo (disavanzo) dell' esercizio		7.190.387	8.182.205



	Avanzo (disavanzo) dell'esercizio	7.190.387	8.182.205
14	Accantonamento alla riserva obbligatoria	1.438.077	1.636.441
15	Erogazioni deliberate in corso d'esercizio	4.434.290	4.748.017
	a) nei settori rilevanti	4.383.290	4.695.315
	b) negli altri settori ammessi	51.000	52.702
16	Accantonamento al fondo per il volontariato	246.292	163.644
	a) accantonamento al fondo	246.292	163.644
17	Accantonamento ai fondi per l'attività dell'Istituto	471.728	434.103
	a) al fondo di stabilizzazione delle erogazioni	0	0
	b) ai fondi per le erogazioni nei settori rilevanti	471.728	434.103
	c) ai fondi per le erogazioni negli altri settori ammessi	0	0
	d) altri fondi.		
	-fondo acquisto opere d'arte	0	0
18	Accantonamento alla riserva per l'integrità del patrimonio	600.000	1.200.000
0	Avanzo (disavanzo) dell'esercizio	0	0





NOTA INTEGRATIVA

Premessa

Parte A) CRITERI DI VALUTAZIONE

Parte B) STATO PATRIMONIALE

Attivo:

1. Immobilizzazioni materiali e immateriali
2. Immobilizzazioni finanziarie
3. Strumenti finanziari non immobilizzati
4. Crediti
5. Disponibilità liquide
6. Altre attività
7. Ratei e risconti attivi

Passivo:

1. Patrimonio netto
2. Fondi per attività d'istituto
3. Fondi per rischi ed oneri
4. Trattamento di fine rapporto di lavoro subordinato
5. Erogazioni deliberate
6. Fondo per il volontariato
7. Debiti
8. Ratei e risconti passivi

Parte C) CONTI D'ORDINE



Parte D) **CONTO ECONOMICO**

1. Risultato delle gestioni patrimoniali individuali
2. Dividendi e proventi assimilati
3. Interessi e proventi assimilati
4. Rivalutazione (svalutazione) netta di strumenti finanziari non immobilizzati
5. Risultato della negoziazione di strumenti finanziari non immobilizzati
6. Rivalutazione (svalutazione) netta di immobilizzazioni finanziarie
7. Rivalutazione (svalutazione) netta di attività non finanziarie
8. Risultato d'esercizio delle imprese strumentali direttamente esercitate
9. Altri proventi
10. Oneri
11. Proventi straordinari
12. Oneri straordinari
13. Imposte
14. Accantonamento alla riserva obbligatoria
15. Erogazioni deliberate in corso d'esercizio
16. Accantonamento al fondo per il volontariato
17. Accantonamento ai fondi per l'attività d'istituto
18. Accantonamento alla riserva per integrità del patrimonio

Premessa

Il presente bilancio è stato redatto tenendo conto delle indicazioni contenute nell'atto di indirizzo del 19 aprile 2001 emanato dal Ministero del Tesoro, del Bilancio e della Programmazione Economica e seguendo i principi, per quanto applicabili, contenuti nel codice civile e richiamati dall'art. 9 del D. Lgs. 17 maggio 1999, n° 153.

Struttura del Bilancio

Il presente bilancio, relativo all'esercizio 1° gennaio – 31 dicembre 2008, è redatto in euro e costituito da:

- stato patrimoniale,
- conto economico,
- nota integrativa,

ed è corredato dalla relazione degli amministratori sull'andamento della gestione comprendente la relazione economica e finanziaria ed il bilancio di missione.

Si evidenzia che gli importi sono espressi in unità di Euro mediante arrotondamento; pertanto alcuni dettagli di nota integrativa potrebbero presentare differenze nei parziali o nei totali, di norma pari a 1 Euro, che tuttavia sono da considerare conseguenti al nuovo schema espositivo.

Il bilancio è redatto con chiarezza e rappresenta in modo veritiero e corretto la situazione patrimoniale, la situazione finanziaria ed il risultato economico dell'esercizio.

La nota integrativa non svolge solo la funzione di descrivere o di commentare i dati esposti negli schemi di bilancio ma, soprattutto, di offrire un efficace strumento interpretativo della situazione patrimoniale, economica e finanziaria dell'ente e dei risultati conseguiti.

Per ogni voce dello stato patrimoniale e del conto economico viene indicato l'importo della voce corrispondente all'esercizio precedente.

Parte A) - Criteri di Valutazione

La valutazione delle voci è fatta secondo prudenza e nella prospettiva di continuità.

I criteri di valutazione adottati non differiscono da quelli osservati nel bilancio del precedente esercizio.

In particolare non sono state effettuate deroghe con riferimento alla possibilità di valutazione degli strumenti finanziari previste dal D.L. 185/2008.

Immobilizzazioni materiali e immateriali

Immobili

Gli immobili sono valutati al costo di acquisto comprensivo degli oneri accessori, anche fiscali; le spese aventi natura incrementativa sono portate in aumento del costo.

Gli immobili a destinazione diversa dalla sede della Fondazione non sono soggetti ad ammortamento in quanto il loro valore permane nel tempo anche a seguito delle opere di manutenzione.

Parimenti al momento non si sono operati ammortamenti per l'immobile adibito a sede in quanto si prevede una significativa ristrutturazione.

Mobili ed arredi

I mobili e gli arredi sono iscritti al costo di acquisto e sistematicamente ammortizzati in base alla residua possibilità di utilizzazione futura.

I beni completamente ammortizzati, ma ancora in uso, rimangono iscritti nella contabilità della Fondazione al loro costo storico, integralmente rettificato dal fondo di ammortamento accantonato, fermo restando che nel bilancio assumono valore pari a zero.

I beni la cui utilizzazione è limitata nel tempo e che abbiano un costo di modesta entità sono imputati interamente al conto economico nell'esercizio di acquisto.

Beni artistici

Trattasi di beni aventi rilevante valore storico ed artistico acquistati in parte con fondi patrimoniali ed in parte utilizzando risorse destinate all'attività erogativa.

Per la loro natura i cespiti non sono soggetti ad ammortamenti.

Immobilizzazioni finanziarie

La voce comprende sia partecipazioni che strumenti finanziari destinati ad essere detenuti stabilmente a titolo di investimento nel portafoglio della Fondazione.

Le partecipazioni, tutte relative a società non quotate, sono iscritte al costo di acquisto o al valore di conferimento. Le eventuali rettifiche per perdite di valore ritenute durevoli, portate in abbattimento del costo, sono determinate tenendo conto delle diminuzioni patrimoniali delle rispettive imprese. Il valore originario viene ripristinato negli esercizi successivi se vengono meno i motivi della rettifica di valore effettuata.

I titoli di debito, in funzione delle previsioni di non effettuare vendite prima della scadenza, sono valutati al costo che viene rettificato della quota di competenza dell'esercizio dello scarto fra il prezzo di acquisto ed il valore di rimborso. L'ammontare corrispondente a tali rettifiche, di competenza di ciascun esercizio, viene portato a decurtazione degli interessi maturati sui titoli stessi.

Strumenti finanziari non immobilizzati

Gli strumenti finanziari non immobilizzati sono contabilizzati al costo di acquisto e valorizzati in bilancio:

- per titoli quotati in mercati organizzati al valore di mercato desumibile dalle quotazioni ufficiali;
- per i titoli non quotati al minore tra il costo di acquisto e il valore di mercato desumibile mediante quotazioni non ufficiali o con riferimento all'andamento di titoli similari.

Le svalutazioni effettuate non possono essere mantenute ove nei successivi esercizi vengano meno i motivi per i quali erano state operate e comunque sempre nel limite massimo del costo di acquisizione per i titoli non quotati.

Come consentito dall'atto di indirizzo citato in premessa le operazioni relative agli strumenti finanziari affidati in gestione patrimoniale individuale sono state contabilizzate con scritture riepilogative riferite alla data di chiusura dell'esercizio ed effettuate in conformità ai rendiconti trasmessi.

Gli strumenti finanziari sono indicati nella corrispondente voce dello stato patrimoniale mentre le somme di denaro affidate ai gestori sono evidenziate tra i crediti.

Crediti/Debiti

I crediti sono iscritti al valore di presunto realizzo, mentre i debiti sono contabilizzati al valore nominale.

Per i crediti d'imposta di esercizi precedenti in attesa di incasso è stato prudenzialmente costituito, fra i Fondi per rischi e oneri, un accantonamento di pari importo.

La voce comprende anche il controvalore delle polizze di capitalizzazione stipulate dalla Fondazione in quanto trattasi di capitali consolidati relativi a contratti che prevedono la facoltà di riscatto senza penalizzazioni dopo il primo anno dalla stipula.

Disponibilità liquide

La voce accoglie i saldi di conto corrente e le giacenze di cassa.

Ratei e risconti (attivi/passivi)

I ratei e i risconti comprendono quote di oneri e proventi, comuni a due o più esercizi, al fine di realizzare il principio della competenza temporale.

Conti d'ordine

I titoli di proprietà depositati presso terzi sono espressi al loro valore nominale.

Gli impegni di erogazione sono iscritti al valore deliberato.

Parte B) STATO PATRIMONIALE

ATTIVO

1. Immobilizzazioni materiali ed immateriali

	31/12/2008	31/12/2007
1. Immobilizzazioni materiali ed immateriali	5.421.821	5.372.256
a) beni immobili	3.670.339	3.670.339
b) beni mobili d'arte	1.700.515	1.676.265
c) beni mobili strumentali	31.005	25.409
d) impianti speciali	19.962	243

La voce presenta il seguente dettaglio:

a) beni immobili

	31/12/2008	31/12/2007
beni immobili	3.670.339	3.670.339
beni immobili – sede ed uffici	822.706	822.706
Beni immobili strumentali	2.847.633	2.847.633

Beni immobili – Sede e uffici

La voce è relativa al costo sostenuto per l'acquisizione della palazzina su tre piani già sede della Fondazione, destinata ad essere utilizzata per le esigenze della Segreteria e per gli Organi Sociali, previa esecuzione dei necessari lavori di adeguamento.

L'Organo di Indirizzo ha approvato il progetto preliminare di ristrutturazione degli immobili e sono in corso le procedure di selezione degli studi professionali che dovranno redigere in tempi brevi il progetto esecutivo.

Beni immobili strumentali

Nel dettaglio trattasi dei seguenti immobili acquisiti nel 2007:

- complesso immobiliare denominato "Centro Studi S. Maria Maddalena", destinato a centro congressi con annessa zona archeologica, già funzionale all'uso, destinato agli enti pubblici e privati per la realizzazione di progetti culturali nonché per i progetti diretti della Fondazione;

- salone polifunzionale con annessa zona archeologica destinato ad accogliere la sede permanente della “Donazione Mino e Giovanni Rosi”, previo completamento dei lavori strutturali e impiantistici. Nel corso dell'anno 2008 l'Organo di Indirizzo ha approvato il progetto di ristrutturazione ed invitati gli studi professionali a presentare l'offerta per l'esecuzione dei lavori.
- ex Oratorio del Crocifisso adibito attualmente a sede provvisoria della “Donazione Mino e Giovanni Rosi” e utilizzabile, previo adeguato restauro, per eventi culturali organizzati nell'ambito dell'attività istituzionale della Fondazione.

Questi cespiti sono destinati ad attività istituzionali e conseguentemente l'intero onere di acquisto è stato fronteggiato utilizzando contabilmente il “Fondo per le erogazioni nei settori rilevanti” che è stato riclassificato per pari importo alla sottovoce d) Altri Fondi per dare atto del vincolo di destinazione effettuato.

b) beni mobili d'arte

	31/12/2008	31/12/2007
beni mobili d'arte	1.700.515	1.676.265
Collezione di opere d'arte della “Donazione Rosi”	1.650.286	1.650.286
Collezione di opere d'arte della “Donazione Dino Caprai”	24.250	
Tessuti pregiati dell'Africa Occ.le Sub-Sahariana	16.527	16.527
Quadri ed opere d'arte	8.702	8.702
Beni d'arte acquisiti con fondi dest.att.erogativa	750	750

I suddetti beni sono iscritti al costo di acquisto e le opere della collezione Rosi e della collezione Caprai al valore risultante dagli atti di donazione e dalle perizie che ne sono parti integranti.

La Collezione Dino Caprai è entrata a far parte delle opere d'arte di proprietà della Fondazione grazie alla donazione della nuda proprietà, effettuata dalla Signora Carla Clemente Caporaloni, che ha voluto dare seguito alla volontà espressa dal marito Sergio Caporaloni di donare alla città alcune opere d'arte di Dino Caprai provenienti dalla collezione privata affinché non fossero disperse.

Per le opere d'arte acquisite con risorse destinate all'attività erogativa la contropartita è stata evidenziata nell'apposito fondo nella voce “Altri Fondi” per dare atto del vincolo di destinazione.



c) beni mobili strumentali

	31/12/2008	31/12/2007
beni mobili strumentali	31.005	25.409
Mobili ed arredi d'ufficio	16.605	6.209
Mobili ed arredi destinati attività istituzionale	14.400	19.200

Il valore esposto in bilancio degli altri beni è pari al costo sistematicamente ridotto ogni esercizio sulla base di aliquote economico tecniche determinate in relazione alle residue possibilità di utilizzo.

Nei mobili ed arredi destinati all'attività istituzionale sono ricompresi i beni acquisiti unitamente al Centro Studi S. Maria Maddalena e destinati in analogia al cespite ad attività d'istituto, il cui costo è stato integralmente imputato a valere sull'attività erogativa corrente; peraltro per mantenere traccia del residuo valore d'uso si è provveduto ad iscrivere tale valore nell'attivo con contropartita alla voce d) Altri Fondi del passivo per dare conto del vincolo di destinazione.

Trattandosi tuttavia di beni soggetti ad obsolescenza tecnico-economica il loro valore è sistematicamente ridotto annualmente mediante iscrizione di apposito fondo rettificativo derivante dalla riclassificazione a tale fine del predetto fondo del passivo.

**Variazioni annue delle *Immobilizzazioni materiali e Immateriali***

	Beni immobili	Beni mobili d'arte	Beni mobili strumentali	Altri beni
A. Rimanenze iniziali	3.670.339	1.676.265	25.409	243
B. Aumenti				
Acquisti			15.820	29.943
Altre variazioni (1)		24.250		
C. Diminuzioni				
Ammortamenti mobili da ufficio			-10.224	
Ammortamenti impianti speciali				-10.224
D. Rimanenze finali	3.670.339	1.700.515	31.005	19.962

(1) La voce è riferita al valore risultante dall'atto di donazione della Collezione Dino Caprai.

2. Immobilizzazioni finanziarie

	31/12/2008	31/12/2007
2. Immobilizzazioni finanziarie	96.033.473	86.088.448
a) partecipazioni in società strumentali	3.783.260	2.926.835
b) altre partecipazioni	49.659.013	49.659.013
c) titoli di debito	42.501.200	33.502.600
d) altri titoli	90.000	

a) partecipazioni in società strumentali

	31/12/2008	31/12/2007
partecipazioni in società strumentali	3.783.260	2.926.835
Scuola Internazionale di Alta Formazione S.r.l. n. 2 quote V.N. 60.000 € pari al 66,66% del capitale. Sede legale: Volterra Oggetto: Scuola di alta formazione manageriale Perdita anno 2008: € 583.430 Controllata art. 6 c. 2-3 D.lgs 19/5/1999 n. 153	55.344	55.344
Consorzio Formazione Volterra S.C.R.L. n° 1 quota V.N. 3.927.916,00 pari al 78,56% del capitale sottoscritto Sede legale: Volterra Oggetto: Costruzione e gestione di fabbricati destinati ad attività di istruzione ed alta formazione locati alla Siaf srl società strumentale Perdita anno 2008: € 8.083 Controllata art.6 c.2-3 D.lgs 19/5/1999 n. 153	3.727.916	2.871.491

La quota di partecipazione nella Scuola Internazionale di Alta Formazione S.r.l. è stata acquisita per € 25.343,66 con risorse reddituali e per € 30.000 con disponibilità di natura patrimoniali.

L'assemblea straordinaria del Consorzio Formazione Volterra s.c.r.l. ha deliberato, nel corso del 2008, di ripianare la perdita di € 214.792 mediante riduzione del capitale sociale di € 200.000 ed il riporto del residuo a nuovo; pertanto il capitale sociale è stato ridotto da € 4.000.000 a € 3.800.000. Successivamente è stato deliberato di aumentare il capitale sociale ad € 5.000.000, aumento sottoscritto interamente dalla Fondazione, a seguito della rinuncia degli altri soci al diritto di opzione, per € 1.200.000 di cui € 1.000.000 già versati mediante la conversione per pari importo del finanziamento soci concesso negli anni precedenti al Consorzio.

La residua somma di € 200.000 sarà versata nell'anno 2009.

La quota di partecipazione nel Consorzio di Formazione Volterra S.c.r.l. è stata acquisita per € 3.030.744 con risorse reddituali, e per € 697.172 con disponibilità di natura patrimoniale.



b) altre partecipazioni

	31/12/2008	31/12/2007
altre partecipazioni	49.659.013	49.659.013
Cassa di Risparmio di Volterra S.p.A. n° 52.500 azioni V.N. 516,46 € pari al 75% del capitale Sede legale: Volterra Oggetto: Attività delle banche commerciali Utile anno 2008: € 11.120.107 Controllata art.6 c. 2-3 D.lgs 19/5/1999 n. 153	47.707.506	47.707.506
Auxilium Vitae Volterra S.p.A. n° 194.924 azioni V.N. 10 € pari al 33,69% del capitale Sede legale: Volterra Oggetto: Riabilitazione neurologica e cardiologica Utile anno 2008: € 15.874 Non controllata art.6 c.2-3 D.lgs 19/5/1999 n.153	1.949.157	1.949.157
Promozione e Sviluppo Val di Cecina (ex Esse s.r.l.) Società formatasi dalla fusione delle Soc. Esse s.r.l. e Promozione e Sviluppo s.r.l. n° 2.350 azioni V.N. € 1 pari al 2,487% del capitale Sede legale: Cecina Oggetto: Promozione e sviluppo del territorio Utile anno 2007: € 5.568 Non controllata art. 6 c. 2-3 D.lgs 19/5/1999 n.153	2.350	2.350



c) titoli di debito

	31/12/2008	31/12/2007
titoli di debito quotati	1.001.200	1.002.600

Categorie	Valore di Bilancio 31/12/2008	Valore di Mercato 31/12/2008	Valore di Bilancio 31/12/2007	Valore di Mercato 31/12/2007
Titoli di Debito quotati	1.001.200	1.001.200	1.002.600	1.002.600
di cui :				
- Titoli di Stato:	1.001.200	1.001.200	1.002.600	1.002.600
Cod. CCT 1.8.2002/2009 V.N. 1.000.000	1.001.200	1.001.200	1.002.600	1.002.600

Variazioni annue delle immobilizzazioni finanziarie
titoli di debito quotati

		Titoli quotati
A. Rimanenze iniziali		1.002.600
B. Aumenti		246
Rivalutazione	246	
C. Diminuzione		-1.646
Rimborsi		
Altre variazioni in diminuzione	-1.646	
D. Rimanenze finali		1.001.200

La variazione in diminuzione è conseguente all'imputazione pro rata temporis dello scarto di negoziazione, imputato al conto economico a rettifica della voce interessi attivi da immobilizzazioni finanziarie.



	31/12/2008	31/12/2007
titoli di debito non quotati	41.500.000	32.500.000

Categorie	Valore di Bilancio	Valore di Mercato	Valore di Bilancio	Valore di Mercato
	31/12/2008	31/12/2008	31/12/2007	31/12/2007
titoli di debito non quotati	41.500.000	41.500.000	32.500.000	32.500.000
di cui :				
- Altri titoli di debito				
Obbligazioni CRV				
14.07.04/2009 Strutturate	3.000.000	3.000.000	4.000.000	4.000.000
Obbligazioni CRV				
14.07.04/2009 Ordinarie	10.000.000	10.000.000	10.000.000	10.000.000
Obbligazioni CRV				
01.09.04/2009 Subordinate	15.000.000	15.000.000	15.000.000	15.000.000
Obbligazioni CRV				
30.07.07/2010 TV	3.500.000	3.500.000	3.500.000	3.500.000
Obbligazioni Cr Lu Pi Li Eur tv				
2010	10.000.000	10.000.000		

Variazioni annue delle immobilizzazioni finanziarie
titoli di debito non quotati

		Titoli non quotati
A. Rimanenze iniziali		32.500.000
B. Aumenti		10.000.000
Acquisti	10.000.000	
C. Diminuzione		-1.000.000
Rimborsi	-1.000.000	
Altre variazioni in diminuzione		
D. Rimanenze finali		41.500.000

La variazione in aumento è conseguente all'acquisto di obbligazioni CR Lucca Pisa Livorno tv 2010.

La variazione in diminuzione è relativa al rimborso parziale dell'obbligazione CRV 14/07/04-2009 strutturata.



d) altri titoli

	31/12/2008	31/12/2007
altri titoli	90.000	

Categorie	Valore di Bilancio 31/12/2008	Valore di Mercato 31/12/2008	Valore di Bilancio 31/12/2007	Valore di Mercato 31/12/2007
Altri titoli	90.000	90.000		
di cui:				
- Fondi Mobiliari	90.000	90.000		
Fondo Comune di Investimento Mobiliare Chiuso Toscana Innovazione	90.000	90.000		

La voce si riferisce al versamento del 30% dell'importo sottoscritto nel Fondo Comune di Investimento Mobiliare Chiuso Toscana Innovazione, strumento finanziario creato da S.I.C.I. Sgr S.p.A. i cui partecipanti sono la Regione Toscana e il sistema delle Fondazioni di origine bancaria della Toscana. Per la sua natura l'investimento rientra pienamente tra gli impieghi di cui all'art. 7 comma 1 del Dlgs 153/99.

**3. Strumenti finanziari non immobilizzati****a) strumenti finanziari affidati in gestione patrimoniale individuale**Gestore: **DUEMME SGR – MILANO**

Conferimenti e prelievi nell'esercizio

Patrimonio iniziale al 01/01/2008	11.104.826
Conferimento nel periodo	
Prelievi nel periodo	

Altre informazioni

<i>Risultati economici</i>	
Risultato di gestione al lordo imposte e commissioni	-247.508
Risultato di gestione al lordo commissioni (cfr. voce 1 conto economico)	-237.701
Risultato di gestione al netto di imposte e commissioni	-237.701
<i>Valori patrimoniali</i>	
Saldo c/c liquidità gestioni (cfr. voce crediti)	101.200
Imposte di competenza L. 461/97 da addebitare (cfr. debiti)	-
Valore portafoglio titoli al 31/12/08	10.765.926
Commissioni da addebitare (cfr. voce debiti)	-9.808
Ristorni da accreditare (cfr. voce crediti)	
<i>Valore gestione al 31/12/08</i>	10.857.318
<i>Informazioni complementari</i>	
Imposte di competenza L. 461/97	
Commissioni di gestione e negoziazione dell'anno	9.808

Parametro di riferimento - composizione peso

Euribor 6m +120 bps	100,00 / 100,00
----------------------------	------------------------

Variazione del parametro di riferimento nell'anno **+6,40%**Rendimento lordo nell'anno **-2,14%**



Gestore: PIONEER INVESTMENT MANAGEMENT SGRpA – Milano

Conferimenti e prelievi nell'esercizio

Patrimonio iniziale al 01/01/2008		11.095.877
Conferimento nel periodo		
Prelievi nel periodo		-5.500.000

Altre informazioni

<i>Risultati economici</i>		
Risultato di gestione al lordo imposte e commissioni		-142.802
Risultato di gestione al lordo commissioni (cfr. voce 1 conto economico)		-126.231
Risultato di gestione al netto di imposte e commissioni		-126.231
<i>Valori patrimoniali</i>		
Saldo c/c liquidità gestioni (cfr. voce crediti)		145.988
Imposte di competenza L. 461/97 da addebitare (cfr. debiti)		
Valore portafoglio titoli al 31/12/08		5.307.086
Ristorni da accreditare (cfr. voce crediti)		
<i>Valore gestione al 31/12/08</i>		5.453.075
<i>Informazioni complementari</i>		
Imposte di competenza L. 461/97		
Commissioni di gestione e negoziazione dell'anno		16.571

Parametro di riferimento - composizione peso

Euribor 6m + 100bps **100,00 / 100,00**

Variazione del parametro di riferimento nell'anno **4,80%**

Rendimento lordo nell'anno **-2,15%**



Gestore:

MELIORBANCA Sgr

Conferimenti e prelievi nell'esercizio

Patrimonio iniziale al 01/01/2008		11.295.073
Conferimento nel periodo		3.000.000
Prelievi nel periodo		
<i>Altre informazioni</i>		
<i>Risultati economici</i>		
Risultato di gestione al lordo imposte e commissioni		351.770
Risultato di gestione al lordo commissioni (cfr. voce 1 conto economico)		347.353
Risultato di gestione al netto di imposte e commissioni		331.942
<i>Valori patrimoniali</i>		
Saldo c/c liquidità gestioni (cfr. voce crediti)		7.352.890
Imposte di competenza L. 461/97		-4.417
Valore portafoglio titoli al 31/12/08		7.278.542
Ristorni da accreditare (cfr. voce crediti)		
	<i>Valore gestione al 31/12/08</i>	14.627.015
<i>Informazioni complementari</i>		
Imposte di competenza L. 461/97		4.417
Commissioni di gestione e negoziazione dell'anno		15.411

Parametro di riferimento - composizione

peso

Euribor 6m + 60bps

100,00 / 100,00

Variazione del parametro di riferimento nell'anno

6,39%

Rendimento lordo nell'anno

3,090%



Gestore:

BLACK ROCK -ML

Conferimenti e prelievi nell'esercizio

Patrimonio iniziale al 01/01/2008	10.916.344
Conferimento nel periodo	
Prelievi nel periodo	-10.649.462

Altre informazioni

<i>Risultati economici</i>	
Risultato di gestione al lordo imposte e commissioni	-266.882
Risultato di gestione al lordo commissioni (cfr. voce 1 conto economico)	-252.033
Risultato di gestione al netto di imposte e commissioni	-252.033
<i>Valori patrimoniali</i>	
Saldo c/c liquidità gestioni (cfr. voce crediti)	
Imposte di competenza L. 461/97 da addebitare (cfr. debiti)	
Valore portafoglio titoli al 31/12/08	
Commissioni da addebitare (cfr. debiti)	
Ristorni da accreditare (cfr. voce crediti)	
<i>Valore gestione al 31/12/08</i>	
<i>Informazioni complementari</i>	
Imposte di competenza L. 461/97	
Commissioni di gestione e negoziazione dell'anno	14.850

Parametro di riferimento - composizione

Peso

Euribor 12m + 110bps

100,00 / 100,00

Variazione del parametro di riferimento nell'anno

Rendimento lordo nell'anno

**b) strumenti finanziari quotati**

	31/12/2008	31/12/2007
b) strumenti finanziari quotati	760.988	

Categorie	Valore di Bilancio	Valore di Mercato	Valore di Bilancio	Valore di Mercato
	31/12/2008	31/12/2008	31/12/2007	31/12/2007
Titoli di debito	760.988	760.988		
- Intesa San Paolo 12/13 - 5,375%	760.988	760.988		

Variazioni degli strumenti finanziari non immobilizzati
strumenti finanziari quotati

		Titoli quotati
A. Rimanenze iniziali		
B. Aumenti		760.988
- Acquisti	748.973	
- Altre variazioni	12.015	
C. Diminuzione		
D. Rimanenze finali		760.988

La voce altre variazioni è relativa all'aumento del valore di mercato delle obbligazioni Intesa San Paolo 12/2013 acquistate nel corso dell'anno 2008.



c) strumenti finanziari non quotati

	31/12/2008	31/12/2007
c) strumenti finanziari non quotati	8.179.000	343.035

Categorie	Valore di Bilancio 31/12/2008	Valore di Mercato 31/12/2008	Valore di Bilancio 31/12/2007	Valore di Mercato 31/12/2007
Titoli di Debito	8.179.000	8.179.000	343.035	343.035
- Merrill Lynch TV 03/09/04-09	332.500	332.500	343.035	343.035
- B. Carige 6/10 7,705%	3.346.500	3.346.500		
- Crv 20/10/11 TV	4.500.000	4.500.000		

		Titoli non quotati
A. Rimanenze iniziali		343.035
B. Aumenti		7.928.250
Acquisti		
- B. Carige 6/10 - 7,705%	3.428.250	
- Crv 20/10/11 tv	4.500.000	
C. Diminuzione		-92.285
Svalutazioni:		
- Merrill Lynch TV 03/09/04	-10.535	
- B. Carige 6/10 - 7,705%	-81.750	
D. Rimanenze finali		8.179.000

4. Crediti

	31/12/2008	31/12/2007
4. Crediti	18.231.208	22.102.874
a) esigibili entro l'esercizio successivo	17.924.595	21.796.261
b) esigibili oltre l'esercizio successivo	306.613	306.613

	31/12/2008	31/12/2007
a) esigibili entro l'esercizio successivo	17.924.595	21.796.261
a. Conti correnti per liquidità gestioni patrimoniali	7.600.078	713.710
b. Polizza di capitalizzazione	4.253.847	2.111.109
c. Altri crediti di funzionamento	19.798	46.030
d. Acconti versati per IRAP	16.557	17.634
e. Acconti versati per IRES	35.141	59.199
f. Finanziamento erogato a società strumentali	1.000.000	2.000.000
<i>Consorzio Formazione Volterra S.c.r.l.</i>	<i>1.000.000</i>	<i>2.000.000</i>
g. Crediti per operazioni PCT	4.999.174	16.848.580

	31/12/2008	31/12/2007
b) esigibili oltre l'esercizio successivo	306.613	306.613
a. Credito d'imposta esercizio 1.10.96/30.9.97	140.315	140.315
b. Credito d'imposta esercizio 1.10.97/30.9.98	166.298	166.298

La voce finanziamenti erogati a società strumentali è relativa ad anticipazioni finanziarie effettuate a favore del Consorzio Formazione Volterra per consentire il regolare pagamento degli stati di avanzamento dei lavori di costruzione della Scuola Internazionale di Alta Formazione, di cui una parte già utilizzata a fronte della sottoscrizione parziale dell'aumento di capitale, mentre il residuo sarà rimborsato nei futuri esercizi oppure imputato in conto aumento di capitale a copertura della residua quota spettante alla Fondazione.



5. Disponibilità liquide

	31/12/2008	31/12/2007
5. Disponibilità liquide	11.625.231	2.839.022
Conti correnti bancari	11.622.567	2.750.784
Conto corrente postale	2.123	
Cassa contanti	541	54

Sono rappresentate dai saldi attivi dei c/c della Fondazione aperti presso la Cassa di Risparmio di Volterra S.p.A, la Cassa di Risparmio di Lucca, Pisa e Livorno, l'Ufficio Postale di Volterra e dalla piccola cassa presso la Segreteria della Fondazione.

6. Altre attività

	31/12/2008	31/12/2007
6. Altre attività	24.548	
Fondi gestiti per conto di terzi – Premio Mario Canessa	24.548	

Trattasi del controvalore degli investimenti delle somme amministrate dalla Fondazione in forza di un mandato con rappresentanza conferito dal socio Dott. Gr. Uff. Mario Canessa finalizzato all'erogazione, da parte del Dott. Canessa di un premio di studio di € 1.000,00 annui da consegnare allo studente diplomato con la più alta votazione dell'I.T.C. di Volterra sezioni commerciale amministrativa e programmatori.

La Fondazione in base al mandato ricevuto gestisce le somme versate dal Dott. Canessa inizialmente pari ad € 25.000,00 provvedendo annualmente alla consegna del premio.

Trattandosi quindi di disponibilità non di pertinenza della Fondazione il relativo debito è evidenziato a voce propria alla sezione 7 Debiti.



7. Ratei e risconti attivi

	31/12/2008	31/12/2007
7. Ratei e risconti attivi	1.068.192	718.236
Ratei attivi su titoli	923.720	643.716
Ratei attivi su operazioni PCT	132.952	40.169
Risconti attivi canoni Sime	3.216	3.216
Altri risconti attivi	8.304	10.471

La posta include gli interessi, al lordo delle imposte sostitutive, maturati sui titoli di debito, sulle operazioni PCT, alla data di chiusura dell'esercizio e risconti attivi su spese di funzionamento.

PASSIVO

1. Patrimonio netto

	31/12/2008	31/12/2007
1. Patrimonio netto	146.645.064	144.582.735
a) Fondo di dotazione	68.955.039	68.955.039
b) Riserva da donazioni	1.674.536	1.650.286
c) Riserva da rivalutazioni e plusvalenze	60.044.600	60.044.600
d) Riserva obbligatoria	9.673.714	8.235.637
e) Riserva per integrità del patrimonio	6.297.172	5.697.172
h) Riserva da arrotondamenti	3	1

Il Patrimonio netto della Fondazione è così formato:

a) fondo di dotazione

Il valore del fondo di dotazione della Fondazione si è generato al momento del conferimento dell'attività bancaria (agosto 1992) alla "Cassa di Risparmio di Volterra S.p.A." per l'importo di vecchie lire 123.166.150.223, corrispondenti ad euro 63.610.008,012 ed, inoltre, è stato incrementato nell'anno 2000 per l'importo di vecchie lire 10.349.423.241, corrispondenti ad euro 5.345.031,03 per il trasferimento della riserva patrimoniale ex art. 12 lett. d) D.Lgs. 356/90, dovuto all'abrogazione dell'articolo di legge che la prevedeva, avvenuta con l'emanazione del D.Lgs. 153/99 e all'atto di indirizzo del 19/4/2001.

b) riserva da donazioni

La riserva è costituita dal valore delle opere d'arte riferite alla "Donazione Giovanni e Mino Rosi" ed alla "Donazione Dino Caprai". Tale valore risulta dalle perizie che sono parte integrante degli atti di donazione.

c) riserva da rivalutazioni e plusvalenze

La voce accoglie la quota parte della plusvalenza realizzata per la parziale dismissione della partecipazione nella società conferitaria Cassa di Risparmio di Volterra S.p.A. imputata direttamente ad incremento del patrimonio come consentito dalle vigenti normative.

d) riserva obbligatoria

La riserva obbligatoria risulta costituita con specifico accantonamento pari al 20% dell'avanzo dell'esercizio ai sensi dell'art. 9.6 dell'Atto di Indirizzo 19/04/2001 come confermato dal Ministero dell'Economia e delle Finanze con decreto dell'11.03.2009.

e) riserva per integrità del patrimonio

La riserva per integrità del patrimonio risulta costituita con specifico accantonamento e non supera i limiti previsti dall'art. 14.8 dell'Atto di Indirizzo 19/04/2001 e delle indicazioni pervenute dal Ministero dell'Economia e delle Finanze con decreto dell'11.03.2009.

2. Fondi per l'attività d'istituto

	31/12/2008	31/12/2007
2. Fondi per l'attività d'istituto	11.384.382	9.941.947
a) Fondo di stabilizzazione delle erogazioni	2.100.000	2.100.000
b) Fondi per le erogazioni nei settori rilevanti	3.348.530	2.757.720
di cui:		
- quota disponibile per erogazioni		
- residuo autonomia del Presidente	3.217.711	
- residuo Fondo Centro Studi	9.320	
	121.499	
c) Fondi per le erogazioni negli altri settori ammessi	16.982	16.982
d) Altri fondi	5.918.870	5.067.245

La voce è così composta:

a) fondo di stabilizzazione delle erogazioni

Tale fondo assolve la funzione di contenere la variabilità delle erogazioni d'esercizio in un orizzonte temporale pluriennale.

b) fondi per le erogazioni nei settori rilevanti e

c) fondi per le erogazioni negli altri settori ammessi

Ai predetti fondi affluiscono le risorse annualmente prodotte dalla gestione e destinate al finanziamento dell'attività istituzionale nel prossimo esercizio o nei successivi.

Nella voce b) è compreso il fondo finalizzato alla gestione ed alla manutenzione del Centro Studi Santa Maria Maddalena nonché il residuo dell'annuale autonomia erogativa del Presidente.



Le suddette sottovoci sono alimentate mediante imputazione diretta alle Erogazioni deliberate in corso d'esercizio del conto economico.

Il fondo erogazioni nei settori rilevanti è stato utilizzato nel corrente anno dal Presidente per erogazioni effettuate nella Sua autonomia pari ad € 2.416,50 e per le spese varie sostenute per la gestione del Centro Studi S. Maria Maddalena dal 1° aprile 2008 al 31 dicembre 2008 per la somma di € 46.273,57.

d) altri fondi

La voce rappresenta la contropartita contabile del valore indicato in attivo relativo alle quote di partecipazione nel Consorzio Formazione Volterra S.c.r.l. e nella Scuola Internazionale Alta Formazione S.r.l., acquisite con fondi erogativi, conformemente alle indicazioni ricevute dall'Autorità di Vigilanza, agli immobili, agli arredi in essi contenuti ed alle opere d'arte acquistate nell'anno precedente.

La voce accoglie inoltre il valore degli immobili acquisiti nell'anno 2007, destinati all'attività istituzionale (Centro Studi S. Maria Maddalena, Ex Oratorio del Crocifisso, Salone Polifunzionale), dei mobili in essi contenuti, rettificati del relativo Fondo di Ammortamento.

Conseguentemente in caso di dismissione dei suddetti beni, il corrispettivo dovrà essere imputato fino a concorrenza ai fondi stessi che pertanto potranno essere utilizzati per l'attività istituzionale.

Di seguito si evidenzia la movimentazione della voce Fondi per l'attività d'istituto.

	Fondi per l'attività d'istituto			
	Stabilizzazione Erogazioni	Erogazioni Settori Rilevanti	Erogazioni Settori Ammessi	Altri Fondi
A. Saldo Iniziale	2.100.000	2.757.720		5.067.245
B. Incrementi				
Accantonamenti Di cui: - imputati ad erogazioni - imputati a voce propria		120.000 471.728		
Altre Variazioni		47.773		1.000.000
C. Utilizzi				
Erogazioni effettuate				
Altre variazioni		-48.690		-148.375
D. Saldo finale	2.100.000	3.348.530	16.982	5.918.870

La voce "altre variazioni" del Fondo Erogazioni Settori Rilevanti è relativa per l'incremento alla riclassificazione a tale voce dell'importo precedentemente inserito tra i debiti per erogazioni, mentre l'utilizzo si riferisce ai pagamenti dell'anno.

La voce "Altre Variazioni" degli Altri Fondi è relativa per l'incremento alla quota del finanziamento soci concesso al Consorzio Formazione Volterra S.c.r.l. negli anni precedenti trasformata in capitale sociale.

La voce altre variazioni in diminuzione è pari alla quota parte della riduzione del capitale sociale per perdite relative agli esercizi precedenti l'anno 2007 del Consorzio Formazione Volterra e alla riclassificazione al Fondo Ammortamento della riduzione di valore dei mobili e degli arredi destinati all'attività istituzionale (Centro Studi S. Maria Maddalena, Ex-Oratorio del Crocifisso, Salone Polifunzionale) e acquistati con risorse erogative.

3. Fondi per rischi e oneri

	31/12/2008	31/12/2007
3. Fondi per rischi e oneri	418.840	402.247
Fondo rischi e oneri per contenzioso	80.496	80.496
Fondo crediti d'imposta IRPEG	306.613	306.613
Fondo imposte differite polizza capitalizzazione	31.731	15.139

Il fondo rischi ed oneri accoglie:

- l'accantonamento per gli oneri presunti relativi al contenzioso con consulenti della Fondazione legati al processo di dismissione, nonché gli oneri relativi alle vertenze tributarie nei vari gradi di giudizio conseguenti alle istanze di rimborso IRPEG presentate per gli esercizi anteriori al 1999, nonché per altre vertenze in essere;
- i crediti verso l'Erario risultanti dalle dichiarazioni dei redditi; il relativo dettaglio è riportato alla voce dell'attivo "4. Crediti". Stante l'incertezza sui tempi di rimborso del predetto credito, la disponibilità sarà contabilizzata a conto economico solo al momento dell'effettivo rimborso da parte dell'Amministrazione Finanziaria;
- l'importo, calcolato alle aliquote fiscali vigenti, delle imposte maturate sul rendimento accertato delle polizze di capitalizzazione che sarà materialmente trattenuto all'atto del rimborso.

**4. Trattamento fine rapporto lavoro**

	31/12/2008	31/12/2007
4. Trattamento di fine rapporto lavoro subordinato	25.916	17.696

Trattasi del debito per TFR maturato in favore del personale dipendente, calcolato in funzione delle vigenti normative.

5. Erogazioni deliberate

	31/12/2008	31/12/2007
5. Erogazioni deliberate	5.267.778	5.410.601
Da liquidare nei settori rilevanti	5.227.778	5.397.599
Da liquidare negli altri settori ammessi	40.000	13.001

Tali importi rappresentano un debito nei confronti di una pluralità di soggetti beneficiari degli stanziamenti a fini istituzionali, nei settori rilevanti e negli altri settori ammessi, deliberati dal Consiglio di Amministrazione negli anni precedenti e nell'anno in corso, non ancora materialmente erogati al 31/12/2008.

6. Fondo per il volontariato

Il fondo per il volontariato accoglie il residuo degli stanziamenti ex Legge 266/91 accantonati nei vari esercizi non ancora richiamati dal Comitato di Gestione Centri di Servizio della Toscana, relativi alla quota calcolata ai sensi dell'atto di indirizzo 19/4/01 art. 9.7.

Movimentazione intervenuta nell'esercizio

6. Fondo per il volontariato	
A. Saldo iniziale	396.961
B. Accantonamenti	246.292
C. Utilizzi	
- versamento CESVOT	-276.607
D. Saldo Finale	366.646



B. Accantonamento dell'anno (cfr. sez. 16 del conto economico)
C. Utilizzi: la voce riflette l'ammontare delle risorse trasferite al Cesvot nel corso del 2008 a valere sugli stanziamenti fino all'esercizio 2007.

Composizione del fondo al 31/12/2008	
Residuo accantonamento dell'esercizio 2001	2.509
Residuo accantonamento dell'esercizio 2006	36.024
Residuo accantonamento dell'esercizio 2007	81.822
Quota accantonamento dell'esercizio 2008	246.292
Totale	366.646

7. Debiti

	31/12/2008	31/12/2007
7. Debiti	455.305	449.949
a. Debiti verso l'erario e enti previdenziali	27.733	18.455
b. Compensi da liquidare al personale	16.206	21.949
c. Debiti diversi da liquidare	311.854	198.529
d. Saldo dovuto per l'anno ai fini IRAP e IRES	60.738	90.000
e. Imposta Legge 461/97 su GPM da addebitare	4.417	101.084
f. Debiti per commissioni su GPM da addebitare	9.808	19.932
g. Premio Mario Canessa	24.548	

I debiti verso l'erario ed enti previdenziali sono rappresentati dalle ritenute, contributi ed imposte relativi al mese di dicembre 2008 e corrisposte all'Erario nei termini previsti.

8. Ratei e risconti passivi

	31/12/2008	31/12/2007
8. Ratei e risconti passivi	132.084	79.093
Ratei imposta sostitutiva su titoli	132.084	79.093



Parte C) **CONTI D'ORDINE**

	31/12/2008	31/12/2007
Conti d'ordine e memoria	85.000.266	67.021.212
Titoli a custodia presso Terzi	51.550.000	33.350.001
Partecipazioni a custodia presso Terzi	33.053.656	31.997.148
Impegni di erogazione	396.610	1.674.063

La "voce impegni di erogazione" evidenzia l'ammontare complessivo delle erogazioni deliberate riferite ad impegni pluriennali.

Parte D) **CONTO ECONOMICO****1. Risultato delle gestioni patrimoniali Individuali**

	31/12/2008	31/12/2007
1. Risultato delle GPM	-268.612	1.670.356
Gestione CRV S.p.A.		134.492
Gestione Meliorbanca Sgr	347.353	362.661
Gestione Pionner Sgr	-126.231	460.729
Gestione Vegagest Sgr		245.056
Gestione Duemme Sgr	-237.701	287.405
Gestione Black Rock	-252.033	180.013

2. Dividendi e proventi assimilati

	31/12/2008	31/12/2007
2. Dividendi e proventi assimilati	5.551.875	5.512.500
Cassa di Risparmio di Volterra SpA	5.551.875	5.512.500

3. Interessi e altri proventi assimilati

	31/12/2008	31/12/2007
3. Interessi e altri proventi assimilati	2.906.898	1.887.426
a) da immobilizzazioni finanziarie	1.728.278	1.365.740
b) da strumenti finanziari non immobilizzati	201.044	12.155
c) da crediti e disponibilità liquide	977.576	509.531

- a) **Interessi da immobilizzazioni finanziarie:** sono relativi ai proventi rivenienti da investimenti in Titoli di Stato, obbligazioni emesse dalla CRV Volterra SpA e dalla CR Lucca Pisa Livorno, destinati ad essere mantenuti in portafoglio fino alla scadenza;
- b) **Interessi da strumenti finanziari non immobilizzati:** sono relativi ai proventi rivenienti da investimenti in titoli detenuti anche ai fini della negoziazione;
- c) **Interessi da crediti e disponibilità liquide:** sono costituiti da quelli conseguiti per operazioni di Pronti conto termine e su giacenze di conti correnti, nonché dalla quota di incremento della polizza di capitalizzazione consolidata al 31/12/2008.

4. Rivalutazione (svalutazione) netta di strumenti finanziari non immobilizzati

	31/12/2008	31/12/2007
4. Rivalutazione (svalutazione) netta strumenti finanziari non immobilizzati	-80.270	-7.490
rivalutazioni: su titoli non conferiti in gestioni patrimoniali	12.015	
svalutazioni: su titoli non conferiti in gestioni patrimoniali	-92.285	-7.490

6. Rivalutazione (svalutazione) netta di immobilizzazioni finanziarie.

	31/12/2008	31/12/2007
6. Rivalutazione netta di immobilizzazioni finanziarie	246	366
rivalutazioni: su titoli di debito immobilizzati	246	366

10. Oneri

	31/12/2008	31/12/2007
10. Oneri	898.796	801.397
a) compensi e rimborsi agli organi statutari	323.868	289.146
b) per il personale	219.835	154.808
c) per consulenti e collaboratori esterni	134.449	129.850
d) per servizi di gestione del patrimonio	56.639	82.385
e) commissioni di negoziazione	28	27
f) ammortamenti	15.648	2.472
g) altri oneri	148.329	142.709

**Informazioni e dettagli sottovoce 10:**

a) Compensi e rimborsi spese organi statutari

anno 2008	consiglio amm.ne	collegio dei revisori	Organo di indirizzo
compensi e rimborsi spese	133.670	53.221	112.268
quota Inps L. 335/95	9.048	4.099	11.562
numero dei componenti	7	3	18

La voce accoglie i compensi annui, le medaglie di presenze ed i rimborsi spese per i componenti del Consiglio di Amministrazione, il Collegio dei Revisori e l'Organo di Indirizzo determinati ai sensi delle vigenti norme statutarie.

b) Per il personale

Trattasi del costo del personale che opera presso la Segreteria generale della Fondazione costituito, dalla figura di un "Quadro" in part-time della Cassa di Risparmio di Volterra S.p.A. in regime di distacco e da cinque impiegate con contratto di lavoro regolato dalle vigenti norme di legge e del CCNL per gli addetti al Settore Terziario.

c) Per consulenti e collaboratori esterni

La voce si riferisce ad incarichi, sia continuativi che saltuari, conferiti a consulenti e collaboratori esterni per consulenza in materia contabile, fiscale, legale, del lavoro e di bilancio ed al compenso ed ai rimborsi spese del Segretario Generale.

d) Per servizi di gestione del patrimonio

(cfr. sezione 3.a dell' Attivo)

	31/12/2008	31/12/2007
g) altri oneri	148.329	142.709
Contributi associativi	25.514	15.727
Spese per prestazioni di servizi	33.859	43.906
Postali e telefoniche	14.201	11.856
Libri, giornali e riviste	1.305	1.264
Spese di rappresentanza	7.468	2.397
Spese assicurative	10.301	8.120
Spese legali	16.910	38.481
Canoni di locazione macchine da ufficio	5.643	4.103
Formazione del personale	645	
Spese per riunione organi sociali	2.833	5.721
Spese di manutenzione ed assistenza tecnica	7.441	
Spese ed oneri vari	22.208	10.578

11. Proventi straordinari

	31/12/2008	31/12/2007
11. Proventi straordinari	38.583	686
Proventi straordinari diversi	38.583	686

Trattasi di oneri imputati per competenza nei precedenti esercizi risultati a consuntivo inferiori in tutto o in parte.

12. Oneri straordinari

	31/12/2008	31/12/2007
12. Oneri straordinari	182	1.328
Oneri straordinari diversi	182	1.328

Trattasi di oneri di competenza di precedenti esercizi la cui conoscenza è insorta nel corrente anno.

13. Imposte

	31/12/2008	31/12/2007
13. Imposte	59.355	94.583
Imposta di bollo e tassa sui contratti di borsa	4.355	4.583
IRAP	20.000	20.000
IRES	35.000	70.000

Il debito per IRES è stato calcolato applicando l'aliquota ordinaria IRES al 27,50%, mentre il debito IRAP è stato calcolato applicando l'aliquota ordinaria IRAP al 3,90%.

14. Accantonamento alla riserva obbligatoria

	31/12/2008	31/12/2007
14. Accantonamento alla riserva obbligatoria	1.438.077	1.636.441

L'accantonamento è stato effettuato nella misura del 20% dell'avanzo di esercizio come previsto dalle vigenti disposizioni.

15. Erogazioni deliberate in corso d'esercizio

	31/12/2008	31/12/2007
15. Erogazioni deliberate in corso d'esercizio	4.434.290	4.748.017
a) nei settori rilevanti	4.383.290	4.695.315
b) negli altri settori ammessi	51.000	52.702

Trattasi delle delibere di erogazione assunte nell'anno, che includono anche le somme ancora da liquidare nonché le erogazioni finalizzate all'acquisizione di partecipazioni strumentali ed alla costituzione di specifici fondi erogativi

16. Accantonamento al fondo per il volontariato

	31/12/2008	31/12/2007
16. Accantonamento al fondo per il volontariato	246.292	163.644

L'accantonamento si riferisce alle somme da destinare ai fondi speciali per il volontariato di cui all'art. 1 comma 1 del D.M. 8/10/97 attuativo delle disposizioni di cui all'art. 15 comma 3 Legge 11/08/91 n. 266 ed in particolare:

- quanto ad € 54.548 ad integrazione dello stanziamento a favore del Ce.S.Vo.T. per l'annualità 2007;
- quanto ad € 95.871 pari al 50% dell'accantonamento di competenza dell'esercizio 2008 da destinare ugualmente al Ce.S.Vo.T ai sensi della lettera a) del citato art. 1;
- quanto ad € 95.871 pari al residuo 50% dell'accantonamento corrente al Fondo speciale per il volontariato per la Regione Abruzzo, ai sensi della lettera b) del citato art. 1.

17. Accantonamento ai fondi per l'attività di istituto

	31/12/2008	31/12/2007
17. Accantonamento ai fondi per l'attività d'istituto	471.728	434.103
a) al fondo di stabilizzazione delle erogazioni		
b) ai fondi per le erogazioni nei settori rilevanti	471.728	434.103
c) ai fondi per le erogazioni negli altri settori ammessi		

L'accantonamento al fondo per le erogazioni nei settori rilevanti è stato effettuato in considerazione dell'attuale situazione economica al fine di garantire l'attività erogativa dei futuri esercizi indipendentemente dalla variabilità delle entrate della Fondazione. Il fondo potrà essere utilizzato quindi per erogazioni nella misura massima annualmente stabilita in sede di approvazione del bilancio.

18. Accantonamento alla riserva per l'integrità del patrimonio

	31/12/2008	31/12/2007
18. Accantonamento alla riserva per integrità del patrimonio	600.000	1.200.000

L'accantonamento effettuato non supera i limiti previsti dall'art.14.8 dell'Atto di Indirizzo del 19.04.01 e del decreto del Ministero dell'Economia e delle Finanze 11.03.2009 e si è reso opportuno per mantenere il valore reale degli investimenti soggetti ad erosione per effetto dell'inflazione.



RENDICONTO FINANZIARIO DELLE VARIAZIONI DI LIQUIDITA'

FONTI

Incremento riserva obbligatoria	1.438.077
Incremento riserva per l'integrità del patrimonio	600.000
Incremento della riserva da donazioni	24.250
Incremento Fondi per l'attività di Istituto	1.442.435
Riserva da arrotondamenti	2
Incremento del Fondo TFR	8.220
Incremento fondi per rischi ed oneri	16.593
Incremento ratei e risconti passivi	52.991
Decremento degli strumenti finanziari non immobilizzati	11.868.851
Incremento dei debiti	5.356
Decremento dei crediti	3.871.666
Totale fonti (A)	19.328.441

IMPIEGHI

Incremento delle immobilizzazioni materiali e immateriali	49.565
Incremento delle immobilizzazioni finanziarie	9.945.025
Incremento dei ratei attivi e risconti attivi	349.956
Decremento debiti per erogazioni	142.823
Decremento del fondo per il volontariato	30.315
Incremento altre attività	24.548
Totale impieghi (B)	10.542.232

Liquidità generata dalla gestione (A-B)	8.786.209
--	------------------

Consistenza liquidità al 01/01/2008	2.839.022
Consistenza liquidità al 31/12/2008	11.625.231
Decremento/incremento liquidità	8.786.209





RELAZIONE DEI SINDACI REVISORI



FONDAZIONE CASSA DI RISPARMIO DI VOLTERRA con sede in VOLTERRA (PI) – Iscrizione Registro Persone Giuridiche n. 346 V^ parte – Codice Fiscale 92002510508.

Relazione del Collegio Sindacale sul Bilancio Consuntivo chiuso il 31 dicembre 2008.

Signori Soci e Componenti dell'Organo di Indirizzo,

La presente relazione del Collegio Sindacale della Fondazione Cassa di Risparmio di Volterra ha per oggetto il bilancio dell'esercizio chiuso il 31 dicembre 2008 ai sensi delle vigenti disposizioni di legge e dell'art. 36 dello Statuto della Fondazione.

Corrispondenza del bilancio alle risultanze contabili e rispetto delle norme sulla redazione del bilancio

Il bilancio sottoposto al Vostro esame corrisponde alle risultanze della contabilità della Fondazione.

E' opinione del Collegio Sindacale che, in questo esercizio, il Consiglio di Amministrazione abbia bene operato attenendosi, per ciò che concerne alle modalità di redazione del bilancio d'esercizio, all'Atto di Indirizzo del Ministero del Tesoro di data 19.04.2001, il quale, ancorché inerente esplicitamente il solo esercizio in chiusura al 31.12.2000, rappresenta allo stato attuale l'unica fonte di riferimento, fatte salve, ovviamente, le indicazioni fornite con il Decreto Ministeriale del 26.03.2002, pubblicato sulla Gazzetta Ufficiale del 05.04.2002, in merito all'accantonamento a riserva obbligatoria di cui all'art. 8, co. 1, D.Lgs. n. 153/99 e in merito all'accantonamento per l'integrità del patrimonio, nonché alle indicazioni di cui ai Decreti del Ministero dell'Economia e delle Finanze del 27.03.2003, del 25.03.2004 e del 15.03.2005. Tali disposizioni vengono confermate anche dal Decreto del Ministero dell'Economia e delle Finanze n° 19.694 dell' 11.03.2009.

Il Bilancio consuntivo annuale si compone di:

- Stato patrimoniale
- Conto Economico
- Nota integrativa
- Relazione del Consiglio di amministrazione sulla gestione

e si sostanzia nei seguenti valori:

**STATO PATRIMONIALE**

ATTIVITA'	anno 2007	anno 2008	Differenze
1. Immobilizzazioni materiali ed immateriali	5.372.256	5.421.821	49.565
2. Immobilizzazioni finanziarie	86.088.448	96.033.473	9.945.025
3. Strumenti finanziari non immobilizzati	44.160.393	32.291.542	-11.868.851
4. Crediti	22.102.874	18.231.208	-3.871.666
5. Disponibilità liquide	2.839.022	11.625.231	8.786.209
6. Ratei e risconti attivi	718.236	1.068.192	349.956
Totale Attivo	161.281.229	164.696.015	3.414.786
PASSIVITA'	anno 2007	anno 2008	Differenze
1. Patrimonio netto	144.582.735	146.645.064	2.062.329
2. Fondi per l'attività d'istituto	9.941.947	11.384.382	1.442.435
3. Fondi per rischi e oneri	402.247	418.840	16.593
4. Trattamento fine rapporto lavoro	17.696	25.916	8.220
5. Erogazioni deliberate	5.410.601	5.267.778	-142.823
6. Fondo per il volontariato	396.961	366.646	-30.315
7. Debiti	449.949	455.305	5.356
8. Ratei e risconti passivi	79.093	132.084	52.991
Totale Passivo	161.281.229	164.696.015	3.414.786
Conti d'Ordine e Memoria	67.021.212	85.000.266	17.979.054

**CONTO ECONOMICO**

Conto Economico	anno 2007	anno 2008	Differenze
1. Risultato gestioni patrim. Indivi	1.670.356	-268.212	-1.938.568
2. Dividendi e proventi assimilati	5.512.500	5.551.875	39.375
3. Interessi e proventi assimilati	1.887.426	2.906.898	1.019.472
4. Rivalutazione(svalutazione) netta di strumenti finanz. non immobilizzati	-7.490	-80.270	-72.780
5. Risultato della negoziazione di strumenti finanz. non immobilizzati	15.669	0	-15.669
6. Rivalutazione (svalutazione) netta di immobilizzazioni finanziarie	366	246	120
10. Oneri	-801.397	-898.796	97.399
11. Proventi straordinari	686	38.583	37.897
12. Oneri straordinari	- 1.328	-182	1.146
13. Imposte	-94.583	- 59.355	35.228
Avanzo	8.182.205	7.190.387	-991.818

	anno 2007	anno 2008	Differenze
14. Accant. alla riserva obbligatoria	1.636.441	1.438.077	-198.364
15. Erog. deliberate in corso d'esercizio	4.748.017	4.434.290	-313.727
16. Accant. al fondo per il volontariato	163.644	246.292	82.648
17. Accant. ai fondi per l'attività d'istituto	434.103	471.728	37.625
18. Accant. riserva integrità patrimonio	1.200.000	600.000	-600.000
	8.182.205	7.190.387	-991.818

Per il dettaglio delle varie voci di bilancio, dei proventi, delle spese, degli obiettivi sociali perseguiti e degli interventi realizzati, il Collegio dei Revisori dei Conti rinvia alla esauriente Relazione sulla gestione predisposta dal Consiglio di Amministrazione.



Per quanto compete a questo Organo, in particolare si osserva:

- le poste di bilancio corrispondono alle risultanze della contabilità,
- l'organizzazione contabile della Fondazione è risultata essere adeguata a soddisfare le necessità a cui è preposta,
- la determinazione dei ratei e risconti a fine esercizio è corretta;
- è stata data adeguata informazione relativamente agli investimenti di natura finanziaria;
- la Relazione sulla Gestione rispecchia realisticamente l'attività svolta nello scorso esercizio;
- sono state rispettate le disposizioni emanate dal Ministero del Tesoro del Bilancio e della Programmazione Economica con riferimento alle Fondazioni Bancarie, con l'atto di indirizzo del 19 aprile 2001.

Il Collegio, inoltre, attesta che nella redazione del Bilancio sono stati rispettati i principi di:

- prudenza nei criteri di valutazione;
- chiarezza nella comunicazione espositiva;
- verità nella rappresentazione della situazione patrimoniale, economica e finanziaria;
- correttezza, rispetto dei criteri e delle norme;
- prevalenza degli aspetti sostanziali su quelli formali;
- continuità di applicazione dei principi contabili e dei criteri di valutazione;
- competenza per quanto attiene alla rilevazione dei fatti amministrativi nel Conto Economico.

Il Collegio precisa ,anche, che nella valutazione dei titoli non destinati a permanere durevolmente nel patrimonio non si è derogato agli ordinari criteri di valutazione così come era consentito dall'art. 15,comma 13, del D.Lgs. 185/2008 (Decreto "anti-crisi").

Durante l'esercizio questo Collegio ha puntualmente partecipato alle riunioni del Consiglio di Amministrazione e dell'Organo d'indirizzo e ha espresso pareri e indicazioni adeguatamente supportati come attestato dai verbali di riunione dei rispettivi Organi.

Il Collegio ha altresì assolto all'obbligo normativo-statutario effettuando le periodiche verifiche delle scritture contabili, dei conti finanziari, dei documenti di spesa e delle delibere ad essi afferenti e riscontrando sempre puntualità e precisione.

I risultati delle verifiche effettuate, sono stati trascritti nell'apposito Libro dei verbali del Collegio.



Il Collegio dei Revisori dei Conti, infine, esprime il formale consenso all'approvazione del Bilancio consuntivo annuale ed alla Relazione sulla Gestione.

Il Collegio Sindacale

Il Presidente del Collegio sindacale

Dott. Carlo Rossi

Sindaco revisore

Rag. Ennio Betti

Sindaco revisore

Dott. Andrea Santarone

Volterra, 10 aprile 2009



ALLEGATO 1

Composizione Portafoglio Titoli Gestioni Patrimoniali al 31/12/2008

Patrimonio in Gestione al 31/12/2008

Conto n°: 01273PS

Patrimonio Iniziale al 28/11/2008	10.865.822,28	Risultato di Gestione Cumulato^o	- 247.508,48
Contenimenti	0,00	Imponibile	0,00
Prelievi	0,00	Imposta Maturata ^o	0,00
(A) Patrimonio a Disposizione	10.865.822,28	- Su Imponibile	0,00
		- Su interessi cedenti assoggettati a ritenuta del 27%	0,00
a. Portafoglio	(Schema G3)	Interessi su CVC	(Schema F1)
b. Liquidità	(Schema FUG3)	Operazioni da Regolare	(Schema G2)
c. Liquidità da regolare	(Schema F2)	Saldo Impegnato	(Schema F2)
d. Margini per operazioni su derivati	(Schema F4)	Commissioni di Negoziazione ^o	0,00
e. Finanziamenti in essere	(Schema H)	Commissioni di Gestione	0,00
f. Importi di competenza a fine periodo		Commissioni OverPerformante	0,00
- Plus/Minusvalenza su operazioni da regolare ^o (Schema G2)	-716,40	Spese e Bolli	0,00
- Prevalenti da accreditare ^o (Schema F2)	0,00	Patrimonio Medio di periodo	0,00
- Oneri da addebitare ^o (Schema F2)	9.807,51	% Commissioni di Gestione	0,0030
(B) Totale Patrimonio Finale (a+b+c+d+e+f)	10.857.317,68		
(R) Risultato di Gestione del Periodo^o (R-B-A)	-8.504,60		

DUEMME SGR
GRUPPO BANCA ESPERIA

Ignazio Lollo Bini

NOTE:

- (1) Le plusminusvalenze su operazioni da regolare si riferiscono alle operazioni concluse nel periodo che alla data di chiusura del rendiconto non sono ancora state regolate.
- (2) Eventuali provvisori maturati, ma non ancora accreditati/addebitati alla data del rendiconto.
- (3) Calcolato al lordo dell'effettiva fiscale.
- (4) Valori calcolati da Inizio Anno o, se successiva, dalla Data di Inizio Rapporto.
- (5) Sono accreditate le sole commissioni pagate ad altro intermediario (ivi comprese quelle pagate ad intermediari che prestano il servizio di ricezione e trasmissioni di ordini) ovvero alla propria struttura separata di negoziazione per l'esecuzione delle operazioni.

Patrimonio in Gestione al 31/12/2008

Decorrenza	1/12/2008 ⁽¹⁾	1/1/2008 ⁽¹⁾
Rendimento % Netto	-0,078	-2,229
Rendimento % Lordo ⁽²⁾	0,012	-2,141
Variazione % del Parametro di Riferimento (Benchmark)	0,363	5,083
Scostamento % tra Rendimento Lordo e Parametro di Riferimento (Delta)	-0,351	-7,224

NOTE:

- (1) Valori calcolati da inizio Anno o, se successiva, dalla Data di Inizio Rapporto.
- (2) Calcolato al lordo di commissioni ed effetti fiscali.
- (3) Valori calcolati da inizio periodo o, se successivi, dalla data e fino a inizio linea.
- (4) Valori calcolati da inizio periodo.
- (5) Vedi Schema E

Scomposizione patrimonio per asset class

Scomposizione patrimonio per divisa

Scomposizione Patrimonio al 31/12/2008

	Euro	% peso
OBBLIGAZIONI CORPORATE	10.765.925,53	99,06 %
LIQUIDITA' (vedi Schema E)	101.916,06	0,94 %
Totale ⁽⁵⁾	10.867.841,59	100,00 %

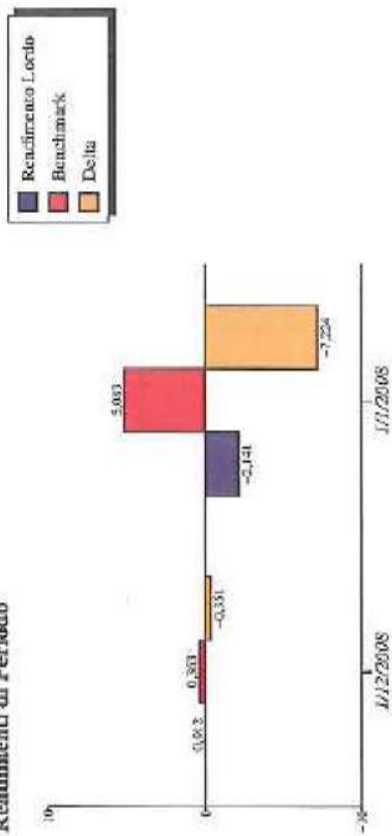
Rendimenti di Periodo

Rendiconto di gestione dal 1 ottobre 2008 al 31 dicembre 2008		Desimazione e risultati della gestione		Sintesi posizione patrimoniale		Movimentazione		Composizione del portafoglio		Altre informazioni		
<p>Codice mandato: 60370 Intestato a: Fond. Cassa di Risparmio di Volterra</p> <p>Composizione del portafoglio</p> <p>Per strumento finanziario Schema G3</p> <p>Valuta: Euro (EUR)</p>												
ISIN	Denominazione titolo	Scadenza	regolata	regolata	Quantità da regolare	Prezzo di mercato	Prezzo di carico	Cambio di tasso	Ris. in divisa regolati	Seco finale in divisa	Valore finale in divisa	Peso % portaf.
XS9119280423	BEI 5,625% 15/10/2010	15-10-10	65.000	65.000	65.000	105,56	105,125	-	77,32	68.527,00	59.358,32	1,27%
IT000618365	BTP DL 4,25% 20/11/2010	01-08-14	65.000	65.000	65.000	102,95	100,48	-	2.121,03	66.911,50	66.058,53	1,29%
IT000493804	BTP DL 4,5% 20/11/2010	01-08-18	260.000	260.000	260.000	101,38	100,501	-	3.345,66	262.484,00	265.528,66	3,41%
IT0003872903	BTP 2,75% 15/09/2010	15-08-10	300.000	300.000	300.000	100,22	98,829	-	362,84	300.666,30	301.022,84	5,92%
IT0004026297	BTP 4,0% 15/03/2011	15-03-11	100.000	100.000	100.000	101,11	100,351	-	1.052,33	101.110,00	102.162,33	1,87%
IT0004284304	BTP 4,25% 15/10/2012	15-10-12	50.000	50.000	50.000	102,33	102,48	-	440,52	51.163,00	51.613,52	0,92%
IT0004365554	BTP 4,25% 15/11/2013	15-04-13	80.000	80.000	80.000	102,45	101,798	-	759,23	81.960,00	82.679,23	1,52%
IT0004695244	BTP 3,75% 15/06/2009	15-06-09	500.000	500.000	500.000	100,75	99,8166	-	824,20	503.900,00	504.724,20	9,20%
IT0004273563	BTP MAG 2009 4,3%	01-05-09	400.000	400.000	400.000	100,81	100,25	-	2.583,44	403.240,00	405.293,44	7,42%
IT0004380646	BTP EL 2,35% 15/11/2015	15-09-15	65.000	65.000	65.000	98,074	93,3383	-	462,29	82.111,78	64.180,07	1,18%
IT0003806998	BTP INFLECTION LINE D 15 SETT	15-09-30	1.005.000	1.005.000	1.005.000	107,212	107,239	-	3.117,41	1.071.774,92	1.086.891,71	19,82%
XS0203450556	CAPITALA FR 20/10/2016	21-10-16	50.000	50.000	50.000	77,875	98,4089	-	541,37	38.937,50	39.478,87	0,72%
DE0002093000	DSR 1/11/2015	15-04-15	228.000	228.000	228.000	107,4327	101,8577	-	2.818,58	244.992,25	247.810,83	4,54%
IT0004374032	BOLZERI BAR SEC FR 20/11/23	20-11-23	150.000	150.000	150.000	91,2999	99,349	-	753,40	135.949,85	137.863,25	2,62%
DE000H5E0A5	HYPOBK M ESSEN 3,25%	17-11-09	100.000	100.000	100.000	100,593	97,894	-	391,78	103.593,03	100.984,78	1,83%
DE000H5E0E62	HYPOBK M ESSEN 3% 17/02/2010	17-02-10	100.000	100.000	100.000	100,106	96,331	-	2.606,59	103.103,60	102.711,59	1,88%
XS0242832699	SAUCA INTESA FLOAT 05/02/2015	06-02-15	50.000	50.000	50.000	83,397	98,4089	-	342,59	40.985,00	41.321,98	0,79%
XS0249639175	INTESA SANPAOLO FR 15/06/2015	15-06-15	50.000	50.000	50.000	80,469	97,1197	-	521,76	40.134,30	40.655,26	0,79%
XS0289837709	MCBEA F MORTGAGE LUN T 428	05-08-36	240.000	240.000	240.000	88,4739	100	-	1.830,46	212.337,31	214.167,77	3,93%
XS0222761250	MONTE PASCHI FR 30/05/2015	30-06-15	12.000	12.000	12.000	86,371	99,409	-	1,13	10.436,32	10.437,65	0,19%
IT0003731426	SOC 23 DL 12 FLOAT 22/09/2013	22-06-23	1.300.000	1.300.000	1.300.000	37,5139	68,6568	-	2.652,28	58.550,80	58.543,06	1,06%

901130063

Rendiconto di gestione

del 1 ottobre 2008 al 31 dicembre 2008

Codice mandato: 66370

Intestatario: Fond. Cassa di Risparmio di Volterra

Per strumento finanziario Schema G3

Descrizione e risultati della gestione	Sintesi posizione patrimoniale	Movimentazione	Composizione del portafoglio	Altre informazioni
--	--------------------------------	----------------	------------------------------	--------------------

 Azioni
 Obbligazioni
 Rend.
 Uscite
 Ammortamento

Valuta: Euro (EUR)		Quantità		Prezzo		Cambio		Rend. in divisa		Seco finale		Valore finale		Peso %		
ISIN	Denominazione titolo	regolata	da regolare	di mercato	di cambio	di cambio	di cambio	regolati	da regolare	in divisa	in divisa	in euro	in euro	in divisa	in euro	Peso %
IT0003891074	SCP TV SOC CART IMMOB	520.000	-	14,7533	60,2918	-	-	755,45	-	75.795,25	-	77.563,72	77.563,72	-	-	1,42%
XSO193655809	JACOREBITO RM 23/07/2014	70.000	-	90	90,308	-	-	693,78	-	63.001,00	-	63.001,00	63.001,00	-	-	1,17%
Totale obbligazioni in Euro (EUR)															74,30%	
Valuta: Dollari U.S.A. (USD) Cambio: 1,39005 del 31-12-08																
ISIN	Denominazione titolo	regolata	da regolare	di mercato	di cambio	di cambio	di cambio	regolati	da regolare	in divisa	in divisa	in euro	in euro	in divisa	in euro	Peso %
US9728281137	US TRSAS INF LINKED 2.5%	100.000	-	106,4707	135,7919	1,3772	-	1.148,10	-	135.470,57	-	107.625,77	107.625,77	-	-	1,42%
Totale obbligazioni in Dollari U.S.A. (USD)															1,42%	
Totale obbligazioni in Euro (EUR)															4,129.137,94 75,72%	

Fondi

Valuta: Euro (EUR)		Quantità		Prezzo		Cambio		Rend. in divisa		Seco finale		Valore finale		Peso %		
ISIN	Denominazione titolo	regolata	da regolare	di mercato	di cambio	di cambio	di cambio	regolati	da regolare	in divisa	in divisa	in euro	in euro	in divisa	in euro	Peso %
JJ030998948	AMER EXPRESS GLOS EMERIS MH	1.068,65	-	11,94	18,43	-	-	-	-	13.117,88	-	13.117,88	13.117,88	-	-	0,24%
IT0003049605	ALPHA IMMOBILIARE RUNO	21	-	19,90	2,653,3906	-	-	-	-	40.950,00	-	40.950,00	40.950,00	-	-	0,75%
IT0004014707	ATLANTIC 3 IMMOBILIARE	19	-	345	537,659	-	-	-	-	6.555,00	-	6.555,00	6.555,00	-	-	0,12%
IT0003497721	SETA IMMOBILIARE A	9	-	675	1,230,5222	-	-	-	-	6.075,00	-	6.075,00	6.075,00	-	-	0,11%
IT0003732864	BNL PORTFOLIO IMMOBILIARE	3	-	2.115	2,560,769	-	-	-	-	8.145,00	-	8.145,00	8.145,00	-	-	0,13%
IT000123257	BNL PORTFOLIO IMMOBILIARE	12	-	1.497,55	2,813,2967	-	-	-	-	37.570,80	-	37.570,80	37.570,80	-	-	0,33%
IT0001475412	CASAP SER SPAINMOBILIARE	9	-	930	1,711,6111	-	-	-	-	8.550,00	-	8.550,00	8.550,00	-	-	0,16%
IT0003017446	CASAP SER SPA SVILUPPO	14	-	1.380	2,051,177	-	-	-	-	19.320,00	-	19.320,00	19.320,00	-	-	0,35%
FR0103143903	ELAK CAT BONDS	2	-	10,678	10,755,99	-	-	-	-	21.750,00	-	21.750,00	21.750,00	-	-	0,40%

segue >> Pagina 21 di 26





M P

MELIORBANCA PRIVATE

Società ad attività di direzione e coordinamento di Meliorbanca S.p.A.
 Sede Legale: Via Torretta, 8 - 50133 Volterra - Tel. 0577 291211 - Fax 0577 29021571
 Cap. Soc. € 13.000.000 i.e. - C.F./P.IVA e Reg. Imp. di Volterra LN 70/90/59 - R.E.A. di Volterra 1650023
 A.B.D. Numero 671 - Codice ABI 33013 - Codice CAI 010006
 Adesione al Fondo Interbancario per l'attività del Deposito - Adesione al Fondo Nazionale di Garanzia

Rendiconto

Pag. 01

Rapporto : 0559010346

Cliente : 271694 - FONDAZIONE CASSA DI R

Posizione complessiva

Valore posizione al 31/12/2008 14.631.431,90

Dati da inizio anno 01/01/2008

Patrimonio iniziale 11.295.073,10
 Conferito/Prelevato 3.000.000,00
 Utile/Perdita 336.358,80

Dati da inizio mese 01/12/2008

Patrimonio iniziale 14.486.712,12
 Conferito/Prelevato 0,00
 Utile/Perdita 149.137,07

Portafoglio per tipologia di investimento

Tipologia	%	Controvalore
Liquidità	50,25	7.352.893,37
Altri	49,75	7.278.542,15

Portafoglio per divisa

Divisa	%	Controvalore
EUR - Euro	100,00	14.631.435,52



MP
MELIORBANCA PRIVATE

Segreteria ed ufficio di gestione e coordinamento di Meliorbanca S.p.A.
Sede Sociale: Via Belfiore 5 - 50125 Volterra - Tel. 0577 242223 - Fax 0577 - 220223018
Cap. Soc. € 15.000.000 i.v. - C.E./T.V.A. e Reg. Imp. e Imposta 15470290549 - R.E.A. di Volterra 0502829
ALBO Banche 1614 - Codice ABI 33057 - Codice CASSA05004
Adesione al Fondo Interbancario per la tutela dei Depositi - Adesione al Fondo Nazionale di Garanzia

Rendiconto del Servizio di Gestione - Pag. 18
Rapporto : 0559010346
Cliente : 271694 - FONDAZIONE CASSA DI R
Mandato : 055/1001060 - PREVENTIVO ACCORDO
Agente : 80158 - DANESI ALDO

SCHEMA G3 - Valutazione del portafoglio al 31/12/08

Strumenti finanziari							
Titolo	Qta/V.N.	Prezzo medio pond.	Cambio medio	Prezzo mercato	Rateo	Cambio	Controvalore
EM 5,875 25/11/38-20/01/14 EU (XSD4100780987) divisa: EUR	3.030.000,00000	104,73856	1,03003	105,01003	0,57787	1,00900	3.198.536,10
	tipi quotazione: corso secco						
Totale :							3.198.536,10

Imposta sostitutiva ai sensi D. Lgs. 461/1997

Linea	PREVENTIVO ACCORDO 055/1001060	PREVENTIVO ACCORDO 055/103461
(+) Patrimonio Finale	3.198.536,10	11.437.343,09
(-) Patrimonio Iniziale	0,00	11.295.073,18
(+/-) Conferimenti/Prelevi	3.152.794,20	-152.794,20
(-) Titoli esenti 45t	0,00	0,00
(-) Cedolo non soggetti 45t	0,00	0,00
(-) Dividendi non soggetti 45t	0,00	0,00
(-) Altri redditi non soggetti 45t	0,00	0,00
Base di imposta	45.711,90	295.064,19
Minus anni precedenti	-306.437,79	-259.725,86
Imponibile	0,00	35.338,33
Imposta 45t di competenza	0,00	4.417,29

MP
MELIORBANCA PRIVATE

Segreteria ed ufficio di gestione e coordinamento di Meliorbanca S.p.A.
Sede Sociale: Via Belfiore 5 - 50125 Volterra - Tel. 0577 242223 - Fax 0577 - 220223018
Cap. Soc. € 15.000.000 i.v. - C.E./T.V.A. e Reg. Imp. e Imposta 15470290549 - R.E.A. di Volterra 0502829
ALBO Banche 1614 - Codice ABI 33057 - Codice CASSA05004
Adesione al Fondo Interbancario per la tutela dei Depositi - Adesione al Fondo Nazionale di Garanzia

Rendiconto del Servizio di Gestione - Pag. 10
Rapporto : 0559010346
Cliente : 271694 - FONDAZIONE CASSA DI R
Mandato : 055/103461 - PREVENTIVO ACCORDO
Agente : 80158 - DANESI ALDO





ALLEGATO 2

Bilancio Consuntivo SIAF 31/12/2008

Bilancio Consuntivo Consorzio Formazione Volterra 31/12/2008



SCUOLA INTERNAZIONALE
DI ALTA FORMAZIONE
VOLTERRA

SCUOLA INTERNAZIONALE DI ALTA FORMAZIONE S.R.L.

Sede in VOLTERRA - PIAZZA SAN GIOVANNI

Capitale Sociale versato Euro 90.000,00

Iscritto alla C.C.I.A.A. di PISA

Codice Fiscale e N. iscrizione Registro Imprese 01569920505

Partita IVA: 01569920505 - N. Rea: 137635

Bilancio al 31/12/2008

SCUOLA INTERNAZIONALE DI ALTA FORMAZIONE S.R.L.

Sede in VOLTERRA - PIAZZA SAN GIOVANNI

Capitale Sociale versato Euro 90.000,00

Iscritto alla C.C.I.A.A. di PISA

Codice Fiscale e N. iscrizione Registro Imprese 01569920505

Partita IVA: 01569920505 - N. Rea: 137635

Bilancio al 31/12/2008

STATO PATRIMONIALE

ATTIVO	31/12/2008	31/12/2007
A) CREDITI VERSO SOCI PER VERS. ANCORA DOVUTI		
Tot. crediti verso soci per vers.ancora dovuti (A)	0	0
B) IMMOBILIZZAZIONI		
<i>I - Immobilizzazioni immateriali</i>		
Valore lordo	8.450	8.450
Ammortamenti	6.760	5.070
Totale immobilizzazioni immateriali (I)	1.690	3.380
<i>II - Immobilizzazioni materiali</i>		
Valore lordo	50.574	23.708
Ammortamenti	19.190	10.091
Totale immobilizzazioni materiali (II)	31.384	13.617
<i>III - Immobilizzazioni finanziarie</i>		
Crediti		
Esigibili entro l'esercizio successivo	0	3.405
Esigibili oltre l'esercizio successivo	3.034	0
Totale crediti	3.034	3.405
Altre immobilizzazioni finanziarie	420	0
Totale immobilizzazioni finanziarie (III)	3.454	3.405
Totale immobilizzazioni (B)	36.528	20.402

C) ATTIVO CIRCOLANTE*I - Rimanenze*

Totale rimanenze (I)	0	0
----------------------	---	---

II - Crediti

Esigibili entro l'esercizio successivo	376.429	167.586
--	---------	---------

Totale crediti (II)	376.429	167.586
---------------------	---------	---------

III- Attività finanziarie che non cost. immob.

Tot. attività finanz. che non cost. immob. (III)	0	0
--	---	---

IV - Disponibilità liquide

Totale disponibilità liquide (IV)	108.291	54.623
-----------------------------------	---------	--------

Totale attivo circolante (C)	484.720	222.209
-------------------------------------	----------------	----------------

D) RATEI E RISCONTI

Totale ratei e risconti (D)	6.076	6.977
------------------------------------	--------------	--------------

TOTALE ATTIVO	527.324	249.588
----------------------	----------------	----------------

STATO PATRIMONIALE

PASSIVO E PATRIMONIO NETTO	31/12/2008	31/12/2007
A) PATRIMONIO NETTO		
I - Capitale	90.000	90.000
II - Riserva da soprapprezzo delle azioni	0	0
III - Riserve di rivalutazione	0	0
IV - Riserva legale	0	0
V - Riserve statutarie	0	0
VI - Riserva per azioni proprie in portafoglio	0	0
VII - Altre riserve, distintamente indicate		
Totale altre riserve (VII)	350.003	-2
VIII - Utili (perdite) portati a nuovo	-14.028	-25.151
IX - Utile (perdita) dell'esercizio		
Utile (perdita) residua	-583.430	-188.877
Totale patrimonio netto (A)	-157.455	-124.030
B) FONDI PER RISCHI E ONERI		
Totale fondi per rischi e oneri (B)	57.882	28.941
C) TRATTAMENTO DI FINE RAPP. DI LAVORO SUB.		
	11.916	5.964
D) DEBITI		
Esigibili entro l'esercizio successivo	518.244	323.052
Totale debiti (D)	518.244	323.052
E) RATEI E RISCONTI		
Totale ratei e risconti (E)	96.737	15.661
TOTALE PASSIVO E PATRIMONIO NETTO	527.324	249.588

CONTI D'ORDINE

	31/12/2008	31/12/2007
3) Conti d'ordine degli impegni di terzi in favore della società:		
Fondazione CRV per versamento finanziamenti a copertura perdite	618.676	1.168.676

CONTO ECONOMICO

	31/12/2008	31/12/2007
A) VALORE DELLA PRODUZIONE:		
1) Ricavi delle vendite e delle prestazioni	1.150.658	452.977
5) Altri ricavi e proventi		
Contributi in conto esercizio	4.100	415.000
Altri	685	110
Totale altri ricavi e proventi (5)	4.785	415.110
Totale valore della produzione (A)	1.155.443	868.087
B) COSTI DELLA PRODUZIONE:		
6) per materie prime, sussid., di cons. e di merci	20.318	16.546
7) per servizi	1.181.020	714.311
8) per godimento di beni di terzi	88.899	79.385
9) per il personale:		
a) salari e stipendi	273.590	137.189
b) oneri sociali	88.618	45.527
c), d), e) Tfr, quiescenza, altri costi del pers.	18.313	9.140
c) Trattamento di fine rapporto	18.313	9.140
Totale costi per il personale (9)	380.521	191.856
10) ammortamenti e svalutazioni:		
a),b),c) Amm. immob. imm. e mat., altre sval. imm.	10.790	6.238
a) Ammortamento delle immobilizzazioni immateriali	1.690	1.690
b) Ammortamento delle immobilizzazioni materiali	9.100	4.548
Totale ammortamenti e svalutazioni (10)	10.790	6.238
13) Altri accantonamenti	28.941	28.941
14) Oneri diversi di gestione	30.543	17.711
Totale costi della produzione (B)	1.741.032	1.054.988
Differenza tra valore e costi della produz. (A-B)	-585.589	-186.901

C) PROVENTI E ONERI FINANZIARI:

16) altri proventi finanziari:

d) proventi diversi dai precedenti

altri	2.158	1.566
-------	-------	-------

Totale proventi diversi dai precedenti (d)	2.158	1.566
--	-------	-------

Totale altri proventi finanziari (16)	2.158	1.566
---------------------------------------	-------	-------

17) interessi e altri oneri finanziari

altri	2	0
-------	---	---

Totale interessi e altri oneri finanziari (17)	2	0
--	---	---

Totale prov. e oneri finan. (C) (15+16-17+-17-bis)	2.156	1.566
---	--------------	--------------

D) RETTIFICHE DI VALORE DI ATTIVITA' FINANZ.:

Totale delle rettifiche di valore (D) (18-19)	0	0
--	----------	----------

E) PROVENTI E ONERI STRAORDINARI:

20) Proventi

Differenza da arrotondamento all'unità di Euro	3	0
--	---	---

Totale proventi (20)	3	0
----------------------	---	---

21) Oneri

Altri	0	2
-------	---	---

Totale oneri (21)	0	2
-------------------	---	---

Totale delle partite straordinarie (E) (20-21)	3	-2
---	----------	-----------

Risultato prima delle imposte (A-B+-C+-D+-E)	-583.430	-185.337
---	-----------------	-----------------

22) Imposte sul reddito dell'es. corr. diff. ant.

Imposte correnti	0	3.540
------------------	---	-------

Totale imposte sul reddito dell'esercizio (22)	0	3.540
--	---	-------

23) UTILE (PERDITA) DELL'ESERCIZIO	-583.430	-188.877
---	-----------------	-----------------

SCUOLA INTERNAZIONALE DI ALTA FORMAZIONE S.R.L.

Sede in VOLTERRA - PIAZZA SAN GIOVANNI

Capitale Sociale versato Euro 90.000,00

Iscritto alla C.C.I.A.A. di PISA

Codice Fiscale e N. iscrizione Registro Imprese 01569920505

Partita IVA: 01569920505 - N. Rea: 137635

**Nota Integrativa al bilancio chiuso al 31/12/2008
redatta in forma abbreviata ai sensi dell'art. 2435 - bis c.c.****Premessa**

Il bilancio chiuso al 31/12/2008, di cui la presente nota integrativa costituisce parte integrante ai sensi dell'art. 2423, comma 1 del Codice Civile, corrisponde alle risultanze delle scritture contabili regolarmente tenute ed è redatto conformemente agli articoli 2423, 2423 ter, 2424, 2424 bis, 2425, 2425 bis del Codice Civile, secondo principi di redazione conformi a quanto stabilito dall'art. 2423 bis, comma 1 c.c., e criteri di valutazione di cui all'art. 2426 c.c..

Il bilancio del presente esercizio è stato redatto in forma abbreviata in conformità alle disposizioni di cui all'art. 2435 - bis del Codice Civile, in quanto ricorrono i presupposti previsti dal comma 1 del predetto articolo. Conseguentemente, nella presente nota integrativa si omettono le indicazioni previste dal n.10 dell'art. 2426 e dai numeri 2), 3), 7), 9), 10), 12), 13), 14), 15), 16) e 17) dell'art. 2427, nonché dal n.1) del comma 1 dell'art.2427 - bis del Codice Civile.

Inoltre, la presente nota integrativa riporta le informazioni richieste dai numeri 3) e 4) dell'art. 2428 c.c. e, pertanto, non si è provveduto a redarre la relazione sulla gestione ai sensi dell'art. 2435 - bis, comma 6 del Codice Civile.

I criteri di valutazione di cui all'art 2426 Codice Civile sono conformi a quelli utilizzati nella redazione del bilancio del precedente esercizio, e non si sono verificati casi eccezionali che abbiano reso necessario il ricorso a deroghe di cui agli artt. 2423 bis, secondo comma e 2423, quarto comma del Codice Civile.

Ove applicabili sono stati, altresì, osservati i principi e le raccomandazioni pubblicati dagli organi professionali competenti in materia contabile, al fine di dare una rappresentazione veritiera e corretta della situazione patrimoniale, finanziaria ed economica.

Le voci dell'Attivo e del Passivo appartenenti a più voci dello Stato patrimoniale sono specificatamente richiamate.

Criteri di redazione

Conformemente al disposto dall'articolo 2423 bis del Codice Civile, nella redazione del bilancio si è provveduto a:

- valutare le singole voci secondo prudenza ed in previsione di una normale continuità aziendale, nonché tenendo conto della funzione economica dell'elemento dell'attivo o del passivo considerato;
- includere i soli utili effettivamente realizzati nel corso dell'esercizio;
- determinare i proventi ed i costi nel rispetto della competenza temporale, ed indipendentemente dalla loro manifestazione finanziaria;
- comprendere tutti i rischi e le perdite di competenza, anche se divenuti noti dopo la conclusione dell'esercizio;
- considerare distintamente, ai fini della relativa valutazione, gli elementi eterogenei inclusi nelle varie voci del bilancio;
- mantenere immutati i criteri di valutazione adottati rispetto al precedente esercizio.

Criteri di valutazione

I criteri applicati nella valutazione delle voci di bilancio, esposti di seguito, sono conformi a quanto disposto dall'art. 2426 del Codice Civile.

Immobilizzazioni immateriali

Le immobilizzazioni immateriali sono iscritte al costo di acquisto, inclusi tutti gli oneri accessori di diretta imputazione, e sono sistematicamente ammortizzate a quote costanti in relazione alla residua possibilità di utilizzazione del bene.

La società ha indicato tra le immobilizzazioni immateriali i costi di ricerca, sviluppo e di pubblicità aventi utilità pluriennale, sostenute nel precedente esercizio per Euro 8.450,00.

La valutazione indicata in bilancio e la procedura di ammortamento adottata tengono conto di un'utilità futura stimata in 5 anni.

Immobilizzazioni materiali

Le immobilizzazioni materiali sono iscritte al costo di acquisto o di produzione, inclusi tutti i costi e gli oneri accessori di diretta imputazione, con evidenziazione in detrazione dei fondi ammortamento.

Nel corso dell'esercizio è stato acquistato anche un autoveicolo, destinato a trasportare fino a nove persone, al prezzo di Euro 20.552,27, oltre IVA, con il contributo ricevuto dalla Fondazione CRV di Euro 20.400,00. Il bene è stato indicato al valore d'acquisto tra le immobilizzazioni materiali e il contributo ricevuto è rappresentato in bilancio con il metodo del reddito, portando nel conto economico a ricavo la quota di contributo con la stessa percentuale dell'ammortamento del bene e riportando nello stato patrimoniale tra i risconti passivi il residuo contributo, come ricavo differito.

Il costo delle immobilizzazioni non è mai stato rivalutato in applicazione di leggi di rivalutazione monetaria ed, in ogni caso, non eccede il valore di mercato.

Il costo delle immobilizzazioni la cui utilizzazione è limitata nel tempo è sistematicamente ammortizzato in ogni esercizio sulla base di aliquote economico-tecniche determinate in relazione alla residua possibilità di utilizzazione.

Sono state applicate le seguenti aliquote previste dalla normativa fiscale, confermate dalle realtà aziendali, in quanto ritenute rappresentative dell'effettivo deperimento:

Impianto allarme: 30%

Attrezzature: 15%

Altri beni:

– autoveicolo: 20%

– mobili e arredi: 15%

– macchine ufficio elettroniche: 20%

Per i beni di costo unitario inferiore a euro 516,45, tenuto conto che la possibilità di utilizzazione è molto limitata nel tempo abbiamo applicato l'aliquota di ammortamento del cento per cento.

Le immobilizzazioni il cui valore alla data di chiusura dell'esercizio risulti durevolmente inferiore al residuo costo da ammortizzare sono iscritte a tale minor valore; questo non è mantenuto se nei successivi esercizi vengono meno le ragioni della rettifica effettuata.

Crediti

I crediti dell'attivo circolante sono iscritti al valore nominale in quanto normalmente esigibili.

Disponibilità liquide

Le disponibilità liquide sono esposte al loro valore nominale.

Ratei e risconti

I ratei e i risconti sono stati iscritti sulla base del principio della competenza economica.

Fondi per rischi ed oneri

I fondi per rischi ed oneri sono stati accantonati in misura da coprire adeguatamente le perdite ed i debiti determinabili in quanto a natura e certezza o probabilità dell'evento, ma non definiti in rapporto all'ammontare o alla data di insorgenza.

Al Fondo per rischi ed oneri, gli Amministratori con il consenso del Collegio Sindacale, hanno effettuato un accantonamento, al fine di costituire un Fondo che consenta il rispetto del contratto di locazione con il Consorzio Formazione Volterra, che ha la durata di anni 18 (diciotto), con decorrenza dal 01/06/2006. La somma accantonata è destinata a coprire l'eventuale differenza che probabilmente dovrà essere corrisposta, in base a quanto previsto nell'art. 5 del contratto, al termine della locazione, da calcolarsi a quel momento come differenza tra il valore dei beni mobili e le attrezzature che arredano il complesso immobiliare consegnato, come da verbale di consegna, e il valore dei beni che risulterà dalla stima da effettuarsi al momento della riconsegna.

La cifra accantonata è stata determinata stimando che alla riconsegna i beni mobili affittati avranno perso circa il 50% del loro valore. Visto che al momento della consegna il valore dei beni locati ammontava ad Euro 1.041.887, viene previsto di accantonare nell'anno 1/18 (un diciottesimo) della metà del valore iniziale, pari ad Euro 28.941.

Gli stanziamenti riflettono la migliore stima possibile sulla base degli elementi che sono a disposizione.

TFR

Il trattamento di fine rapporto di lavoro subordinato è iscritto nel rispetto di quanto previsto dalla normativa vigente e corrisponde all'effettivo impegno della Società nei confronti dei singoli dipendenti alla data di chiusura del bilancio, dedotte le anticipazioni corrisposte.

Debiti

I debiti sono indicati tra le passività in base al loro valore nominale.

Costi e ricavi

Sono esposti secondo il principio della prudenza e della competenza economica.

Informazioni sullo Stato Patrimoniale

Immobilizzazioni immateriali

Le immobilizzazioni immateriali sono pari a € 1.690 (€ 3.380 nel precedente esercizio).

La composizione ed i movimenti delle singole voci sono così rappresentati:

Descrizione	Costo storico es. pr.	Rivalutaz. es. pr.	Svalutaz. es. pr.	F.do ammort. es. pr.	Valore iniziale
Costi di ricerca, sviluppo e di pubblicità	8.450	0	0	5.070	3.380
Totali	8.450	0	0	5.070	3.380

Descrizione	Acquisiz. / Capitalizz.	Alienazioni	Riclassif.(a)/da altre voci	Svalut./Ripr. valore dell'es.	Rivalutazioni dell'esercizio
Costi di ricerca, sviluppo e di pubblicità	0	0	0	0	0
Totali	0	0	0	0	0

Descrizione	Ammortamenti	Totale rivalutaz. es. corr.	Totale svalutaz. es. corr.	F.do ammort. es. corr.	Valore finale
Costi di ricerca, sviluppo e di pubblicità	1.690	0	0	6.760	1.690
Totali	1.690	0	0	6.760	1.690

In relazione a quanto disposto dall'art.2427, punto 3 del Codice Civile, viene esposta nei seguenti prospetti la composizione dei costi di impianto e ampliamento e dei costi di ricerca, sviluppo e pubblicità.

Composizione dei costi di ricerca, sviluppo e di pubblicità:

Descrizione	Saldo iniziale	Ammortamenti dell'eserc.	Saldo finale	Variazione
Immagine SIAF (ideazione, progettazione e realizzazione)	3.380	1.690	1.690	-1.690
Totali	3.380	1.690	1.690	-1.690

I costi iscritti sono ragionevolmente correlati ad una utilità protratta in più esercizi, e sono ammortizzati sistematicamente in relazione alla loro residua possibilità di utilizzazione, in ragione del 20% annuo.

Immobilizzazioni materiali

Le immobilizzazioni materiali sono pari a €31.384 (€13.617 nel precedente esercizio).

La composizione ed i movimenti delle singole voci sono così rappresentati:

Descrizione	Costo storico es. pr.	Rivalutaz. es. pr.	Svalutaz. es. pr.	F.do ammort. es. pr.	Valore iniziale
Impianti e macchinario	3.417	0	0	513	2.904
Attrezzature industriali e commerciali	3.096	0	0	1.468	1.628
Altri beni	17.195	0	0	8.110	9.085
Totali	23.708	0	0	10.091	13.617

Descrizione	Acquisiz. / Capitalizz.	Alienazioni	Riclassif.(a)/da altre voci	Svalut./Ripr. valore dell'es.	Rivalutazioni dell'esercizio
Impianti e macchinario	0	0	0	0	0
Attrezzature industriali e commerciali	5.332	0	0	0	0
Altri beni	21.534	0	0	0	0
Totali	26.866	0	0	0	0

Descrizione	Ammortamenti	Totale rivalutaz. es. corr.	Totale svalutaz. es. corr.	F.do ammort. es. corr.	Valore finale
Impianti e macchinario	1.025	0	0	1.538	1.879
Attrezzature industriali e commerciali	1.154	0	0	2.622	5.806
Altri beni	6.921	0	0	15.030	23.699
Totali	9.100	0	0	19.190	31.384

La voce "Altri beni" pari a €23.699 è così composta:

Descrizione	Saldo iniziale	Saldo finale	Variazione
Macchine d'ufficio elettroniche	8.617	6.589	-2.028
Automezzi	0	16.442	16.442
Arredamento e mobili	468	668	200
Totali	9.085	23.699	14.614

Immobilizzazioni finanziarie - Crediti

I crediti compresi nelle immobilizzazioni finanziarie sono pari a € 3.034 (€ 3.405 nel precedente esercizio).

La composizione ed i movimenti delle singole voci sono così rappresentati:

Descrizione	Importo nominale iniziale	Fondo svalutazione iniziale	Valore netto iniziale
Depositi cauzionali in denaro entro 12 mesi	3.405	0	3.405
Totali	3.405	0	3.405

Descrizione	Importo nominale finale	Fondo svalutazione finale	Valore netto finale (formula)
Depositi cauzionali in denaro oltre 12 mesi	3.034	0	3.034
Totali	3.034	0	3.034

Descrizione	Acc.ti al f.do svalutazione	Utilizzi del f.do svalutazione	(Svalutazioni)/Riprist.valore	Riclassific. da/(a) altre voci	Altri movimenti incr./(decr.)
Depositi cauzionali in denaro entro 12 mesi	0	0	0	0	-3.405
Depositi cauzionali in denaro oltre 12 mesi	0	0	0	0	3.034
Totali	0	0	0	0	-371

Immobilizzazioni finanziarie - Partecipazioni

Le partecipazioni comprese nelle immobilizzazioni finanziarie sono pari a €420 (€0 nel precedente esercizio).

La composizione ed i movimenti delle singole voci sono così rappresentati:

Descrizione	Costo storico es. pr.	Rivalutaz. es. pr.	Svalutaz. es. pr.	Valore iniziale
Partecipazione in altre imprese	0	0	0	0
Totali	0	0	0	0

Descrizione	Acquisiz. / Sottoscriz.	Alienazioni	Riclassif. ad altre voci	Riclassif. da altre voci
Partecipazione Consorzio Turistico	420	0	0	0
Totali	420	0	0	0

Descrizione	Svalut./Ripr. valore dell'es.	Rivalutazioni dell'esercizio	Totale rivalutazioni es. corr.	Totale svalutazioni es. corr.	Valore finale
Partecipazioni in altre imprese	0	0	0	0	420
Totali	0	0	0	0	420

Attivo circolante - Crediti

I crediti compresi nell'attivo circolante sono pari a € 376.429 (€ 167.586 nel precedente esercizio).

La composizione ed i movimenti delle singole voci sono così rappresentati:

Composizione dei crediti dell'attivo circolante:

Descrizione	Valore nominale	Fondo svalutazione	F.do svalut. interessi di mora	Valore netto
Verso Clienti - esigibili entro l'es. succ.	348.592	0	0	348.592
Tributari - esigibili entro l'es. succ.	27.837	0	0	27.837
Totali	376.429	0	0	376.429

Movimenti dei crediti dell'attivo circolante:

Descrizione	Saldo iniziale	Saldo finale	Variazione
Crediti verso clienti	86.058	348.592	262.534
Crediti tributari	81.528	27.837	-53.691
Totali	167.586	376.429	208.843

Crediti - Distinzione per scadenza

Qui di seguito vengono riportati i dati relativi alla suddivisione dei crediti per scadenza, ai sensi dell'art. 2427, punto 6 del Codice Civile:

Descrizione	Entro i 12 mesi	Oltre i 12 mesi	Oltre i 5 anni	Totale
Verso clienti - Circolante	348.592	0	0	348.592
Crediti tributari - Circolante	27.837	0	0	27.837
Totali	376.429	0	0	376.429

Crediti - Ripartizione per area geografica

Qui di seguito vengono riportati i dati relativi alla suddivisione dei crediti per area geografica, ai sensi dell'art. 2427, punto 6 del Codice Civile:

Descrizione	Italia	Altri paesi UE	Resto d'Europa	Altri	Totale
Verso clienti	348.592	0	0	0	348.592
Crediti tributari	27.837	0	0	0	27.837
Totali	376.429	0	0	0	376.429

Attivo circolante - Disponibilità liquide

Le disponibilità liquide comprese nell'attivo circolante sono pari a €108.291 (€54.623 nel precedente esercizio).

La composizione ed i movimenti delle singole voci sono così rappresentati:

Descrizione	Saldo iniziale	Saldo finale	Variazione
Depositi bancari e postali	53.954	107.489	53.535
Denaro e valori in cassa	669	802	133
Totali	54.623	108.291	53.668

Ratei e risconti attivi

I ratei e risconti attivi sono pari a €6.076 (€6.977 nel precedente esercizio).

La composizione ed i movimenti delle singole voci sono così rappresentati:

Ratei e risconti attivi:

Descrizione	Saldo iniziale	Saldo finale	Variazione
Risconti attivi	6.977	6.076	-901
Totali	6.977	6.076	-901

Composizione dei risconti attivi:

Descrizione	Importo
Pubblicità e propaganda	2.260
Assicurazioni	381
Costi per corsi dell'esercizio successivo	3.435
Totali	6.076

Patrimonio Netto

Il patrimonio netto esistente alla chiusura dell'esercizio è pari a €-157.455 (€-124.030 nel precedente esercizio).

Nel prospetto riportato di seguito viene evidenziata la movimentazione subita durante l'esercizio dalle singole poste che compongono il Patrimonio Netto.

Descrizione	Saldo iniziale	Riparto utile/(Dest. perdita)	Aumenti/Riduzioni di capit.	Altri movimenti	Saldo finale
Capitale	90.000	0	0	0	90.000
Altre riserve	-2	0	0	350.005	350.003
Utili (perdite) portati a nuovo	-25.151	11.123	0	0	-14.028
Utile (perdita) dell'esercizio	-188.877	188.877	0	-583.430	-583.430
Totali	-124.030	200.000	0	-233.425	-157.455

Le informazioni richieste dall'articolo 2427, punto 7-bis del Codice Civile relativamente alla specificazione delle voci del patrimonio netto con riferimento alla loro origine, possibilità di utilizzazione e distribuibilità, nonché alla loro avvenuta utilizzazione nei precedenti esercizi, sono desumibili dai prospetti seguenti:

Descrizione	Saldo finale	Apporti dei soci	Utili	Altra natura
Capitale	90.000	90.000	0	0
Altre riserve	350.003	350.000	0	3
Utili (perdite) portati a nuovo	-14.028	0	-14.028	0
Utile (perdita) dell'esercizio	-583.430	0	-583.430	0

Descrizione	Liberam. disponibile	Distribuibile con vincoli	Non distribuibile	Utilizzo per copertura perdite	Altri utilizzi
Capitale	0	0	90.000	0	0
Altre riserve	0	0	350.003	0	0
Utili (perdite) portati a nuovo	0	0	-14.028	0	0
Utile (perdita) dell'esercizio	0	0	-583.430	0	0

Fondi per rischi ed oneri

I fondi per rischi e oneri sono iscritti nelle passività per complessivi €57.882 (€28.941 nel precedente esercizio).

La composizione ed i movimenti delle singole voci sono così rappresentati:

Descrizione	Saldo iniziale	Accantonamenti dell'esercizio	Utilizzi dell'esercizio
Fondo per reintegro valore beni in affitto	28.941	28.941	0
Totali	28.941	28.941	0

Descrizione	Altri movim. dell'eserc. +/(-)	Saldo finale	Variazione
Fondo per reintegro valore beni in affitto	0	57.882	28.941
Totali	0	57.882	28.941

TFR

Il trattamento di fine rapporto di lavoro subordinato è iscritto tra le passività per complessivi €11.916 (€5.964 nel precedente esercizio).

La composizione ed i movimenti delle singole voci sono così rappresentati:

Descrizione	Saldo iniziale	Acc.ti dell'esercizio	Utilizzi dell'esercizio
Trattamento fine rapp. lavoro subordinato	5.964	6.059	107
Totali	5.964	6.059	107

Descrizione	Altri movim. dell'eserc. +/(-)	Saldo finale	Variazione
Trattamento fine rapp. lavoro subordinato	0	11.916	5.952
Totali	0	11.916	5.952

Debiti

I debiti sono iscritti nelle passività per complessivi €518.244 (€323.052 nel precedente esercizio).

La composizione delle singole voci è così rappresentata:

Descrizione	Saldo iniziale	Saldo finale	Variazione
Debiti verso fornitori	269.749	444.777	175.028
Debiti tributari	15.228	28.585	13.357
Debiti vs ist. prev. e secur. soc.	18.257	23.426	5.169
Altri debiti	19.818	21.456	1.638
Totali	323.052	518.244	195.192

Debiti - Distinzione per scadenza

Qui di seguito vengono riportati i dati relativi alla suddivisione dei debiti per scadenza, ai sensi dell'art. 2427, punto 6 del Codice Civile:

Descrizione	Entro i 12 mesi	Oltre i 12 mesi	Oltre i 5 anni	Totale
Debiti verso fornitori	444.777	0	0	444.777
Debiti tributari	28.585	0	0	28.585
Debiti vs ist. prev. e secur. sociale	23.426	0	0	23.426
Altri debiti	21.456	0	0	21.456
Totali	518.244	0	0	518.244

Debiti assistiti da garanzie reali su beni sociali

Qui di seguito vengono riportate le informazioni concernenti le garanzie reali sui beni sociali, ai sensi dell'art. 2427, punto 6 del Codice Civile:

Descrizione	Deb. non ass. da garanz. reali	Deb. assistiti da garanz. reali	Totale
Debiti verso fornitori	444.777	0	444.777
Debiti tributari	28.585	0	28.585
Debiti vs ist. prev. e secur. soc.	23.426	0	23.426
Altri debiti	21.456	0	21.456
Totali	518.244	0	518.244

Debiti - Ripartizione per area geografica

Qui di seguito vengono riportati i dati relativi alla suddivisione dei debiti per area geografica, ai sensi dell'art. 2427, punto 6 del Codice Civile:

Descrizione	Italia	Altri Paesi UE	Resto d'Europa	Altri	Totale
Debiti verso fornitori	444.777	0	0	0	444.777
Debiti tributari	28.585	0	0	0	28.585
Debiti vs ist. prev. e secur. soc.	23.426	0	0	0	23.426
Altri debiti	21.456	0	0	0	21.456
Totali	518.244	0	0	0	518.244

Ratei e risconti passivi

I ratei e risconti passivi sono iscritti nelle passività per complessivi €96.737 (€15.661 nel precedente esercizio).

I movimenti delle singole voci sono così rappresentati:

Descrizione	Saldo iniziale	Saldo finale	Variazione
Ratei passivi	6.411	74.779	68.368
Risconti passivi	9.250	21.958	12.708
Totali	15.661	96.737	81.076

Composizione dei ratei passivi:

Descrizione	Importo
Competenze già maturate a lavoratori dipendenti	74.588
Rimborsi spese da effettuare	191
Totali	74.779

Composizione dei risconti passivi:

Descrizione	Importo
Contributo Fondazione CRV per acquisto automezzo	16.400
Ricavi di attività relative esercizio successivo	5.558
Totali	21.958

Informazioni sui Conti d'ordine

Garanzie, impegni e rischi

Qui di seguito vengono riportate ulteriori informazioni concernenti gli impegni e gli altri conti d'ordine:

Descrizione	Saldo iniziale	Saldo finale	Variazione
Impegno della Fondazione CRV al versamento di finanziamenti a copertura delle perdite future	1.168.676	618.676	-550.000
Totali	1.168.676	618.676	-550.000

Informazioni sul Conto Economico

Ricavi delle vendite e delle prestazioni

In relazione a quanto disposto dall'art. 2427, punto 10 del Codice Civile viene esposta nei seguenti prospetti la ripartizione dei ricavi per categorie di attività e per aree geografiche:

Suddivisione delle vendite e delle prestazioni per categorie di attività:

Descrizione	Anno corrente	Anno precedente	Variazione
Ricavi da organizzazione corsi	719.483	343.009	376.474
Ricavi da pernottamenti e mensa	385.399	90.625	294.774
Ricavi da affitto aule	45.605	19.243	26.362
Corrispettivi c/vendite	171	100	71
Totali	1.150.658	452.977	697.681

Suddivisione delle vendite e delle prestazioni per aree geografiche:

Descrizione	Importo
Italia	1.150.658
Totali	1.150.658

Altri ricavi e proventi

Gli altri ricavi e proventi sono iscritti nel valore della produzione del conto economico per complessivi €4.785 (€415.110 nel precedente esercizio).

La composizione delle singole voci è così costituita:

Descrizione	Anno corrente	Anno precedente	Variazione
Rimborsi spese	527	0	527
Altri ricavi e proventi	158	110	48
Contributi in conto esercizio	4.100	0	4.100
Contributi in conto esercizio erogati da Fondazione Cassa Risparmio di Volterra	0	415.000	-415.000
Totali	4.785	415.110	-410.325

Costi per materie prime, sussidiarie, di consumo e di merci

I costi per materie prime, sussidiarie, di consumo e di merci sono iscritte nei costi della produzione del conto economico per complessivi €. 20.318 , mentre nel precedente esercizio ammontavano ad €. 16.546 .

La composizione delle singole voci è così costituita:

Descrizione	Anno corrente	Anno precedente	Variazione
- Materiali di consumo	6.534	5.677	857
- Materiali di manutenzione	2.937	5.686	-2.749
- Materiale di pulizia	1.011	713	298
- Cancelleria	9.138	4.142	4.996
- Carburanti e lubrificanti	698	122	576
- Trasporti su acquisti	0	206	-206
Totali	20.318	16.546	3.772

Spese per servizi

Le spese per servizi sono iscritte nei costi della produzione del conto economico per complessivi €1.181.020 (€714.311 nel precedente esercizio).

La composizione delle singole voci è così costituita:

Descrizione	Anno corrente Importo Parziale	Anno corrente Importo Totale	Anno precedente	Variazione per singola voce	Variazione per categoria
Pulizia	114.032		129.840	-15.808	
Giardinaggio	27.256		54.840	-27.584	
Portierato	61.307		59.657	1.650	
Gestione Piscina	2.154		14.281	-12.127	
Manutenzione e riparazione	26.313		23.969	2.344	
Costi per assistenza periodica	16.908		5.091	11.817	
Costi per lavorazioni esterne		247.970	287.678		-39.708
Servizi organizz. corsi (catering ecc.)	208.219		26.877	181.342	
Gestione Mensa	187.585		116.447	71.138	
Compensi per docenze esterne	191.621		46.045	145.576	
Rimborsi spese documentate a docenti	7.486		5.724	1.762	
Lavaggio/noleggio biancheria	23.527		8.941	14.586	
Servizi Bus Trasfert	21.142		18.112	3.030	
Provvigioni passive estero	7.095		0	7.095	
Costi diretti per esercizio attività		646.675	222.146		424.529
Energia elettrica	51.296		34.487	16.809	
Gas	31.806		15.459	16.347	
Acqua	10.857		8.713	2.144	
Telefoniche e postali	13.255		18.311	-5.056	
Costi per consumi		107.214	76.970		30.244
Pubblicità	68.934		34.160	34.774	
Costi per pubblicità e marketing		68.934	34.160		34.774
Rimborsi spese documentate a dipendenti	11.080		9.654	1.426	
Viaggi e trasferte	7.528		1.471	6.057	
Compensi Collab.Coord.Contin.e a progetto	0		17.130	-17.130	
Compensi agli amministratori	16.650		14.151	2.499	
Compensi al Collegio Sindacale	14.480		10.416	4.064	
Contributi su compensi Collab.Coor.Cont.	3.747		5.174	-1.427	
Compensi prof.per consulenze tecniche	5.370		12.634	-7.264	
Compensi prof.per l'amministrazione	10.400		10.400	0	
Compensi ad altri professionisti	18.770		1.767	17.003	
Alberghi e ristoranti	12.228		2.260	9.968	
Assicurazioni	1.837		634	1.203	
Oneri e commissioni bancarie	1.721		1.261	460	
Altri	6.416		6.405	11	
Costi per altri servizi		110.227	93.357		16.870
Totali	0	1.181.020	714.311	466.709	466.709

Spese per godimento beni di terzi

Le spese per godimento beni di terzi sono iscritte nei costi della produzione del conto economico per complessivi €88.899 (€79.385 nel precedente esercizio).

La composizione delle singole voci è così costituita:

Descrizione	Anno corrente	Anno precedente	Variazione
Affitti e locazioni scuola da CFV	77.603	75.613	1.990
Noleggio autovettura	5.912	3.772	2.140
Altri noleggi per la produzione	5.384	0	5.384
Totali	88.899	79.385	9.514

Spese per il personale

La composizione della voce spese per il personale è così costituita:

Descrizione	Anno corrente	Anno precedente	Variazione
a) Salari e stipendi	273.590	137.189	136.401
b) Oneri sociali	88.618	45.527	43.091
c) Trattamento di fine rapporto	18.313	9.140	9.173
Totali	380.521	191.856	188.665

Ammortamenti

La composizione della voce ammortamenti è così costituita:

Descrizione	Anno corrente	Anno precedente	Variazione
- Ammort. costi di ricerca, sviluppo e pubblicità	1.690	1.690	0
- Ammortamento impianti e macchinario	1.025	513	512
- Ammort. attrezzature indust. E commerciali	1.154	315	839
- Ammortamento altri beni materiali	6.921	3.720	3.201
Totali	10.790	6.238	4.552

Altri accantonamenti

La composizione della voce ammortamenti è così costituita:

Descrizione	Anno corrente	Anno precedente	Variazione
- Accantonamento a Fondo per reintegro valore beni ricevuti in affitto	28.941	28.941	0
Totali	28.941	28.941	0

Oneri diversi di gestione

Gli oneri diversi di gestione sono iscritti nei costi della produzione del conto economico per complessivi €30.543 (€17.711 nel precedente esercizio).

La composizione delle singole voci è così costituita:

Descrizione	Anno corrente	Anno precedente	Variazione
Imposte di bollo	182	132	50
Imposta di registro	394	380	14
IVA indetraibile	11.919	1.239	10.680
Tassa raccolta rifiuti solidi urbani	12.014	11.781	233
Diritti camerali	423	448	-25
Abbonamenti riviste, giornali ...	1.697	793	904
Altri oneri di gestione	3.914	2.938	976
Totali	30.543	17.711	12.832

Altri proventi finanziari

Riclassifichiamo gli interessi ed altri proventi finanziari:

Descrizione	Anno corrente	Anno precedente	Variazione
- - Interessi su depositi bancari e postali	2.158	1.566	592
Totali	2.158	1.566	592

Interessi e altri oneri finanziari

In relazione a quanto disposto dall'art. 2427, punto 12 del Codice Civile viene esposta nel seguente prospetto la suddivisione della voce "interessi ed altri oneri finanziari":

Descrizione	Relativi a prestiti obbligaz.	Relativi a debiti verso banche	Altri	Totale
Altri	0	0	2	2
Totali	0	0	2	2

Proventi straordinari

In relazione a quanto disposto dall'art. 2427, punto 13 del Codice Civile il seguente prospetto riporta la composizione dei proventi straordinari:

Descrizione	Importo
Differenza da arrotondamento all'unità di Euro	3
Totali	3

Altre Informazioni

Composizione del personale

- Qui di seguito vengono riportate le informazioni concernenti il personale, ai sensi dell'art. 2427, punto 15 del Codice Civile:

Descrizione	Numero dipendenti iniziali	Assunzioni nell'esercizio	Dimiss./licenz. nell'esercizio
Dirigenti	1	0	0
Impiegati	5	1	1
Operai	0	1	0
Totali	6	2	1

Descrizione	Passaggi di categoria +/(-)	Numero dipendenti finali	Dipendenti medi dell'esercizio
Dirigenti	0	1	1
Impiegati	0	5	5
Operai	0	1	1
Totali	0	7	7

Compensi agli organi sociali

- Qui di seguito vengono riportate le informazioni concernenti gli amministratori ed i sindaci, ai sensi dell'art. 2427, punto 16 del Codice Civile:

Descrizione	Importo
Consiglio d'Amministrazione	16.650
Collegio Sindacale	14.480
Totali	31.130

Immobilizzazioni materiali e immateriali di durata indeterminata

- Ai sensi dell'art. 2427, punto 3-bis del Codice Civile, si precisa che la società non ha immobilizzazioni di durata indeterminata .

Azioni proprie e azioni/quote di società controllanti

- In ossequio al punto 5 dell'art. 2427, del Codice Civile e anche ai fini dei punti 3 e 4 dell'art. 2428 del Codice Civile, si dichiara che la Società, non possiede, fino ad oggi, né direttamente, né per tramite di società fiduciarie o per interposta persona, alcuna partecipazione in imprese controllate, controllanti e collegate.

Valori in valuta

- Ai sensi dell'art. 2427, punto 6-bis del Codice Civile si dichiara che la società non ha attività e passività in valuta diversa dall'euro.

Crediti – Debiti - Operazioni con retrocessione a termine

- La società non ha né crediti e né debiti derivanti da operazioni che prevedono l'obbligo per l'acquirente di retrocessione a termine, ai sensi dell'art. 2427, punto 6-ter del Codice Civile.

Oneri finanziari imputati a valori iscritti nell'attivo

- Nessun onere finanziario è stato imputato nell'esercizio ai valori iscritti nell'attivo dello Stato Patrimoniale, ai sensi dell'art. 2427, punto 8 del Codice Civile

Proventi da partecipazioni

- In relazione a quanto disposto dall'art. 2427, punto 11 del Codice Civile, si precisa che la società non ha avuto proventi da partecipazioni, non possedendo la società partecipazione alcuna.

Azioni, obbligazioni e titoli emessi dalla società

- In relazione al disposto dall'articolo 2427, punto 18 del Codice Civile, si precisa che la società non ha emesso azioni di godimento, obbligazioni convertibili in azioni e titoli o valori simili.

Strumenti finanziari emessi dalla società

- In relazione alle informazioni richieste dall'articolo 2427, punto 19 del Codice Civile, si precisa che la società non ha emesso strumenti finanziari.

Patrimoni destinati a specifici affari

- In relazione alle informazioni richieste dall'articolo 2427, punto 20 del Codice Civile, si precisa che la società non ha patrimoni destinati a specifici affari.

Finanziamenti destinati a specifici affari

- In relazione alle informazioni richieste dall'articolo 2427, punto 21 del Codice Civile, si precisa che la società non ha finanziamenti destinati a specifici affari.

Operazioni di locazione finanziaria

- In relazione alle informazioni richieste dall'articolo 2427, punto 22 del Codice Civile, si precisa che la società non ha beni in locazione finanziaria.

Immobilizzazioni finanziarie iscritte ad un valore superiore al fair value

- Ai sensi dell'art. 2427 bis, comma 1, punto 2 del Codice civile, per le immobilizzazioni finanziarie iscritte ad un valore superiore al loro fair value, si precisa che la società non detiene alcuna immobilizzazione finanziaria.

Imposte anticipate e imposte differite

- Si precisa che non vi sono imposte differite. Riguardo alle imposte anticipate si sottolinea che la società avrebbe un beneficio derivante dalle perdite fiscali pregresse riportabili il cui ammontare è pari a euro 777.235,00. Beneficio solo potenziale in quanto non esiste ad oggi, la ragionevole certezza di ottenere in futuro imponibili fiscali tali da assorbire le perdite.

Operazioni con dirigenti, amministratori, sindaci e soci

- In conformità a quanto previsto dai principi contabili, si precisa che la società non ha effettuato operazioni con dirigenti, amministratori, sindaci e soci della società o di imprese controllate, collegate, controllanti e imprese sottoposte al controllo di queste ultime.

Informazioni sulle società o enti che esercitano attività di direzione e coordinamento - art. 2497 bis del Codice Civile

- La società è, ai sensi del Decreto Legislativo 17 maggio 1999, n. 153, una "Impresa strumentale" della Fondazione Cassa di Risparmio di Volterra, che ne detiene il controllo, con la sua quota di partecipazione del 66,667%. La restante quota del capitale sociale, pari al 33,333%, è posseduta dalla Scuola Superiore Sant'Anna di Pisa.

La società è una impresa operante in via esclusiva per la diretta realizzazione degli scopi statutari perseguiti dalla Fondazione CRV nei settori rilevanti.

Partecipazioni in imprese comportanti responsabilità illimitata

- Ai sensi di quanto disposto dall'art. 2361, comma 2 del Codice Civile, si segnala che la società non ha assunto partecipazioni comportanti la responsabilità illimitata in altre società.

Informazioni sull'obbligo di redazione del Bilancio Consolidato

- La società non è soggetta all'obbligo di redazione del bilancio consolidato.

Destinazione del risultato dell'esercizio

Vi proponiamo di approvare il Bilancio di esercizio al 31/12/2008 e di voler coprire la perdita d'esercizio di Euro 583.430 e le perdite esercizi precedenti per Euro 14.028, mediante l'utilizzo dei versamenti fatti dalla Fondazione in c/finanziamento per copertura perdite future.

Il presente bilancio, composto da Stato patrimoniale, Conto economico e Nota integrativa, rappresenta in modo veritiero e corretto la situazione patrimoniale e finanziaria nonché il risultato economico dell'esercizio e corrisponde alle risultanze delle scritture contabili.

IL CONSIGLIO DI AMMINISTRAZIONE:

PRESIDENTE Prof. ANCILOTTI PAOLO _____

VICE-PRESIDENTE Dott. Notaio FRANCESCO MARCONE _____

MEMBRO Dott. FIUMI PIERO _____

Ai sensi dell'ultimo comma dell'art. 2435bis del C.C. la società, ricorrendone i presupposti, redige il bilancio in forma abbreviata e non presenta la relazione sulla gestione (2428 c.c.), avendo fornito le informazioni relative ai punti 3 e 4 della stessa.

IL CONSIGLIO DI AMMINISTRAZIONE:

PRESIDENTE Prof. ANCILOTTI PAOLO _____

VICE-PRESIDENTE Dott. Notaio FRANCESCO MARCONE _____

MEMBRO Dott. FIUMI PIERO _____