



Compagnia di San Paolo

Progetto di
Bilancio d'esercizio
al
31 dicembre 2014

Torino
Corso Vittorio Emanuele II, n. 75

Organi della Compagnia di San Paolo

Presidente	Luca Remmert	
Consiglio Generale	Stefano Ambrosini Maria Caramelli Alessandro Cavalli Fabrizio Cellino Gianfranco De Martini Daniela Del Boca Franca Fagioli Angelina Galli - Suor Giuliana Giorgio Groppo Ernesto Lavatelli Isabella Massabò Ricci Gian Giacomo Migone Giorgio Palestro Pietro Rossi Giulio Sapelli Marco Staderini Roberto Testore Roberto Giovanni Timossi Daniele Vaccarino Alessandra Venturini Adriano Zecchina	
Comitato di Gestione	Luca Remmert Marco Mezzalama Amalia Bosia Alberto Dal Poz Stefano Delle Piane Paolo Montalenti Patrizia Polliotto	Presidente Vice Presidente
Collegio dei Revisori	Sergio Duca Adalberto Girauco Fabrizio Morra Giovanni Ossola Margherita Spaini	Presidente Revisore effettivo Revisore effettivo Revisore supplente Revisore supplente
Segretario Generale	Piero Gastaldo	

In data 3 febbraio 2014 il Dott. Sergio Chiamparino ha rassegnato le dimissioni da Presidente della Compagnia di San Paolo. In data 10 febbraio 2014 il Sig. Luca Remmert ha assunto la carica di Presidente, mentre il successivo 17 febbraio l'Ing. Marco Mezzalama è stato nominato Vice Presidente e la Prof.ssa Amalia Bosia è stata nominata componente il Comitato di Gestione. In data 28 aprile 2014 la Prof.ssa Alessandra Venturini è stata nominata componente il Consiglio Generale.

***Bilancio al
31 dicembre 2014***

***Relazione
sulla gestione***

RELAZIONE SULLA GESTIONE

Il bilancio d'esercizio al 31/12/2014

Misure di sicurezza in materia di protezione dei dati personali

Attività dell'Organismo di vigilanza ex D.Lgs. n. 231/2001

Sezioni della relazione sulla gestione

- ◆ Sezione 1 – Relazione economica e finanziaria
- ◆ Sezione 2 – Bilancio di missione

Proposte in merito all'approvazione del bilancio e agli accantonamenti dell'esercizio

IL BILANCIO D'ESERCIZIO AL 31/12/2014

Il bilancio d'esercizio al 31 dicembre 2014 è stato redatto secondo gli schemi e in conformità con le disposizioni del provvedimento del Ministro del tesoro, del bilancio e della programmazione economica del 19 aprile 2001.

L'accantonamento alla riserva obbligatoria è effettuato nella percentuale stabilita con decreto 20 marzo 2015 del Direttore Generale del Dipartimento del Tesoro.

Il bilancio tiene conto delle raccomandazioni formulate dall'Organismo italiano di contabilità e dal Consiglio Nazionale dei Dottori commercialisti e degli Esperti contabili.

Il bilancio si compone dello stato patrimoniale, del conto economico e della nota integrativa ed è corredato dalla relazione sulla gestione.

In aggiunta al contenuto previsto dalla richiamata normativa, la nota integrativa comprende alcuni prospetti di dettaglio diretti a offrire un'informazione più completa ed esauriente della situazione patrimoniale, economica e finanziaria della Compagnia.

Il bilancio relativo all'esercizio 2014 e la nota integrativa sono redatti in unità di Euro.

Il bilancio è stato sottoposto a revisione contabile volontaria da parte della Deloitte & Touche S.p.A.. La relazione della società di revisione è inclusa nel presente fascicolo.

MISURE DI SICUREZZA IN MATERIA DI PROTEZIONE DEI DATI PERSONALI

Al riguardo, si fa presente che, ai sensi del decreto legislativo 30 giugno 2003 n. 196 – Codice in materia di protezione dei dati personali, il Responsabile della privacy – Sig. Simonetti Antonio, amministratore unico della Sim Computer S.r.l. sita in Torino – ha aggiornato in data 31 marzo 2014 il documento programmatico sulla sicurezza dei dati personali per l'esercizio 2014.

ATTIVITA' DELL'ORGANISMO DI VIGILANZA EX D.LGS. N. 231/2001

Le attività sviluppate dall'Organismo di Vigilanza nel 2014 sono state improntate sia alla valutazione dell'adeguatezza del Modello di Organizzazione Gestione e Controllo ex D.Lgs. 231/2001 (di seguito Modello) della Compagnia e dei suoi Enti Strumentali, sia all'attuazione dei controlli per il rispetto dei principi e delle procedure ivi richiamati.

Riguardo al primo punto, l'evoluzione della normativa esterna e dell'assetto organizzativo del "*Gruppo Compagnia di San Paolo*" hanno richiesto un consistente aggiornamento del Modello con una completa rivisitazione della mappatura dei rischi: sull'intera attività l'Organismo di Vigilanza ha esercitato una costante supervisione che ha consentito, alla conclusione dei lavori, di sottoporre il documento all'approvazione del Comitato di Gestione nella seduta del 6 ottobre.

L'attività di controllo sul rispetto dei principi e delle procedure del Modello è stata condotta con il supporto dell'Ufficio Controlli Interni e Sviluppo Organizzativo della Compagnia, esaminando le relazioni e le informative trimestrali prodotte all'esito delle verifiche di audit con particolare attenzione alle tematiche concernenti le informazioni privilegiate, gli investimenti finanziari, le assunzioni di personale, le erogazioni, gli omaggi e le liberalità, le forniture di beni e servizi e le consulenze di vario genere. Parallelamente, vigilanza in forma diretta è stata esercitata con l'audizione dei Responsabili di strutture della Compagnia e di alcuni Enti Strumentali per l'approfondimento di tematiche ritenute rilevanti ai sensi della normativa di riferimento, tra le quali si cita la gestione della sicurezza del complesso immobiliare di proprietà della Fondazione per la Scuola.

Nessuna segnalazione in ordine alla possibile commissione di reati presupposto ex D. Lgs. 231/2001 da parte dei soggetti destinatari del Modello è pervenuta all'Organismo di Vigilanza nel corso dell'anno.

SEZIONE 1 – RELAZIONE ECONOMICA E FINANZIARIA

Nella presente relazione economica e finanziaria, analogamente a quanto già effettuato nei bilanci dei precedenti esercizi, le attività e i rendimenti sono espressi facendo riferimento ai valori di mercato e considerando pertanto il *total return* degli investimenti, al fine di fornire una rappresentazione completa dal punto di vista finanziario e consentire confronti significativi.

I mercati nel 2014

La crescita dell'economia a livello globale è proseguita anche nel 2014, con un incremento del Pil del 2,5%. I paesi sviluppati hanno visto una crescita leggermente superiore a quella dell'anno precedente (Paesi G10 +1,7% vs +1,2%), mentre il contributo delle economie emergenti è stato inferiore rispetto a quello del 2013 (BRICS +5,2% vs +5,7%). Nel 2014 è infatti proseguito il calo della crescita in Cina (+7,4% vs +7,7% nel 2013); anche l'America Latina ha visto un deciso rallentamento (solo +0,8% nel 2014) con una crescita negativa in Venezuela e, prossima allo zero, in Brasile e Argentina.

La spinta inflazionistica a livello globale è stata moderata (circa 2%); l'area Euro ha visto un dato prossimo allo zero (+0,4%) che riflette anche un brusco calo, soprattutto nel quarto trimestre, delle quotazioni petrolifere.

L'espansione globale ha visto il positivo contributo degli Stati Uniti (Pil +2,4%), i cui fondamentali hanno confermato la positiva fase congiunturale; la disoccupazione è scesa di un punto percentuale rispetto al 2013 con una conseguente ripresa dei consumi e degli investimenti.

Dati di crescita positivi sono pervenuti anche dal Regno Unito (+2,6%), mentre il Giappone, a dispetto delle aspettative suscitate dalle politiche del premier Shinzo Abe, ha registrato una espansione nulla.

La ripresa dell'Eurozona è stata lenta e più debole del previsto: il Pil nell'anno è cresciuto solo di +0,9%, stabile la disoccupazione all'11,6%. La Germania e la Francia hanno registrato rispettivamente un aumento del Pil dell'1,6% e dello 0,4%, mentre in Italia, dove la ripresa ha stentato maggiormente ad affermarsi, per il terzo anno consecutivo il Pil ha avuto segno negativo (-0,4% nel 2014 vs -1,7% del 2013).

Nel 2014 le politiche monetarie delle diverse banche centrali hanno avuto un impatto importante sulle dinamiche dei mercati finanziari. La Federal Reserve ha terminato il programma di acquisto dei titoli di Stato, senza però agire sul livello dei tassi d'interesse, rinviando un possibile rialzo dei tassi al 2015. In Giappone la Banca Centrale ha attuato una politica monetaria ultra-accomodante con un programma di stimoli che a fine ottobre è stato portato a 80 mila miliardi di yen (683 miliardi di dollari) l'anno.

In Europa, invece, la Banca Centrale Europea ha tagliato due volte il costo del denaro (a giugno e a settembre) portandolo a 0,05%, e ha fatto scendere il tasso *overnight* sui depositi delle banche a -0,2%. Con l'obiettivo di favorire il credito all'economia reale e di stimolare la crescita, la BCE ha inoltre avviato il programma condizionato di rifinanziamento a lungo termine (TLTRO) e un programma di acquisto di ABS, emessi in seguito alla cartolarizzazione di crediti bancari concessi a imprese e famiglie, e di obbligazioni bancarie garantite. Infine, le attese di fine anno sul possibile avvio di un *quantitative easing* sono state confermate a inizio 2015: la BCE ha annunciato, a partire da fine marzo, l'avvio di un piano di acquisti di titoli di Stato.

Nel 2014 i mercati finanziari hanno evidenziato andamenti positivi, in particolare per gli Stati Uniti, mentre in Europa ha pesato la debolezza della ripresa. Nel primo semestre, i mercati azionari hanno beneficiato dell'orientamento accomodante delle banche centrali e del miglioramento della congiuntura economica.

Nel secondo semestre l'andamento del mercato europeo è stato influenzato dall'ulteriore indebolimento della ripresa, dai rinnovati timori sulla situazione della Grecia e dalle tensioni geopolitiche legate alla situazione russo-ucraina, mentre negli Stati Uniti i dati macroeconomici hanno confermato il miglioramento della situazione economica del Paese.

L'indice europeo Euro Stoxx 600 ha evidenziato a fine anno una variazione di prezzo del +4% circa e lo S&P500 ha chiuso l'anno con +11,4%. Il settore finanziario - e bancario in particolare - ha chiuso l'anno con una lieve oscillazione negativa, mentre le banche italiane hanno invece evidenziato *performance* decisamente positive (+35% Intesa Sanpaolo, che si confronta con il -2,8% dell'indice azionario europeo del settore bancario europeo Euro Stoxx 600 Banks).

Performance 2014 ribasate (31/12/2013=100)

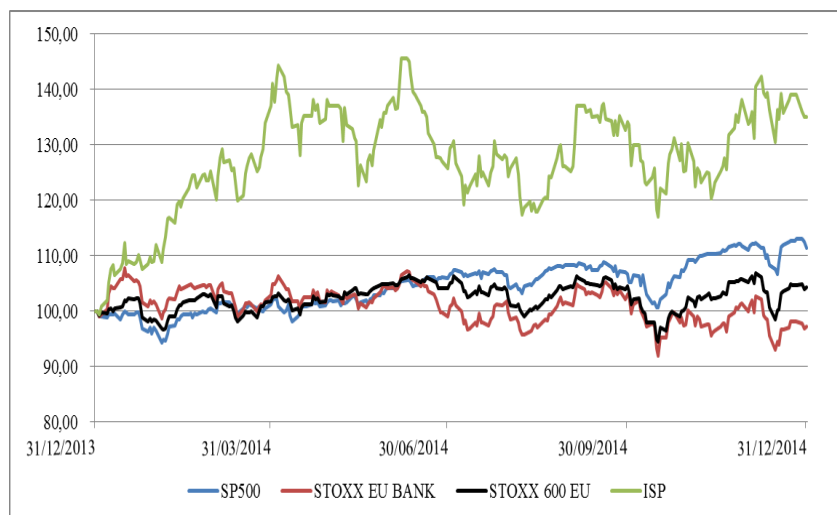

Le linee strategiche di gestione delle attività finanziarie

La Compagnia di San Paolo adotta una politica di “gestione diversificata” del proprio patrimonio, tipicamente ispirata al modello di investitore istituzionale e al principio di legge secondo il quale le fondazioni devono diversificare il rischio di investimento del patrimonio e impiegare quest'ultimo in modo da ottenere un'adeguata redditività, assicurando il collegamento funzionale con le loro finalità istituzionali e in particolare con lo sviluppo del territorio.

In questa prospettiva la politica di investimento della Compagnia coniuga la tradizione e i cardini normativi dell'Ente con il contributo indipendente degli *advisor* e la professionalità dei gestori internazionali di volta in volta selezionati per trarre il massimo beneficio dal profilo di lungo termine degli investimenti e realizzare gli obiettivi considerati prioritari per la gestione del patrimonio, quali la conservazione del suo valore reale e, possibilmente, il suo incremento a favore delle future generazioni, la stabilizzazione nel tempo del livello di risorse destinate agli interventi istituzionali, in proporzione al valore reale del patrimonio, il fattivo contributo volto a favorire lo sviluppo equilibrato dei territori di riferimento. La Compagnia ritiene questo approccio, che privilegia il ricorso a strumenti di risparmio gestito, meno rischioso del modello “*holding* di partecipazioni dirette” in quanto offre maggiore diversificazione (per tipologia di strumenti, settore, stile, geografia, ecc.) e prospetta rendimenti tendenzialmente più stabili nel tempo.

Il modello adottato si riflette sull'assetto organizzativo del processo d'investimento, nel quale la Compagnia mantiene un'attività gestionale diretta sulle partecipazioni (strategiche e non strategiche) e sul portafoglio di investimenti *mission related*, mentre l'attività di gestione del

portafoglio diversificato è totalmente delegata a soggetti esterni, selezionati da *advisor* indipendenti con il contributo dello *staff* della Compagnia, e si avvale delle competenze e professionalità progressivamente concentrate nella società dedicata Fondaco Sgr, nella cui compagine sociale partecipano anche altre fondazioni di origine bancaria.

La composizione del portafoglio

Alla fine del 2014 il valore di mercato complessivo del portafoglio di attività finanziarie detenuto dalla Compagnia di San Paolo ammontava a € 6,7 miliardi con una crescita del 15,5% circa rispetto agli € 5,8 miliardi risultanti alla chiusura dell'esercizio 2013. Il portafoglio non tiene conto delle attività detenute in via diretta dalla Compagnia nel comparto immobiliare, iscritte in bilancio per € 28,8 milioni circa.

Nel 2014 il portafoglio dell'Ente è cresciuto sensibilmente confermando l'inversione di tendenza rispetto agli anni 2009-2011, fase assai negativa non solo per la Compagnia, ma anche per il sistema delle fondazioni bancarie nel suo complesso.

Il valore del portafoglio della Compagnia è passato dai 6,9 miliardi di euro del 2009 ai circa 5,1 miliardi di euro di fine 2011, per poi risalire leggermente, come evidenziato, nel 2012 e, in misura più marcata, nel 2013 e nel 2014.

Totale attività finanziarie lorde 2009-2014 (€/miliardi)

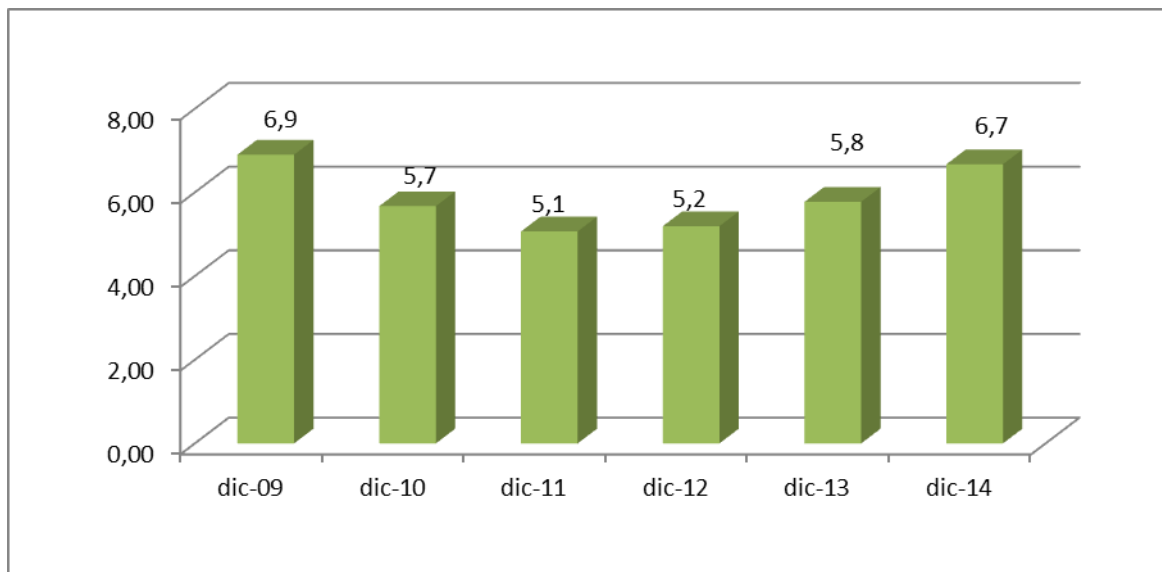

Sul versante delle erogazioni, grazie al rendimento ottenuto dal portafoglio diversificato e a un flusso di dividendi ancora significativo da parte della banca conferitaria, la Compagnia ha risposto positivamente alle aspettative del territorio e degli enti beneficiari, mantenendo un flusso annuo in crescita - per quanto su livelli prudenti - nel periodo considerato, con un effetto "anticiclico" che la pone in controtendenza rispetto al complesso delle fondazioni di matrice bancaria, come emerge dal confronto illustrato nella tabella seguente che considera le sole erogazioni deliberate sulle risorse dell'anno nel quinquennio 2010-2014.

Erogazioni 2010-2014 (in migliaia di euro)	2010	2011	2012	2013	2014 (stima)
Totale deliberato dalle fondazioni socie ACRI	1.366.600	1.092.500	965.800	884.800	850.000
Totale deliberato da CSP	122.000	125.000	127.600	129.600	135.400
% CSP su totale	8.9	11.4	13.2	14.6	15.9
Indice ACRI 2010=100	100	80	71	65	62
Indice CSP 2010=100	100	102	105	106	111

Riguardo alla composizione del portafoglio, al 31/12/2014 la partecipazione in Intesa Sanpaolo pesava per il 55,4% circa (considerando sia la partecipazione detenuta direttamente sia quella in gestione) sul totale delle attività finanziarie ed evidenziava un aumento rispetto al 48% circa dell'anno precedente, dovuto esclusivamente alla forte risalita delle quotazioni del titolo nel corso dell'anno. La parte "gestita" del portafoglio complessivo, rappresentata prevalentemente dalla gestione patrimoniale di fondi affidata a Fondaco Sgr S.p.A., costituiva il 40,3% circa del totale; completava l'allocazione il residuo 4,3% rappresentato dal portafoglio di investimenti *mission related*, liquidità e altre partecipazioni.

All'interno della parte gestita, la composizione degli investimenti riflette da una parte le azioni intraprese a seguito della revisione dell'*asset allocation* avvenuta nel 2013 e dall'altra l'avvio, nel mese di maggio 2014, di un Fondo di Fondi che ha accolto gli investimenti in essere della Compagnia nei fondi tradizionali. In particolare, sono confluite nel fondo Fondaco Multi Asset Income la componente *credit* (2,5% del portafoglio totale), la componente obbligazionaria governativa (12,3% del portafoglio totale) e la componente *equity* (6% del portafoglio totale) oltre a una minima parte di *money market* e liquidità.

Gli investimenti in attività non tradizionali (componente *alternatives*), il cui peso a fine 2014 è risultato lievemente in diminuzione rispetto all'anno precedente (15,6% circa del totale), evidenziano nella loro composizione la diversificazione tra *reinsurance*, *commodities*, *currency*, fondi *hedge/absolute return* e ricomprendono altresì gli investimenti di *private equity* e *venture capital* gestiti dal SIF di *private equity* internazionale Fondaco Lux International PE Fund I.

Infine, la componente monetaria costituisce circa il 3,8% del portafoglio totale.

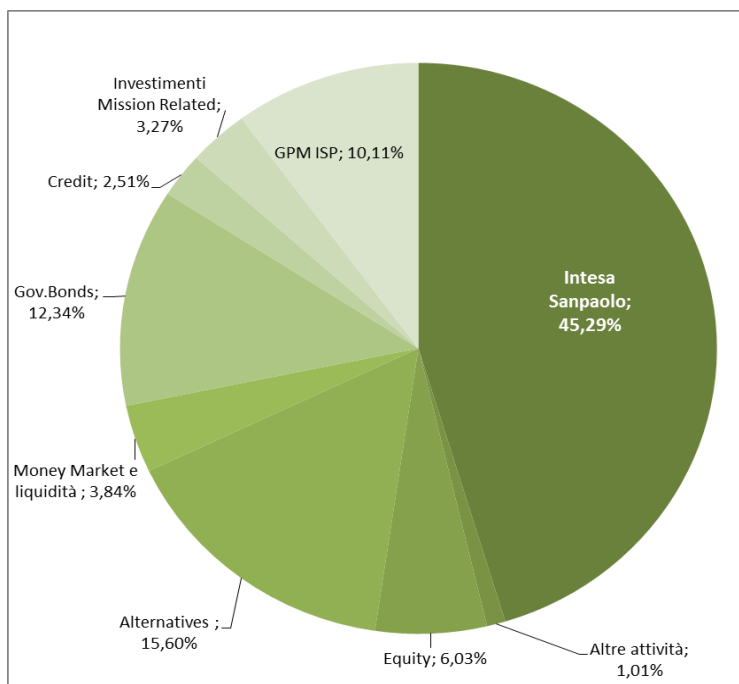

I rendimenti del portafoglio

Pur in un contesto di mercato caratterizzato ancora da un'elevata volatilità e da un contrastato scenario economico complessivo, il 2014 è stato un anno di buoni risultati reddituali per il portafoglio della Compagnia di San Paolo: tutte le macro *asset class* che lo compongono hanno infatti evidenziato una *performance* positiva, a partire dai fondi obbligazionari *corporate* (+18%), seguiti dai fondi azionari (+13%) e da quelli obbligazionari governativi (+12%); i fondi alternativi, comprensivi delle tipologie di investimenti elencate in precedenza, hanno registrato un rendimento del +8%. Complessivamente la gestione patrimoniale di fondi affidata a Fondaco Sgr ha conseguito un rendimento del +9,82%, lievemente inferiore al risultato evidenziato dal *benchmark* di riferimento, pari +10,63%, peraltro non perfettamente adeguato a rappresentare l'effettiva *asset allocation* della Compagnia di San Paolo.

Performance 2014 del portafoglio totale e per tipologia di investimento

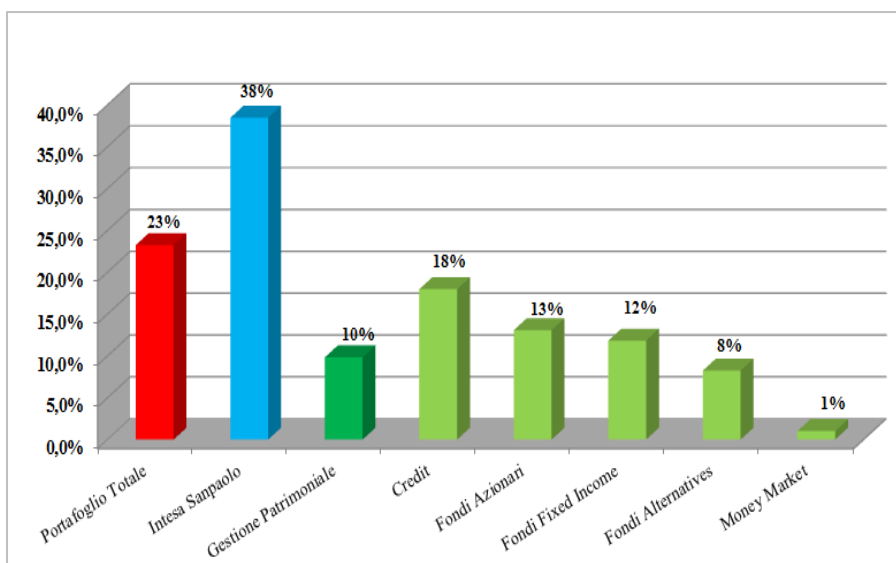

Il titolo Intesa Sanpaolo ha registrato un *total return* del +38,45%, il buon risultato è ascrivibile principalmente alla *performance* di mercato dell'azione Intesa Sanpaolo (+35% contro il -2,8% registrato nell'anno dall'indice EU Stoxx 600 Banks) e al permanere di una buona redditività della partecipazione in termini di dividendi: il *dividend yield* dell'anno (dividendo su media quotazioni 2014) è stato infatti pari al 2,19%.

In questo contesto, il portafoglio della Compagnia ha evidenziato, nel suo complesso, un risultato ampiamente positivo come testimonia il rendimento finale complessivo del portafoglio medesimo (*total return* a valori di mercato) che si è attestato a +23,2%, in netto aumento rispetto al precedente esercizio, anno nel quale la pur buona *performance* (+16,3%) del portafoglio era stata trainata soprattutto dal rendimento della partecipazione nella Conferitaria.

Sotto un profilo di rischio/rendimento, anche nel 2014 la componente gestita ha svolto efficacemente il compito di ridurre la volatilità totale del portafoglio, grazie anche al progressivo assestamento di tale indicatore per la quasi generalità delle *asset class*: a fronte di una volatilità superiore al 32% dell'investimento in Intesa Sanpaolo (era il 34% nel 2013),

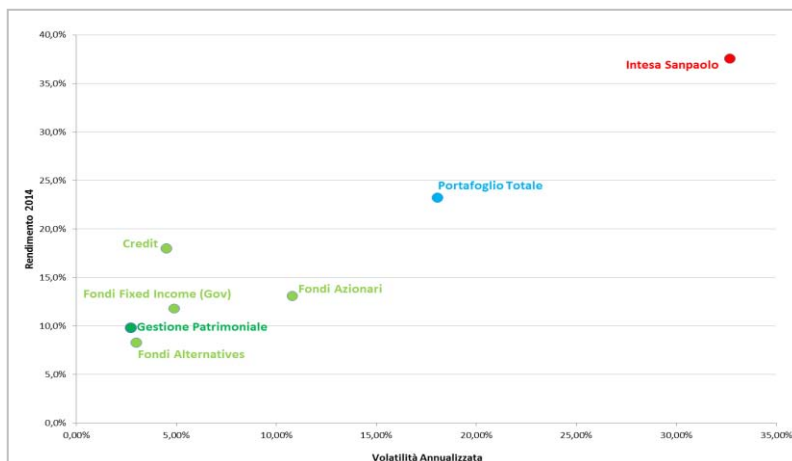

il portafoglio gestito ha mantenuto una volatilità complessiva pari al 2,7% (invariata dal 2013), con un profilo differenziato per le diverse classi di attività come rappresentato nel relativo grafico. L'effetto combinato dei diversi investimenti ha ricondotto la volatilità complessiva del portafoglio (partecipazioni non strategiche escluse) a un valore pari al 18%, in lieve aumento rispetto al 15% del 2013.

Le due gestioni patrimoniali azionarie, affidate a Fondaco Sgr per la gestione attiva delle partecipazioni quotate detenute dalla Fondazione (Assicurazioni Generali e, parzialmente, Intesa Sanpaolo), hanno registrato *performance* positive e pari, rispettivamente, a +5,27% e a +36,68%; nel risultato delle due gestioni sono confluiti anche i dividendi percepiti sul titolo.

Per il dettaglio dei rendimenti delle singole tipologie di investimento si fa rimando al paragrafo successivo e a quanto evidenziato in dettaglio nella nota integrativa.

L'andamento e i risultati delle diverse componenti

Intesa Sanpaolo

Nel 2014 è proseguita la fase di incertezza per il sistema bancario europeo, anche a causa di due fattori quali i tassi di interesse costantemente bassi e i nuovi requisiti normativi imposti dalla Banca Centrale Europea. L'andamento, soprattutto nel secondo semestre dell'anno, è stato prevalentemente negativo per la maggior parte delle principali banche, a esclusione di Intesa Sanpaolo.

Performance delle principali banche europee nel 2014

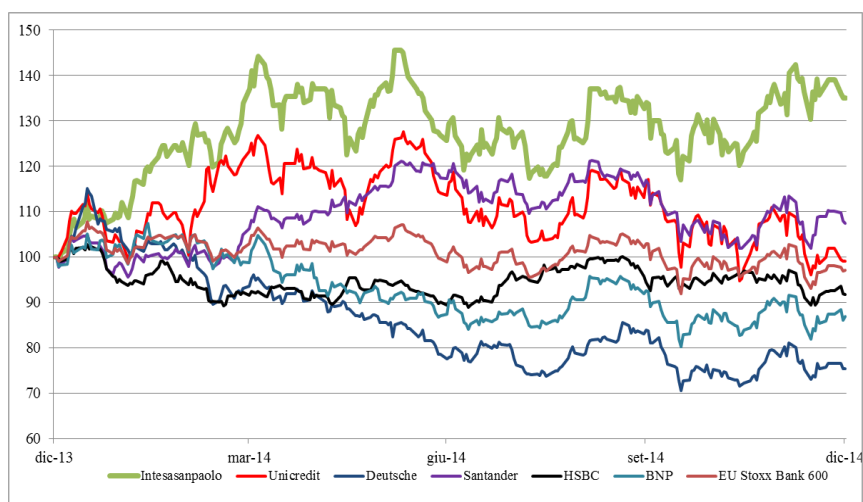

L'andamento del titolo Intesa Sanpaolo, infatti, dopo un primo semestre decisamente positivo e un secondo semestre più altalenante, ha chiuso il 2014 con una ottima *performance* (+35%), nettamente superiore a quella delle banche italiane (+6,8%) e a quella evidenziata nel suo complesso dall'indice del settore bancario europeo (-2,8%).

Il dividendo distribuito (5 centesimi di euro per azione ordinaria), in linea con quello dell'esercizio precedente, ha comportato per la Compagnia un introito complessivo pari a € 75,3 milioni.

La quota di partecipazione della Fondazione nel capitale di Intesa Sanpaolo a fine dicembre 2014 è pari al 9,43% del capitale ordinario e all'8,91% del capitale totale.

Per tutto il 2014 è proseguito il programma di gestione attiva, affidato a Fondaco SGR mediante un mandato di gestione patrimoniale, relativo a una quota parte della partecipazione detenuta in Intesa Sanpaolo (ovvero l'1,68% del capitale ordinario della banca al momento dell'avvio, avvenuto nel mese di luglio 2013). Durante l'anno, nell'ambito della suddetta gestione patrimoniale, per una quota limitata di azioni è stata autorizzata – da parte dell'Autorità di Vigilanza – la consegna fisica dei titoli.

Durante il 2014 sono state vendute novantasette opzioni che hanno permesso di incassare premi (al netto di riacquisti) per circa € 7,3 milioni. Cinque opzioni sono scadute in esercizio e, di esse, quattro hanno comportato la cessione di 12 milioni di titoli. Tutte le operazioni sono scadute nel corso dell'anno e al 31/12/2014 non risultavano pertanto posizioni aperte.

Altre partecipazioni

Nel corso dell'anno la consistenza del portafoglio partecipazioni ha evidenziato le variazioni in appresso descritte, riconducibili essenzialmente alla sottoscrizione di due nuove partecipazioni, rispettivamente in PerMicro S.p.A. e in CDP Reti S.p.A..

Come anticipato negli eventi successivi alla chiusura di esercizio nel bilancio 2013, nel mese di febbraio 2014 la Compagnia, nell'ambito del proprio portafoglio di investimenti *mission related*, ha sottoscritto l'aumento di capitale della società di microcredito PerMicro S.p.A., investendo € 0,7 milioni ed entrando nella compagine azionaria (che vede tra i principali soci la Banca Nazionale del Lavoro, l'European Investment Fund, la Fondazione Sviluppo e Crescita CRT, Oltre Venture e Paideia Onlus) con una quota del 7,91% del capitale, successivamente diluita al 7,72% per effetto dell'aumento di capitale finalizzato all'incremento della quota partecipativa in capo al socio Istituto Fondazione Banco di Napoli.

PerMicro è una società per azioni istituita a Torino nel 2007 ed è oggi la prima società in Italia specializzata nell'erogazione di microcrediti a soggetti esclusi dal sistema bancario, sia per volumi erogati che per ampiezza dell'area geografica in cui opera, con una chiara e definita missione sociale.

Nel mese di novembre, inoltre, la Compagnia di San Paolo ha sottoscritto l'acquisto di una partecipazione in CDP Reti S.p.A., corrispondente allo 0,47% del capitale della Società, per un investimento complessivo di € 25 milioni.

CDP Reti, costituita nell'ottobre 2012, è un veicolo di investimento controllato da Cassa Depositi e Prestiti S.p.A., che a oggi detiene una quota partecipativa in SNAM S.p.A. pari al 29,98% del capitale sociale e una quota partecipativa in TERNA S.p.A. pari al 29,851% del capitale sociale.

La compagine azionaria della Società vede, quale primo azionista, Cassa Depositi e Prestiti S.p.A. con il 59,1% del capitale, seguita da State Grid Europe Limited con il 35% del capitale; le restanti quote sono detenute da investitori istituzionali italiani.

Con riferimento alla partecipazione in Assicurazioni Generali, durante l'anno è continuata l'operatività sul titolo attraverso il mandato di gestione di portafoglio di investimento affidato a Fondaco Sgr, avviato nel 2012 allo scopo di gestire la partecipazione in una prospettiva di valorizzazione e progressiva dismissione attraverso la vendita di opzioni *call*.

Nell'ambito di tale gestione nel 2014 sono state vendute 27 opzioni che hanno consentito di incassare premi (al netto di riacquisti e di regolamenti per cassa) pari a circa € 0,48 milioni. Tutte le operazioni sono scadute nel corso dell'anno e al 31/12/2014 non risultavano pertanto posizioni aperte.

Il titolo ha chiuso l'anno 2014 con una quotazione di mercato pari a € 17,00, si è pertanto proceduto a iscrivere a bilancio una svalutazione di € 300.000 riferita ai 3 milioni di azioni in portafoglio (al 31/12/2013 il valore di carico era pari a €17,10). Tuttavia, si rileva che, nel primo trimestre del 2015, il titolo Assicurazioni Generali è cresciuto del 7,7% e al 31 marzo il titolo quotava a € 18,31.

Infine, nel mese di maggio è stato incassato il dividendo (pari a €0,45 per azione) sulle azioni detenute alla data di stacco, per un introito complessivo di € 1,35 milioni.

Invariate le partecipazioni detenute nella maggior parte delle Società non quotate già presenti in portafoglio a inizio anno, ovvero in Cassa Depositi e Prestiti S.p.A. (1,76%), SINLOC – Sistema Iniziative Locali S.p.A. (19,05%), Fondaco SGR S.p.A. (38%), e F2i Sgr S.p.A. (3,96%).

Nel corso del 2014 è stata diluita la partecipazione in Banca Prossima S.p.A., ridotta dall'11,25% al 7,88%, per effetto dell'aumento di capitale sociale avvenuto nel mese di novembre 2014 a servizio dei conferimenti di rami d'azienda effettuati nella Banca da parte di Intesa Sanpaolo e di Banco di Napoli.

Invariata inoltre la quota (40%) detenuta dalla Compagnia di San Paolo nel capitale della società consortile Compagnia di San Paolo Sistema Torino S.c.r.l., società costituita a fine 2012, che provvede alla gestione accentrata di alcuni servizi a favore degli enti strumentali e della Fondazione medesima.

I dividendi complessivamente provenienti dalle partecipazioni diverse da Intesa Sanpaolo sono risultati, nell'anno, pari a circa € 16,88 milioni, in lieve diminuzione rispetto all'esercizio precedente, sostanzialmente a causa del minore dividendo percepito da Cassa Depositi e Prestiti rispetto al 2013.

Gestione patrimoniale di fondi

La gestione patrimoniale di fondi affidata a Fondaco Sgr ha concluso il 2014 con un rendimento del +9,82%, valore ponderato dei rendimenti molto positivi dell'azionario e *credit*, positivi dei comparti obbligazionari (in particolare *emerging market debt*, *global nominal* e *european nominal*), e positivi, nel loro complesso, dei fondi *alternatives*.

Il confronto dei rendimenti presentati dalle diverse *asset class* con i relativi *benchmark* di riferimento viene riepilogato nella tabella sottostante. Le *asset class* tradizionali (*fixed income*, *equity* e *credit*), come in precedenza accennato, sono confluite all'interno del fondo Fondaco Multi Asset Income; per fornire un maggiore dettaglio, le singole *asset class* nella tabella sono state rappresentate disaggregate. La *performance* nel 2014 del Fondo Multi Asset Income, a partire dal suo avvio (28 maggio 2014), è stata pari a + 6,4%, mentre il suo risultato su tutto l'anno, ricostruendo la storia dei portafogli nel periodo precedente la creazione del fondo, è stato pari al 13%, che si confronta con il +15,4% del *benchmark*.

Per un corretto confronto si tenga conto che i *benchmark* non sono pienamente rappresentativi dell'investimento nelle singole *asset class* a causa della presenza di gestori attivi e dell'impossibilità di catturare con un solo indice la scomposizione geografica o per settori dei singoli mandati e, in taluni casi, per la mancanza di un indicatore di confronto che rappresenti l'effettivo universo investibile dell'*asset class* (es. *commodities*).

Rendimenti lordi gestione patrimoniale di fondi vs. *benchmark*, 2014

Asset class	Peso sul portafoglio gestito	Rendimento	Rendimento benchmark	
Global Nominal Fixed Income	17,10%	13,43%	13,73%	Fixed Income
European Nominal Fixed Income	6,96%	13,70%	12,93%	
Global Inflation Linked Fixed Income	5,96%	3,64%	19,09%	
Emerging Market Debt	0,60%	15,66%	18,97%	
Equity	14,95%	13,08%	18,45%	Alternatives
Money market	9,52%	1,01%	0,17%	
Credit	6,23%	17,97%	18,34%	
Private Equity	13,29%	21,18%	-	
Hedge Funds	12,71%	5,12%	-0,98%	
Reinsurance	5,72%	4,03%	6,42%	
Emerging Market Currency	3,84%	2,83%	-5,71%	
Commodities	3,12%	-8,38%	-5,41%	
Totale GPF	100%	9,82%	10,63%	

Da rilevare il livello relativamente basso di volatilità presentato dalla gestione (2,7%), come in precedenza accennato, a fronte di un rendimento complessivo su livelli decisamente apprezzabili. Riguardo alla ripartizione degli investimenti, nel corso del 2014, l'allocazione del portafoglio si è mantenuta in linea con l'*asset allocation* definita nell'Atto di Regolazione in materia di modalità e criteri di gestione del patrimonio approvato nel 2013.

Si riporta, in appresso, la sintesi delle dinamiche presentate dai diversi mercati nel 2014 e il rendimento conseguito dagli investimenti nei relativi comparti della gestione.

Comparto monetario

La dinamica del mercato monetario è stata significativamente influenzata, nel corso dell'anno, dalle misure adottate dalla Banca Centrale Europea. Quest'ultima ha agito attuando una politica di riduzione del costo del denaro al minimo storico (0,05%) congiuntamente a una politica di riduzione sotto lo zero (-0,2%) del tasso di interesse sui depositi. In un contesto di assenza di pressioni inflazionistiche e dell'avvio di una spirale deflattiva, tali operazioni hanno contribuito a mantenere estremamente bassi i tassi del mercato monetario e a disincentivare gli istituti bancari a depositare la liquidità in eccesso presso la Banca Centrale. Le misure della BCE hanno inoltre contribuito a ridurre significativamente i costi di indebitamento del settore privato.

I tassi del mercato interbancario, già a livelli molto bassi, si sono ancora ridotti durante l'anno: l'Euribor a tre mesi a fine anno è arrivato a +0,08% e l'Eonia -0,07%.

Nell'ambito del portafoglio gestito, il rendimento netto del comparto è stato dell'1%, superiore al *benchmark* di riferimento rappresentato dall'indice Citigroup Eur 3 mesi che si è attestato invece a +0,17%. Il fondo Fondaco Euro Cash, che ha mantenuto una *duration* di circa 0,69, è stato il maggiore contributore del comparto.

Comparti obbligazionario e credit

Le accomodanti politiche monetarie delle banche centrali, in particolar modo quelle della BCE, hanno avuto un ruolo chiave anche per quanto riguarda le dinamiche verificatesi sui mercati obbligazionari, i quali nel 2014 hanno avuto una dinamica positiva e una volatilità contenuta.

La Fed ha mantenuto invariato il tasso ufficiale; a fine ottobre ha poi annunciato la fine del *quantitative easing*, continuando però a portare avanti politiche espansive decidendo di mantenere i tassi prossimi allo zero ancora per “un considerevole periodo di tempo”.

Riguardo all’area dell’Euro, alla luce della debolezza della ripresa economica e soprattutto a causa della bassa spinta inflazionistica, la Banca Centrale Europea ha adottato misure non convenzionali quali le operazioni TLTRO e i programmi di acquisto di ABS e obbligazioni garantite. La BCE ha inoltre tagliato il costo del denaro portandolo fino allo 0,05%.

I rendimenti sulla parte a lungo termine della curva statunitense si sono ridotti e il rendimento sul *Treasury* a 10 anni a dicembre era pari a +2,2%.

In Europa, grazie alle politiche della BCE, sia i rendimenti dei titoli governativi sia gli *spread* rispetto al decennale tedesco, hanno raggiunto livelli molto bassi. Il tasso a due anni tedesco a fine dicembre era pari a circa -0,1% e il tasso del titolo decennale pari a 0,5%. In Italia i rendimenti a dieci anni sono scesi dal 4% di fine 2013 all’1,9% a fine 2014 e lo *spread* BTP-Bund durante l’anno ha toccato il minimo di 119 *basis points*.

Nei mercati obbligazionari *corporate*, è proseguita la dinamica discendente dei rendimenti a fronte di una volatilità a livelli contenuti. Il segmento *High Yield* ha visto un allargamento degli *spread* verso ottobre che si è solo in parte ridotto a fine anno.

Il portafoglio della Compagnia si è modificato nel corso dell’anno con il totale disinvestimento dei fondi *emerging market debt* dei gestori Bluebay e Stone Harbor e la chiusura del mandato *inflation linked* con il gestore Blackrock.

Il comparto *credit*, nel quale la Compagnia aveva investito a fine 2013 e inizio 2014 tramite i gestori Standard Life Investments e Loomis Sayles, è confluito nel Fondo Multi Asset Income insieme alle altre *asset class* tradizionali.

Il rendimento del comparto obbligazionario mercati emergenti è stato del +15,66%, che si confronta con il +18,97% del *benchmark* di riferimento, mentre il comparto globale ha presentato un rendimento del +13,43%, lievemente migliore del *benchmark* (+13,73%).

Il comparto passivo sui governativi area euro ha ottenuto una *performance* positiva e superiore al *benchmark* (+13,7%, rispetto a +12,9% dell’indice). Il comparto *inflation linked* globale ha chiuso in positivo (+3,64%), e la distanza dal risultato del *benchmark* è in buona parte dovuta all’approccio *short duration* dell’unico mandato in essere a fine dicembre.

Ottima performance del comparto *credit* (+17,97%) il cui risultato è sostanzialmente in linea con il *benchmark* (+18,34%).

Comparto azionario

Nei primi sei mesi del 2014 i mercati hanno visto una maggiore propensione al rischio, in particolare nei paesi sviluppati, grazie alle politiche accomodanti delle banche centrali e del graduale miglioramento della congiuntura economica, mentre i paesi emergenti hanno visto una decelerazione della crescita.

Nella seconda parte dell'anno, negli Stati Uniti vi è stato un consolidamento del miglioramento dell'economia reale e del mercato del lavoro, mentre in Europa la fiducia degli operatori è stata intaccata da un rinnovato clima di incertezza, evidenziato dai risultati degli indicatori macroeconomici e dalle pressioni deflazionistiche.

L'indice S&P 500 ha visto una variazione di prezzo dell'11,4% circa; in Europa, l'indice EuroStoxx 600 è salito solo del 4%. Nei Paesi emergenti, l'indice MSCI Emerging Markets è sceso del 2,3% valorizzato in dollari, mentre la sua performance in euro è pari a +11,38%.

Nel corso del 2014, all'interno del portafoglio gestito, è stata azzerata l'esposizione all'*emerging market equity* ed è stato altresì effettuato il totale disinvestimento dai due fondi passivi gestiti da State Street sottoscritti nel 2013.

Il rendimento del comparto azionario nel suo complesso è stato pari a 13,08% che si confronta con il benchmark (MSCI Daily TR Net World) che ha realizzato +18,45%. All'interno del comparto azionario la componente *europa equity* ha realizzato un +7,9%, mentre la componente globale ha realizzato una performance del 16%.

Comparto alternatives

Complessivamente il risultato nel 2014 è stato positivo per tutte le *asset class* ad eccezione delle *commodities*. I comparti *hedge fund* ed *emerging market currency* hanno registrato *performance* positive e superiori al parametro di riferimento (rispettivamente +5,12% e +2,83% contro il -0,98% e il -5,71% ottenuti dai rispettivi *benchmark*).

Positivo il risultato delle *reinsurance* (+4,03%), mentre la *performance* del comparto *commodities* è risultata negativa (-8,38% contro -5,41% del *benchmark*).

Molto buono il risultato del segmento *private equity*: il fondo Fondaco Lux International PE Fund I ha registrato un aumento del *net asset value* pari al +21,18% (dati settembre 2013 - settembre 2014). La componente che ha apportato un maggiore contributo al risultato complessivo del portafoglio è stata quella del *venture capital* USA, seguita dall'*Asian & Emerging Markets private equity* e dal *private equity* USA.

Si rammenta che tale fondo accoglie il portafoglio internazionale dedicato agli investimenti in *private equity* della Compagnia che, già nel settembre 2013, era stato trasferito all'interno di questo comparto della gestione patrimoniale.

Alla fine dell'anno (ultimi dati disponibili 30 settembre 2014) gli impegni complessivi sottoscritti dal fondo sono pari a circa € 454 milioni, ripartiti tra i 50 fondi presenti nel programma medesimo, a loro volta gestiti da 32 *general partner* differenti. A fronte di tali impegni, i fondi sottostanti hanno richiamato circa € 358 milioni e hanno effettuato distribuzioni per circa € 227 milioni.

Impieghi del patrimonio finalizzati allo sviluppo del territorio

Nell'ambito dell'allocazione strategica del patrimonio della Compagnia, gli investimenti in progetti che abbiano rilevanza per lo sviluppo del territorio rientrano nella più ampia categoria degli "investimenti collegati agli obiettivi istituzionali" (o *mission-related*).

Tali investimenti costituiscono una classe di attività specifica, dotata di un proprio obiettivo di rendimento che tiene conto, ovviamente, delle finalità di carattere istituzionale dei medesimi. L'ammontare complessivamente deliberato a fine dicembre era pari – considerando l'ulteriore investimento effettuato nell'anno in Cassa Depositi e Prestiti – a € 342,6 milioni, con un'incidenza del 5,1% circa sul totale delle attività finanziarie nette detenute dalla Fondazione.

Oltre a Cassa Depositi e Prestiti S.p.A., che opera nel finanziamento dello sviluppo del Paese, anche attraverso la "gestione ordinaria" (ovvero attingendo a raccolta non garantita dallo Stato), nel sostegno per la realizzazione delle opere infrastrutturali, nelle iniziative di *social housing* e nel supporto finanziario alle piccole-medie imprese, gli altri principali investimenti rientranti in questo aggregato sono rappresentati da quote di partecipazione al capitale di società o da quote di fondi di *private equity*.

Tra i primi rientra la partecipazione in SINLOC – Sistema Iniziative Locali S.p.A., attiva nel sostegno delle iniziative per lo sviluppo territoriale, con particolare riferimento a quelle di partenariato pubblico e privato, nonché di studio e consulenza per il miglioramento della dotazione locale di infrastrutture e di servizi pubblici, l'investimento in Banca Prossima S.p.A. che, nell'ambito della divisione banca dei territori di Intesa Sanpaolo, assolve il compito di servire il terzo settore laico e gli enti religiosi, creando valore grazie a un modello di servizio specifico e prodotti dedicati e la quota investita in F2i Sgr connessa con la sottoscrizione del Secondo Fondo F2i. A queste si aggiunge la partecipazione, sottoscritta a inizio esercizio, in PerMicro S.p.A., società specializzata nell'erogazione di microcrediti a soggetti esclusi dal sistema bancario.

La seconda principale componente degli investimenti collegati agli obiettivi istituzionali è rappresentata dagli impegni assunti nei fondi italiani di *private equity/local bias*, ovvero i fondi chiusi multi-regionali (Fondo di Promozione del Capitale di rischio per il Mezzogiorno, Fondo Centro Impresa) e i fondi Arcadia Small Cap e Innogest Capital II, dedicati allo sviluppo delle piccole e medie imprese con particolare attenzione al territorio di riferimento della Fondazione.

A questi si aggiunge l'investimento effettuato nel Fondo PPP Italia, promosso da Fondaco Sgr S.p.A. e gestito con il supporto dell'*advisor* Equiter S.p.A., la cui politica di investimento è orientata all'acquisizione di partecipazioni di minoranza in società di capitali non quotate operanti nel settore del partenariato pubblico-privato aventi a oggetto l'attività di progettazione, realizzazione, costruzione e/o gestione di infrastrutture, opere oggetto di concessione di lavori pubblici e la gestione di servizi pubblici, nonché l'investimento nel Secondo Fondo F2i dedicato agli investimenti in infrastrutture.

Nel quadro delle principali iniziative rientra infine l'impegno nel comparto del *social housing* attraverso l'investimento in due Fondi. Il primo è il Fondo Immobiliare Abitare Sostenibile Piemonte - nel quale sono confluiti circa € 44 milioni provenienti dal patrimonio di nove Fondazioni piemontesi, oltre alle significative risorse apportate da Cassa Depositi e Prestiti Investimenti Sgr attraverso il Fondo Investimenti per l'Abitare (FIA) - il cui primo investimento ha

riguardato uno storico immobile sito in Torino, via Milano n. 20, già di proprietà dell'Ordine Mauriziano. In tale edificio, che consta di circa 5.500 mq., sono stati realizzati circa 50 alloggi, il 70% dei quali da destinare alla locazione a lungo termine a canone calmierato. Le unità abitative saranno assegnate nei prossimi mesi (progetto "Vivo al Venti") attraverso la locazione a canone calmierato, a favore di quella fascia di popolazione che si trova in situazione di disagio abitativo, con limitata capacità reddituale, tra cui famiglie, giovani coppie, studenti universitari.

Nel corso dell'anno, inoltre, il Fondo ha definito il progetto di riqualificazione, riuso e gestione del complesso immobiliare Cascina Fossata, sito in Torino. L'iniziativa comprende il recupero di circa 2.500 mq di strutture esistenti e la realizzazione di nuovi corpi di fabbrica per l'insediamento di uno sviluppo misto comprendente funzioni di residenza temporanea, residenza alberghiera, media superficie di vendita alimentare, botteghe artigiane-commerciali, servizi somministrazione alimenti e bevande, spazi collettivi e servizi a rilevanza sociale.

Infine, il Fondo ha stipulato due contratti di compravendita e costituzione di diritto di proprietà superficaria su cosa futura; il primo riguarda un'iniziativa ubicata in Alba, Corso Europa, dove si prevede la realizzazione di circa 38 alloggi con box pertinenziali che verranno offerti in locazione calmierata, il secondo riguarda un'iniziativa ubicata nel comune di Orbassano che prevede la realizzazione di un complesso immobiliare composto da quattro corpi di fabbrica per un totale di circa 90 unità residenziali che verranno anch'essi offerti in locazione calmierata, oltre ad unità a destinazione commerciale/servizi e locali box e cantine pertinenziali, la cui edificazione è prevista all'interno di un comprensorio urbanistico convenzionato.

La seconda iniziativa di *social housing* avviata nell'anno riguarda l'intervento diretto effettuato dalla Compagnia nel "Fondo Housing Sociale Liguria", fondo immobiliare di edilizia sociale operante nella regione Liguria, istituito nel dicembre 2013 da IDeA FIMIT SGR, verso la quale la Compagnia di San Paolo ha assunto un impegno di investimento pari a € 5 milioni.

Il Fondo ha avviato la sua operatività lo scorso mese di maggio: la raccolta totale si è attestata a € 47,5 milioni, alla quale hanno partecipato, oltre a Compagnia, un'azienda e due Fondazioni liguri e, in misura più rilevante, Cassa Depositi e Prestiti Investimenti Sgr attraverso il Fondo Investimenti per l'Abitare (FIA).

Nel mese di luglio il Fondo ha perfezionato la prima operazione di investimento riguardante, in particolare, il conferimento da parte del sottoscrittore Cavi S.r.l. di una porzione immobiliare sita in Genova, composta complessivamente da 35 unità ad uso residenziale oltre ad 11 cantine. L'attività di gestione immobiliare ordinaria del Fondo, avviata a seguito del conferimento sopra citato, ha riguardato prevalentemente la commercializzazione in locazione a canone calmierato delle unità residenziali sfitte.

Eventi successivi alla chiusura dell'esercizio

Nel mese di febbraio la Compagnia, nell'ambito del progetto di evoluzione del proprio portafoglio di investimenti *mission related*, ha creato una *partnership* con Intesa Sanpaolo, destinata a gestire tale componente d'investimento in maniera maggiormente strutturata.

Sulla base di tali assunzioni è stata costituita una società, denominata Equiter S.p.A., partecipata per il 49,48% da Compagnia e per il 50,52% da Intesa Sanpaolo.

L'utilizzo di un veicolo dedicato è stato ritenuto particolarmente adeguato per lo sviluppo e la razionalizzazione di una delle due tipologie di investimenti che fanno parte del portafoglio *mission related*, ovvero per la componente "*local bias*", costituita dagli investimenti rivolti al territorio in una prospettiva di sviluppo locale. Questo in quanto tale soluzione consente, in particolare, di realizzare una gestione professionale degli investimenti effettuati, nonché di promuovere, strutturare

e gestire nuovi investimenti di sviluppo dell'economia locale, coinvolgendo ulteriori investitori istituzionali nei progetti finalizzati allo sviluppo economico del territorio.

Per quanto attiene al portafoglio strategico, durante i primi mesi del 2015 il titolo Intesa Sanpaolo ha continuato a registrare un forte apprezzamento di mercato, con quotazioni che hanno raggiunto e superato ampiamente il prezzo di carico al quale sono contabilizzate le azioni nel bilancio della Compagnia: alla fine del primo trimestre dell'anno l'incremento della quotazione è stato del 30,72%, con un prezzo di € 3,166 in data 31 marzo 2015.

Come già accennato, anche il titolo Assicurazioni Generali, la cui partecipazione di Compagnia è totalmente affidata in gestione a Fondaco SGR, ha avuto un buon apprezzamento nei primi tre mesi del 2015 (+7,7%), chiudendo il trimestre con il prezzo di € 18,31. Tale valore risulta superiore al prezzo di carico al quale sono contabilizzate le azioni nel bilancio della Compagnia.

Riguardo al portafoglio diversificato e, in particolare, al modello organizzativo sul quale è basata la gestione, in seguito all'avvio del fondo di fondi Fondaco Multi Asset Income, la Compagnia, con l'ausilio di Fondaco Sgr, ha approfondito nei primi mesi dell'anno l'opportunità di accentrare altresì gli investimenti alternativi presenti in portafoglio in un fondo di fondi che accolga le componenti destinate alla crescita di medio lungo termine della componente gestita.

Infine, in data 30 marzo 2015, il Consiglio Generale della Compagnia di San Paolo, in linea con le altre Fondazioni aderenti all'Acri, ha approvato all'unanimità l'adesione al protocollo d'intesa Mef-Acri. Tale protocollo prevede, fra l'altro, l'impegno da parte delle Fondazioni aderenti a diversificare il portafoglio degli impieghi del loro patrimonio. In particolare, il protocollo indica un limite quantitativo di un terzo dell'attivo patrimoniale per quanto attiene l'esposizione nei confronti di un singolo soggetto, che per la maggior parte delle Fondazioni è rappresentato dalla Banca Conferitaria. L'eventuale quota eccedente il 33% dell'attivo dovrà essere dismessa nell'arco dei prossimi tre anni.

SEZIONE 2 – BILANCIO DI MISSIONE

Le informazioni relative al bilancio di missione sono illustrate in un fascicolo a parte.

PROPOSTE IN MERITO ALL'APPROVAZIONE DEL BILANCIO E AGLI ACCANTONAMENTI DELL'ESERCIZIO

Tenute presenti le disposizioni dell'art. 20 dello Statuto, Vi proponiamo di approvare il bilancio chiuso al 31/12/2014 sottoposto al Vostro esame.

Vi proponiamo, in particolare, di approvare:

- l'accantonamento di € 27.318.000 alla riserva per l'integrità del patrimonio, pari al 11,43% e quindi entro il limite massimo del 15% dell'avanzo dell'esercizio, previsto dal decreto del 20 marzo 2015 del Direttore Generale del Dipartimento del Tesoro;
- l'accantonamento di € 9.813.114 al fondo di stabilizzazione delle erogazioni;
- l'accantonamento di € 492.086 quale stanziamento per il Fondo nazionale Iniziative Comuni costituito in ambito A.C.R.I. L'iniziativa è finalizzata alla realizzazione di progetti di ampio respiro caratterizzati da una forte valenza culturale, sociale, umanitaria ed economica e impegna in uno stanziamento in misura pari allo 0,3% dell'avanzo di gestione al netto degli accantonamenti a riserve patrimoniali (riserva obbligatoria e riserva per integrità del patrimonio);
- l'accantonamento di € 18.623.667 ai fondi per le erogazioni nei settori rilevanti, in attesa di destinazione.

In tema di accantonamento annuale ai "Fondi speciali per il volontariato" (art. 15 legge 266/91), Vi proponiamo di approvare la seguente destinazione del relativo accantonamento 2014 di € 6.378.225,44:

- € 3.189.112,72, pari al 50% dell'accantonamento, al fondo speciale costituito presso la regione Piemonte ove ha sede la Compagnia, in ottemperanza alle predette previsioni normative.

Per quanto riguarda la restante parte di accantonamento, € 3.189.112,72, si propone – analogamente ai precedenti esercizi - di destinarla ad altri fondi speciali regionali per il volontariato in una fase successiva, come da indicazioni dell'A.C.R.I in materia, allo scopo di garantire modalità di riequilibrio della ripartizione territoriale degli accantonamenti annuali, esplicitate in sede di accordo 23 giugno 2010, anche alla luce della prevedibile riduzione degli accantonamenti dell'intero sistema fondazioni.

PER IL COMITATO DI GESTIONE
IL PRESIDENTE

***Bilancio al
31 dicembre 2014***

***Relazione
del
Collegio dei Revisori***

Lo statuto della fondazione Compagnia di San Paolo attribuisce al Collegio dei Revisori le competenze proprie del Collegio Sindacale previste dal codice civile per le società per azioni e dispone altresì la redazione della relazione dei Revisori al bilancio d'esercizio.

Nel corso dell'esercizio chiuso al 31 dicembre 2014 la nostra attività si è svolta in conformità alle disposizioni di legge ed alle norme di comportamento raccomandate dal Consiglio Nazionale dei Dottori commercialisti e degli Esperti contabili, atteso che il controllo contabile è stato demandato alla società di revisione Deloitte & Touche S.p.A.

Abbiamo quindi vigilato sull'osservanza della legge e dell'atto costitutivo e sul rispetto dei principi di corretta amministrazione.

Nel corso del 2014 abbiamo partecipato a n. 10 riunioni del Consiglio Generale e a n. 17 riunioni del Comitato di Gestione, nelle quali, sulla base delle deliberazioni assunte, non abbiamo rilevato violazioni della legge e dello statuto della fondazione, né il compimento di operazioni manifestamente imprudenti ed azzardate o tali da compromettere l'integrità del patrimonio della fondazione.

A nostra volta abbiamo tenuto n. 7 riunioni collegiali a completamento della nostra attività di vigilanza.

Abbiamo ottenuto dai componenti il Comitato di Gestione e dal Segretario Generale, durante le riunioni periodiche svolte, informazioni sul generale andamento della gestione, sia in merito all'attività erogativa che a quella di gestione del patrimonio, nonché sulle operazioni di maggiore rilievo, per le loro dimensioni o caratteristiche, effettuate dalla fondazione.

Abbiamo provveduto a contattare la società di revisione al fine di concordare un costante e reciproco scambio di informazioni, coordinando l'attività di vigilanza del Collegio con quella di controllo sulla contabilità e sul bilancio, di competenza della società di revisione.

Abbiamo incontrato l'Organismo di Vigilanza con il quale abbiamo discusso l'adeguatezza alle disposizioni normative, la fattibilità e l'efficacia operativa del Modello di organizzazione, gestione e controllo.

Si è ritenuto infine di incontrare i componenti i Collegi dei Revisori degli Enti strumentali della Compagnia di San Paolo e della Compagnia di Sanpaolo Sistema Torino S.c.r.l. per scambiare informazioni in merito ai sistemi di amministrazione e controllo e all'andamento generale dell'attività sociale.

Abbiamo acquisito conoscenza e vigilato sull'adeguatezza dell'assetto organizzativo della fondazione, anche tramite la raccolta di informazioni dai responsabili delle funzioni, nonché sui suoi eventuali cambiamenti. Abbiamo valutato e vigilato sull'adeguatezza del sistema amministrativo e contabile, nonché sull'affidabilità di quest'ultimo a rappresentare correttamente i fatti di gestione, mediante l'ottenimento di informazioni dai responsabili delle funzioni e dal soggetto incaricato del controllo contabile, nonché attraverso l'esame dei documenti aziendali.

Nel corso dell'attività di vigilanza, come sopra descritta, non sono emersi fatti significativi o rilievi tali da essere qui menzionati.

Abbiamo esaminato il progetto di bilancio d'esercizio chiuso al 31 dicembre 2014, trasmessoci dal Comitato di Gestione, e non essendo a noi demandato il controllo analitico di merito sul contenuto del bilancio, abbiamo vigilato sull'impostazione generale data allo stesso e sulla sua generale conformità alla legge per quel che riguarda formazione e struttura.

Abbiamo verificato la rispondenza del bilancio ai fatti ed alle informazioni, di cui abbiamo avuto conoscenza nell'espletamento dei nostri doveri, e non abbiamo osservazioni al riguardo.

Abbiamo altresì constatato l'osservanza della normativa vigente e dello statuto nella predisposizione della relazione sulla gestione, nella quale il Comitato di Gestione ha ampiamente riferito in ordine ai fatti che hanno caratterizzato l'esercizio 2014, fornendo le informazioni relative. Risulta inoltre descritta l'attività di investimento realizzata dall'Ente nel corso dell'esercizio.

In proposito, abbiamo preso atto che la società di revisione, incaricata del controllo contabile, ha espresso un giudizio positivo in merito alla coerenza della relazione sulla gestione con il bilancio d'esercizio.

Attraverso le attività sopra descritte, abbiamo accertato che il bilancio è stato redatto come di consueto secondo gli schemi e in conformità con le disposizioni del provvedimento del Ministro del tesoro, del bilancio e della programmazione economica del 19 aprile 2001.

Il bilancio d'esercizio al 31 dicembre 2014 si compone dello stato patrimoniale, del conto economico e della nota integrativa ed è corredato dalla relazione sulla gestione. In aggiunta al contenuto previsto dal citato provvedimento del 19 aprile 2001, la nota integrativa comprende alcuni prospetti di dettaglio diretti a offrire un'informazione più completa ed esauriente della situazione patrimoniale, economica e finanziaria della Compagnia.

Il bilancio relativo all'esercizio 2014 e la nota integrativa sono redatti in unità di Euro.

Il bilancio presenta, in sintesi, le seguenti risultanze:

	<i>euro</i>
STATO PATRIMONIALE	
- Attivo	6.346.481.236
- Passivo	606.706.566
- Patrimonio netto	5.739.774.670
- di cui:	
<i>avanzo (disavanzo) residuo</i>	-
<hr/>	
	<i>euro</i>
CONTO ECONOMICO	
- Proventi di gestione	272.187.145
- Oneri di gestione	- 33.003.692
- Erogazioni deliberate e accantonamenti	- 239.183.453

In calce allo Stato Patrimoniale risultano i conti d'ordine relativi ai beni presso terzi per € 1.560.774.245, ai beni di terzi in comodato per € 94.186 e agli impegni e garanzie per € 191.233.194.

I principi contabili e i criteri di valutazione adottati dal Comitato di Gestione per la stesura del presente bilancio non si differenziano da quelli utilizzati nell'esercizio precedente.

Gli accantonamenti alla riserva obbligatoria e alla riserva per l'integrità del patrimonio sono stati effettuati in base alle disposizioni contenute nel decreto del 20 marzo 2015 del Direttore Generale del Dipartimento del Tesoro.

L'accantonamento al fondo per il volontariato, con l'estinzione del contenzioso con i Centri di servizio per il Volontariato, è stato determinato – in conformità con le disposizioni del provvedimento del 19 aprile 2001 – in “un quindicesimo del risultato della differenza tra l'avanzo dell'esercizio meno l'accantonamento alla riserva obbligatoria e l'importo minimo da destinare ai settori rilevanti ai sensi dell'art. 8, comma 1, lettera d), del decreto legislativo n. 153/99”.

Il Collegio dei Revisori, per quanto lo concerne, preso atto del giudizio positivo, senza rilievi e/o richiami di informativa, espresso in data 13 aprile 2015 dal soggetto incaricato del controllo contabile, esprime parere favorevole all'approvazione del progetto di bilancio per l'esercizio chiuso al 31 dicembre 2014 così come è stato redatto ed è stato proposto dal Comitato di Gestione, corredato dalla Relazione sulla gestione. Esprimiamo altresì parere favorevole alla proposta formulata dal Comitato di Gestione in merito agli accantonamenti a valere sull'esercizio.

Torino, lì 13 aprile 2015

IL COLLEGIO DEI REVISORI

***Bilancio al
31 dicembre 2014***

***Relazione
della
Società di Revisione***

RELAZIONE DELLA SOCIETÀ DI REVISIONE

Al Consiglio Generale della COMPAGNIA DI SAN PAOLO

1. Abbiamo svolto la revisione contabile del bilancio d'esercizio della Compagnia di San Paolo chiuso al 31 dicembre 2014. La responsabilità della redazione del bilancio d'esercizio compete al Comitato di Gestione della Compagnia di San Paolo. È nostra la responsabilità del giudizio professionale espresso sul bilancio d'esercizio e basato sulla revisione contabile. Gli schemi di bilancio, i principi contabili ed i criteri di valutazione adottati dal Comitato di Gestione sono quelli previsti nell'Atto di Indirizzo per le fondazioni bancarie emanato nel 2001 dal Ministero del Tesoro ("Atto di Indirizzo"), integrati dalle raccomandazioni formulate in materia di bilancio dal Consiglio Nazionale dei Dottori Commercialisti e degli Esperti Contabili.
2. Il nostro esame è stato condotto secondo i principi di revisione emanati dal Consiglio Nazionale dei Dottori Commercialisti e degli Esperti Contabili e raccomandati dalla CONSOB. In conformità ai predetti principi, la revisione è stata pianificata e svolta al fine di acquisire ogni elemento necessario per accertare se il bilancio d'esercizio sia viziato da errori significativi e se i risultati, nel suo complesso, attendibile. Il procedimento di revisione comprende l'esame, sulla base di verifiche a campione, degli elementi probativi a supporto dei saldi e delle informazioni contenuti nel bilancio, nonché la valutazione dell'adeguatezza e della correttezza dei criteri contabili utilizzati e della ragionevolezza delle stime effettuate dal Comitato di Gestione. Riteniamo che il lavoro svolto fornisca una ragionevole base per l'espressione del nostro giudizio professionale.

Per il giudizio relativo al bilancio dell'esercizio precedente, i cui dati sono presentati ai fini comparativi, si fa riferimento alla relazione da noi emessa in data 15 aprile 2014.

3. A nostro giudizio, il bilancio d'esercizio della Compagnia di San Paolo al 31 dicembre 2014 è conforme alle norme che ne disciplinano i criteri di redazione; esso pertanto è redatto con chiarezza e rappresenta in modo veritiero e corretto la situazione patrimoniale e finanziaria ed il risultato economico della Compagnia di San Paolo.

4. La responsabilità della redazione della relazione sulla gestione in conformità a quanto previsto dall'Atto di Indirizzo compete al Comitato di Gestione della Compagnia di San Paolo. È di nostra competenza l'espressione del giudizio sulla coerenza della relazione sulla gestione con il bilancio. A tal fine, abbiamo svolto le procedure indicate dal principio di revisione n. 001 emanato dal Consiglio Nazionale dei Dottori Commercialisti e degli Esperti Contabili e raccomandato dalla CONSOB. A nostro giudizio la relazione sulla gestione è coerente con il bilancio d'esercizio della Compagnia di San Paolo al 31 dicembre 2014.

DELOITTE & TOUCHE S.p.A.

Andrea Paiola
Socio

Torino, 13 aprile 2015

***Bilancio al
31 dicembre 2014***

***Stato Patrimoniale
e
Conto Economico***

STATO PATRIMONIALE

Unità di euro

ATTIVO		2014	2013
1	Immobilizzazioni materiali e immateriali	41.584.367	39.116.587
	a) beni immobili	28.800.064	26.923.812
	di cui:		
	- beni immobili strumentali		
	b) beni mobili d'arte	9.091.985	9.091.985
	c) beni mobili strumentali	3.505.163	2.885.382
	- mobili ed arredi	405.912	333.756
	- macchine d'ufficio	8.003	11.861
	- attrezzature e impianti	3.091.248	2.539.765
	d) altri beni	187.155	215.408
	- software	181.280	208.358
	- marchio	5.875	7.050
2	Immobilizzazioni finanziarie	3.589.444.906	3.637.650.790
	a) partecipazioni in società strumentali		
	di cui:		
	- partecipazioni di controllo		
	b) altre partecipazioni	3.589.444.906	3.637.650.790
	di cui:		
	- partecipazioni di controllo	-	-
	c) titoli di debito		
	d) altri titoli		
3	Strumenti finanziari non immobilizzati	2.687.491.010	2.781.094.726
	a) strumenti finanziari affidati in gestione patrimoniale individuale (*)	2.640.043.331	2.747.948.514
	b) strumenti finanziari quotati	-	-
	di cui:		
	- titoli di debito	-	-
	- titoli di capitale	-	-
	- parti di organismi di investimento collettivo del risparmio	-	-
	c) strumenti finanziari non quotati	47.447.679	33.146.212
	di cui:		
	- titoli di debito	-	-
	- titoli di capitale	-	-
	- parti di organismi di investimento collettivo del risparmio	47.447.679	33.146.212
4	Crediti	20.568.518	5.235.127
	di cui:		
	- esigibili entro l'esercizio successivo	3.681.522	5.235.127
5	Disponibilità liquide (*)	7.392.435	7.692.797
Totale dell'attivo		6.346.481.236	6.470.790.027

(*) A partire dall'esercizio 2014, i saldi dei conti correnti relativi alle gestioni patrimoniali sono evidenziati nella voce 3 a) Strumenti finanziari affidati in gestione patrimoniale individuale in luogo della voce 5 Disponibilità liquide. Per il confronto con l'esercizio precedente si è provveduto a riclassificare tali passività nella voce debiti anche per l'esercizio 2013.

PASSIVO		2014	2013
1	Patrimonio netto:	5.739.774.670	5.664.619.979
	a) fondo di dotazione	3.042.200.384	3.042.200.384
	b) riserva da donazioni	-	-
	c) riserva da rivalutazioni e plusvalenze <i>di cui: riserva liquidazione soc. conferitaria</i>	1.422.034.096 235.357.711	1.422.034.096 235.357.711
	d) riserva obbligatoria	695.501.360	647.664.669
	e) riserva per l'integrità del patrimonio	580.038.830	552.720.830
	f) avanzi (disavanzi) portati a nuovo	-	-
	g) avanzo (disavanzo) residuo dell'esercizio	-	-
2	Fondi per l'attività d'istituto:	346.098.924	322.436.978
	a) fondo di stabilizzazione delle erogazioni	275.000.000	265.186.886
	b) fondi per le erogazioni nei settori rilevanti <i>di cui:</i>	21.789.088	8.378.362
	per programmi pluriennali e altre iniziative deliberate	2.453.590	4.378.362
	protocollo d'Intesa ACRI/Volontariato	690.231	-
	in attesa di destinazione	18.645.267	4.000.000
	c) fondi per le erogazioni negli altri settori statutari		
	d) altri fondi	49.309.836	48.871.730
3	Fondi per rischi e oneri (*)	10.509.988	5.451.372
4	Trattamento di fine rapporto di lavoro subordinato	885.226	1.551.724
5	Erogazioni deliberate:	186.311.731	203.516.067
	a) nei settori rilevanti	186.311.731	203.516.067
	b) negli altri settori statutari	-	-
6	Fondo per il Volontariato	15.846.550	17.739.030
	<i>di cui:</i>		
	- <i>in attesa di destinazione</i>	-	-
7	Debiti (*)	46.851.717	254.693.262
	<i>di cui:</i>		
	- <i>esigibili entro l'esercizio successivo</i>	25.996.044	215.371.863
8	Ratei e risconti passivi	202.430	781.615
Totale del passivo		6.346.481.236	6.470.790.027

CONTI D'ORDINE ED IMPEGNI	2014	2013
Beni di terzi	94.186	94.186
Comodato di beni da terzi	94.186	94.186
Beni presso terzi	1.560.774.245	1.612.427.485
Titoli e valori di proprietà depositati presso terzi	1.552.121.803	1.603.775.043
Beni mobili d'arte di proprietà presso terzi	8.652.442	8.652.442
Garanzie e impegni	191.233.194	239.507.831
Garanzie rilasciate	-	-
Impegni	191.233.194	239.507.831

(*) A partire dall'esercizio 2014, le passività per imposte anche differite sono evidenziate nella voce Debiti in luogo della voce Fondi per rischi e oneri. Per il confronto con l'esercizio precedente si è provveduto a riclassificare tali passività nella voce debiti anche per l'esercizio 2013.

CONTO ECONOMICO

Unità di euro

	2014	2013
1 Risultato delle gestioni patrimoniali individuali	178.835.699	50.154.714
2 Dividendi e proventi assimilati:	77.892.274	105.216.699
a) da società strumentali		
b) da altre immobilizzazioni finanziarie	77.848.611	93.417.804
c) da strumenti finanziari non immobilizzati	43.663	11.798.895
3 Interessi e proventi assimilati:	47	650.275
a) da immobilizzazioni finanziarie		
b) da strumenti finanziari non immobilizzati	-	649.712
c) da crediti e disponibilità liquide	47	563
4 Rivalutazione (svalutazione) netta di strumenti finanziari non immobilizzati	1.258.998	-5.744.020
5 Risultato della negoziazione di strumenti finanziari non immobilizzati	114.659	16.089.639
9 Altri proventi:	13.815.644	729
di cui:		
contributi in conto esercizio	-	-
10 Oneri:	18.924.113	19.645.556
a) compensi e rimborsi spese organi statutari	1.314.970	1.288.777
b) per il personale	7.567.436	7.158.670
di cui:		
- per la gestione del patrimonio	412.330	267.582
c) per consulenti e collaboratori esterni	750.133	674.051
d) per servizi di gestione del patrimonio	3.106.247	2.884.575
e) interessi passivi e altri oneri finanziari	1.611.750	3.189.737
f) commissioni di negoziazione	-	-
g) ammortamenti	878.078	950.821
h) accantonamenti	-	-
i) altri oneri	3.695.499	3.498.925
11 Proventi straordinari	269.824	33.281.269
di cui:		
- plusvalenze da alienazioni di immobilizzazioni finanziarie	-	-
12 Oneri straordinari	6.197.153	1.620.024
di cui:		
- minusvalenze da alienazioni di immobilizzazioni finanziarie	-	-
13 Imposte	7.882.426	2.394.500
Avanzo (disavanzo) dell'esercizio	239.183.453	175.989.225

segue ./

segue ./.

Avanzo (disavanzo) dell'esercizio		239.183.453	175.989.225
14	Accantonamento alla riserva obbligatoria	47.836.691	35.197.845
15	Erogazioni deliberate in corso d'esercizio:	125.992.642	123.940.794
	a) nei settori rilevanti	125.992.642	123.940.794
	b) negli altri settori statutari		
16	Accantonamento al fondo per il volontariato	6.378.225	4.693.046
17	Accantonamenti ai fondi per l'attività di istituto:	31.657.895	4.399.099
	a) al fondo di stabilizzazione delle erogazioni	9.813.114	-
	b) ai fondi per le erogazioni nei settori rilevanti	21.352.695	4.000.000
	<i>di cui:</i>		
	per programmi pluriennali e altre iniziative deliberate	2.038.797	-
	protocollo d'Intesa ACRI/Volontariato	690.231	-
	in attesa di destinazione	18.623.667	4.000.000
	c) ai fondi per le erogazioni negli altri settori statutari	-	-
	d) agli altri fondi	492.086	399.099
18	Accantonamento alla riserva per l'integrità del patrimonio	27.318.000	7.758.441
Avanzo (disavanzo) residuo		-	-

***Bilancio al
31 dicembre 2014***

Nota Integrativa

Nota integrativa

Informazioni generali sul bilancio d'esercizio

- ◆ 1. Struttura e contenuto del bilancio d'esercizio
- ◆ 2. Revisione del bilancio

Criteri di valutazione

- ◆ Sezione 1 – Illustrazione dei criteri di valutazione

Informazioni sullo Stato Patrimoniale

- ◆ Sezione 1 – Le immobilizzazioni materiali e immateriali
- ◆ Sezione 2 – Le immobilizzazioni finanziarie
- ◆ Sezione 3 – Gli strumenti finanziari non immobilizzati
- ◆ Sezione 4 – I crediti e le altre attività
- ◆ Sezione 5 – Le altre voci dell'attivo
- ◆ Sezione 6 – Il patrimonio netto
- ◆ Sezione 7 – I fondi per l'attività d'istituto e il fondo per il volontariato
- ◆ Sezione 8 – Gli altri fondi
- ◆ Sezione 9 – Le erogazioni deliberate
- ◆ Sezione 10 – Le altre voci del passivo
- ◆ Sezione 11 – I conti d'ordine

Informazioni sul Conto Economico

- ◆ Sezione 1 – Il risultato delle gestioni patrimoniali individuali
- ◆ Sezione 2 – I dividendi e proventi assimilati
- ◆ Sezione 3 – Gli interessi e proventi assimilati
- ◆ Sezione 4 – La rivalutazione (svalutazione) netta di strumenti finanziari non immobilizzati
- ◆ Sezione 5 – Il risultato della negoziazione di strumenti finanziari non immobilizzati
- ◆ Sezione 6 – Gli oneri e gli altri proventi
- ◆ Sezione 7 – I proventi e gli oneri straordinari
- ◆ Sezione 8 – Le erogazioni, gli accantonamenti relativi all'attività istituzionale e alle riserve di patrimonio
- ◆ Sezione 9 – Le imposte

Altre informazioni

- ◆ Sezione 1 – Gli organi statutari collegiali
- ◆ Sezione 2 – Il personale dipendente
- ◆ Sezione 3 – Le misure organizzative adottate per assicurare la separazione dell'attività di gestione del patrimonio dalle altre attività

INFORMAZIONI GENERALI SUL BILANCIO D'ESERCIZIO

1. STRUTTURA E CONTENUTO DEL BILANCIO D'ESERCIZIO

Aspetti di natura civilistica

Il bilancio d'esercizio al 31 dicembre 2014 è stato redatto secondo gli schemi e in conformità con le disposizioni del provvedimento del Ministro del Tesoro, del bilancio e della programmazione economica del 19 aprile 2001, fatte salve le percentuali di accantonamento alla riserva obbligatoria e alla riserva per l'integrità del patrimonio stabilite con decreto 20 marzo 2015 del Direttore Generale del Tesoro.

Il bilancio tiene inoltre conto delle raccomandazioni formulate dall'Organismo italiano di contabilità e dal Consiglio Nazionale dei Dottori commercialisti e degli Esperti contabili, per quanto compatibili e applicabili.

Per l'esercizio 2014, relativamente ai crediti di imposta previsti dalla L. 190/2014 (legge di stabilità 2015) e dal D.L. 83/2014 (cosiddetto Art bonus) si sono invece seguite le indicazioni dell'Acri, in base alle quali, in merito alla modalità di contabilizzazione, detti crediti debbano essere evidenziati già nel bilancio relativo all'esercizio 2014, imputando a conto economico i relativi proventi e iscrivendo un credito – di pari importo – nella sezione attivo dello stato patrimoniale alla voce 4. Crediti.

Il bilancio si compone dello stato patrimoniale, del conto economico e della nota integrativa ed è corredato dalla relazione sulla gestione.

La nota integrativa comprende, oltre alle informazioni previste dalla richiamata normativa, tutte le indicazioni complementari ritenute necessarie a fornire un'informazione più completa ed esauriente della situazione patrimoniale, economica e finanziaria della Compagnia.

Il bilancio relativo all'esercizio 2014 e la nota integrativa sono redatti in unità di Euro.

Aspetti di natura fiscale

Allo scopo di agevolare l'esame del bilancio, sono stati di seguito sintetizzati i principi fiscali salienti ai quali la Compagnia deve attenersi.

- Imposta sul valore aggiunto

L'Ente non è soggetto alla disciplina dell'imposta sul valore aggiunto in quanto dedito esclusivamente ad attività "non commerciale". Di conseguenza risulta equiparato a tutti gli effetti a un consumatore finale. Tale circostanza, se da un lato esclude la necessità di possedere una partita Iva e l'obbligo di presentare la dichiarazione annuale, dall'altro non consente la detrazione

dell'imposta a fronte degli acquisti effettuati o delle prestazioni ricevute. In tali casi, pertanto, l'imposta si trasforma in una componente del costo sostenuto.

- Imposte dirette

a) Imposta sul reddito delle società (Ires)

La legge n. 190/2014 (Legge di Stabilità 2015, art. 1, comma 655) ha modificato il regime tributario degli utili percepiti dagli enti non commerciali previsto dall'art. 4, comma 1, lett. q), del decreto legislativo n. 344/2003, portando la percentuale di concorrenza alla base imponibile dell'Ires dal 5% al 77,74%.

La norma dispone inoltre l'applicazione di tale nuova modalità di tassazione agli utili messi in distribuzione nel corso dell'esercizio 2014, con deroga esplicita alla legge n. 212/2000 (statuto dei diritti del contribuente) ove all'art. 3 è prevista la non retroattività delle disposizioni tributarie.

La retroattività all'esercizio 2014 è stata mitigata dalla previsione del comma 656 dell'art. 1 della citata Legge di Stabilità, con la previsione di un credito d'imposta, pari alla maggiore imposta Ires dovuta nel periodo di imposta 2014, in applicazione della nuova base imponibile dei dividendi.

Relativamente a tale credito d'imposta, la norma dispone che lo stesso potrà essere utilizzato – esclusivamente in compensazione – a decorrere dal 1° gennaio 2016, nella misura del 33,33% del suo ammontare; nella medesima misura dal 1° gennaio 2017 e nella misura residua dal 1° gennaio 2018.

Con particolare riferimento alla modalità di contabilizzazione, l'Acri ha espresso l'opinione che lo stesso debba essere evidenziato già nel bilancio relativo all'esercizio 2014, imputando a conto economico i relativi proventi e iscrivendo un credito – di pari importo – nella sezione attivo dello stato patrimoniale alla voce 4. Crediti.

Per quanto riguarda invece la peculiare situazione delle fondazioni bancarie, si rammenta che alle stesse continua ad applicarsi il regime fiscale previsto dal decreto legislativo 17/05/1999 n. 153. In particolare, alla Compagnia di San Paolo, il suddetto regime si applica a seguito dell'approvazione dello Statuto da parte dell'Autorità di Vigilanza, avvenuta il 6 marzo 2000.

Per effetto delle modifiche introdotte nel corso del 2004 a tale decreto legislativo, a partire dal 1°/1/2004, le fondazioni bancarie non possono più fruire dell'aliquota ridotta del 50%.

Il reddito complessivo imponibile non è determinato in funzione del risultato di bilancio, ma è formato dai redditi fondiari, di capitale, di impresa e diversi, a esclusione di quelli esenti e di quelli soggetti a ritenuta alla fonte a titolo d'imposta o a imposta sostitutiva.

Di conseguenza, la maggior parte dei costi di bilancio (spese per il personale, interessi passivi ecc.) non assume alcun rilievo fiscale.

Per effetto delle modifiche introdotte a partire dall'esercizio 2004 (abolizione del credito di imposta e della conseguente limitazione al rimborso prevista dal decreto legislativo n. 153/99), la

deduzione (o detrazione) per gli oneri prevista dagli artt. 10 e 15 del Testo unico delle imposte sui redditi può nuovamente essere fruita, determinando una riduzione dell'onere per Ires.

b) Imposta regionale sulle attività produttive

L'imposta regionale sulle attività produttive, disciplinata dal decreto legislativo 15/12/1997 n. 446, è stata determinata secondo il sistema cosiddetto "retributivo".

L'imposta dovuta dall'Ente è stata pertanto calcolata sulla base imponibile costituita dall'ammontare:

- delle retribuzioni spettanti al personale dipendente;
- dei redditi assimilati a quelli di lavoro dipendente di cui all'articolo 50 del Testo unico delle imposte sui redditi, tra i quali rientrano anche i compensi erogati in relazione a contratti di collaborazione coordinata e continuativa;
- dei compensi erogati per attività di lavoro autonomo non esercitata abitualmente di cui all'art. 67, comma 1, lettera l) del citato Testo unico.

Alla Compagnia torna applicabile il regime previsto per gli enti di diritto privato.

2. REVISIONE DEL BILANCIO

L'incarico di revisione contabile su base volontaria è stato conferito alla società di revisione Deloitte & Touche S.p.A. per i bilanci relativi agli esercizi 2013, 2014 e 2015, come da delibera del Consiglio Generale del 15 aprile 2013.

CRITERI DI VALUTAZIONE

SEZIONE 1 – ILLUSTRAZIONE DEI CRITERI DI VALUTAZIONE

In tema di bilancio, la trasparenza e la confrontabilità dei documenti tra le diverse fondazioni di origine bancaria ha assunto sempre maggiore importanza e attualità.

Al riguardo, l'Acri si è occupata in più occasioni di fornire contributi volti ad arricchire le note esplicative del bilancio in termini di:

- contenuti, attraverso la definizione di una legenda delle voci tipiche di bilancio e la elaborazione di criteri omogenei di esposizione in nota integrativa delle attività finanziarie (il glossario delle poste di bilancio è incluso tra gli allegati al bilancio);
- indicatori gestionali comuni riferiti alle aree tipiche della gestione delle Fondazioni (gli indicatori gestionali sono allegati al bilancio).

La promozione di una maggiore uniformità è continuata con l'elaborazione da parte della Commissione bilancio e questioni fiscali dell'Acri del documento "Orientamenti contabili in tema di bilancio", diffuso nel corso del secondo semestre 2014, riportante taluni orientamenti contabili in relazione ai contenuti delle voci di bilancio e alla loro esposizione secondo modalità e criteri uniformi.

Tali orientamenti sono stati sviluppati avendo come riferimento i principi desumibili dal decreto legislativo n. 153/1999, le disposizioni del codice civile, quelle del Ministro del Tesoro, del bilancio e della programmazione economica del 19 aprile 2001 e le varie precisazioni che lo stesso Dicastero ha fornito su specifiche questioni contabili, provvedendo a commentare le diverse voci che compongono i prospetti di bilancio (stato patrimoniale, conti d'ordine e conto economico). Per ognuna delle suddette voci, è stato esplicitato il contenuto, i criteri di contabilizzazione e di valutazione, con un corredo di altre informazioni.

In tale ottica, la Compagnia di San Paolo ha provveduto ad apportare nel bilancio dell'esercizio 2014 alcune variazioni nei criteri di valutazione e nell'esposizione delle voci di bilancio, con l'obiettivo della più volte richiamata esigenza di uniformità. In particolare, le poste che evidenziano variazioni, rispetto al precedente esercizio sono:

- immobilizzazioni materiali e immateriali a) beni immobili: non si è più provveduto a effettuare l'ammortamento dell'immobile adibito a Sede della Compagnia in quanto immobile di interesse storico-artistico e archeologico soggetto al decreto legislativo n. 42/2004 (Codice dei Beni Culturali e del Paesaggio). Si è comunque provveduto alla verifica che il valore di bilancio risulti inferiore al valore preso come riferimento per le coperture assicurative;
- strumenti finanziari affidati in gestione patrimoniale individuale / disponibilità liquide: tra gli strumenti finanziari affidati in gestione patrimoniale trovano evidenza i conti correnti di servizio alle gestioni; detti conti non sono più evidenziati nella voce 5. Disponibilità liquide;
- fondi per rischi e oneri / debiti: tra i fondi non trova più evidenza il fondo imposte; le passività per imposte, anche differite, sono ora evidenziate nella voce 7. Debiti.

Si riporta di seguito la riclassifica effettuata per effetto dei mutati criteri di esposizione delle predette voci.

Voce di bilancio	Importi bilancio 2013	Riclassifica	Saldo 2013 riclassificato
3. Strumenti finanziari non immobilizzati a) Strumenti finanziari affidati in gestione patrimoniale individuale	2.744.990.588	+ 2.957.926	2.747.948.514
5. Disponibilità liquide	10.650.723	- 2.957.926	7.692.797
3. Fondi per rischi e oneri	13.489.261	- 8.037.889	5.451.372
7. Debiti	246.655.373	+ 8.037.889	254.693.262

I principi contabili e i criteri di valutazione adottati per la stesura del presente bilancio non si differenziano da quelli utilizzati nell'esercizio precedente.

Le attività e le passività denominate in valuta sono convertite in Euro al tasso di cambio a pronti corrente alla data di chiusura dell'esercizio.

Per maggiore chiarezza, l'illustrazione dei criteri segue l'ordine espositivo dei prospetti di bilancio.

STATO PATRIMONIALE - ATTIVO

1. Immobilizzazioni materiali e immateriali

Le immobilizzazioni materiali sono iscritte al costo di acquisto, inclusivo degli oneri accessori, al netto delle quote di ammortamento calcolate in base alla residua possibilità di utilizzazione dei beni. Come indicato nella Sezione I Illustrazione dei criteri di valutazione, a partire dall'esercizio 2014 non si è più provveduto a effettuare l'ammortamento dell'immobile adibito a Sede della Compagnia in quanto immobile di interesse storico-artistico e archeologico soggetto al decreto legislativo n. 42/2004 (Codice dei Beni Culturali e del Paesaggio).

La sospensione della procedura di ammortamento non è da intendersi quale modifica dei criteri di valutazione, ma solamente una variazione effettuata al fine di adeguarsi alle indicazioni contenute nel documento Orientamenti contabili in tema di bilancio predisposto dalla Commissione bilancio e questioni fiscali dell'Acri.

Per quanto riguarda le apparecchiature informatiche, tenuto conto della rapida obsolescenza tecnologica cui sono soggette, il periodo di ammortamento è determinato in tre esercizi.

La categoria degli oggetti e arredi artistici non è stata oggetto di ammortamento in conformità con la prassi contabile vigente.

Le immobilizzazioni immateriali sono iscritte al costo di acquisto o di produzione, inclusivo degli oneri accessori, e sono ammortizzate sistematicamente per il periodo della loro prevista utilità futura e comunque in un periodo non superiore a cinque anni.

Nel caso in cui, indipendentemente dall'ammortamento, risulti una perdita durevole di valore, le immobilizzazioni sono svalutate, con successivo ripristino del valore originario, qualora vengano meno i presupposti della svalutazione effettuata.

2. Immobilizzazioni finanziarie

Le immobilizzazioni finanziarie sono iscritte al costo di acquisto rettificato per le perdite di valore ritenute durevoli.

Queste ultime, per le partecipazioni in società quotate e non quotate, sono determinate tenendo conto, tra l'altro, delle diminuzioni patrimoniali delle rispettive imprese e, per le partecipazioni in società quotate, dell'andamento del mercato borsistico.

Il valore originario viene ripristinato negli esercizi successivi se vengono meno i motivi della rettifica di valore effettuata.

3. Strumenti finanziari non immobilizzati

Tutti gli strumenti finanziari non immobilizzati sono valutati al minore tra il costo di acquisto e il valore presumibile di realizzazione o di mercato alla chiusura dell'esercizio.

Il costo è determinato secondo il criterio del costo medio ponderato, rettificato della quota di competenza del periodo dello scarto di emissione.

Il valore di mercato è espresso:

- per i titoli quotati dalla quotazione ufficiale del giorno di chiusura dell'esercizio;
- per i titoli non quotati, facendo riferimento all'andamento di titoli quotati aventi analoghe caratteristiche.

L'applicazione di questo principio prudenziale, risulta coerente con le caratteristiche di investitore di medio-lungo termine della Fondazione, in quanto non tiene conto di plusvalenze latenti derivanti da aspettative di mercato ma non ancora realizzate.

4. Crediti

I crediti sono iscritti al valore nominale, che coincide con quello di presumibile realizzo. Le operazioni di pronti contro termine su titoli con impegno a termine sono assimilate ai riporti e pertanto le somme corrisposte figurano come crediti. Il provento dell'impiego è iscritto per competenza negli interessi.

In questa voce figura anche il credito di imposta previsto dall'art. 1, comma 656, della legge n. 190/2014 (legge di stabilità 2015) per mitigare la retroattività dell'aumento della base imponibile ai fini Ires dei dividendi dal 5% al 77,74%. Sulla base degli approfondimenti fatti e delle indicazioni contenute nei principi contabili nazionali, la Commissione bilancio e questioni fiscali dell'Acri ha infatti espresso l'opinione che detto credito – pari all'importo della maggiore imposta dovuta – sia evidenziato nell'attivo dello stato patrimoniale alla voce 4. Crediti, imputando in contro partita al conto economico un provento alla voce 9. Altri proventi.

5. Disponibilità liquide

Le disponibilità liquide sono costituite dal saldo della cassa contanti e dal saldo dei conti correnti di corrispondenza attivi intrattenuti con controparti bancarie o di altra natura, alla data di chiusura dell'esercizio, comprensivi delle competenze maturate a tale data. I conti correnti relativi alle gestioni patrimoniali individuali sono evidenziati tra gli strumenti finanziari affidati in gestione patrimoniale individuale.

6. Altre attività

Le opzioni acquistate e vendute, nonché le operazioni a termine, aventi finalità di copertura sono valutate in modo coerente con le attività e le passività oggetto di copertura. L'effetto della valutazione è imputato a conto economico.

7. Ratei e risconti attivi

Sono iscritte in tali voci quote di proventi e oneri, comuni a due o più esercizi, al fine di realizzare il principio della competenza temporale.

8. Strumenti finanziari derivati

Agli strumenti finanziari derivati su titoli, valute, tassi di interesse e indici di borsa, stipulati per finalità diverse da quella di copertura, si applicano i medesimi criteri di valutazione stabiliti per le corrispondenti attività e passività in bilancio, ossia il minore tra il costo di acquisto e il valore presumibile di realizzazione o di mercato alla chiusura dell'esercizio. L'effetto della valutazione è imputato a conto economico.

STATO PATRIMONIALE - PASSIVO

1. Patrimonio netto

Il patrimonio netto è composto dal fondo di dotazione, dalle riserve previste dal provvedimento del 19 aprile 2001, dagli avanzi portati a nuovo e dall'eventuale avanzo residuo dell'esercizio.

2. Fondi per l'attività di istituto

Fondo di stabilizzazione delle erogazioni

Il fondo ha la funzione di contenere la variabilità delle erogazioni in un orizzonte temporale pluriennale. Pertanto, nella determinazione dell'accantonamento e del suo utilizzo si tiene conto

della variabilità attesa del risultato dell'esercizio, commisurata al risultato medio atteso dell'esercizio stesso in un orizzonte temporale pluriennale.

Fondo per le erogazioni nei settori rilevanti

I fondi per le erogazioni nei settori rilevanti accolgono le somme stanziare a favore dell'attività istituzionale nei settori che lo Statuto definisce "rilevanti", parte delle quali per il finanziamento di programmi pluriennali, senza che sia ancora intervenuta la deliberazione di impegno a favore di una specifica iniziativa.

Altri fondi

Tali fondi accolgono ulteriori risorse per l'attività istituzionale derivanti da lasciti o donazioni e vincolate a determinati utilizzi.

3. Fondi per rischi e oneri

I fondi per rischi e oneri sono destinati a coprire perdite, oneri o debiti di natura determinata, di esistenza probabile o certa, dei quali alla data di chiusura dell'esercizio siano indeterminati o l'ammontare o la data di sopravvenienza.

Come indicato nella Sezione I – Illustrazione dei criteri di valutazione, a partire dall'esercizio 2014 le passività per imposte (Ires e Irap dell'esercizio, dell'imposta sostitutiva sui *capital gains* e sui redditi di capitale), anche differite, non sono più evidenziate tra i fondi per rischi e oneri ma tra i debiti.

Tra i fondi per rischi e oneri figurano quindi:

Fondo per oneri imprevisti e straordinari

Il fondo è costituito dall'accantonamento relativo alla parte non rimborsata dall'Amministrazione finanziaria dei crediti risultanti dalle dichiarazioni dei redditi relative agli esercizi 1993 e 1995 della Compagnia di San Paolo S.r.l..

Fondo oneri diversi del personale

Il fondo oneri diversi per il personale accoglie gli stanziamenti effettuati a fronte:

- dell'impegno della Compagnia alla copertura del disavanzo tecnico della Cassa di previdenza integrativa – per la quota riferita al proprio personale dipendente – determinato mediante una stima attuariale;
- della convenzione stipulata con Intesa Sanpaolo S.p.A. per l'applicazione di condizioni bancarie agevolate al personale della Compagnia.

4. Trattamento fine rapporto

Il trattamento di fine rapporto di lavoro subordinato riflette l'indennità maturata a fine esercizio dai dipendenti, in conformità delle disposizioni di legge e dei vigenti contratti di lavoro.

5. Erogazioni deliberate

La voce accoglie gli impegni deliberati dagli organi collegiali della Compagnia a favore di specifiche iniziative e non ancora erogati al termine dell'esercizio.

6. Fondo per il Volontariato

Il fondo accoglie gli accantonamenti determinati in conformità alle disposizioni della legge n. 266/91 e del provvedimento del 19 aprile 2001 del Ministro del Tesoro, del Bilancio e della Programmazione Economica.

L'accantonamento per l'esercizio è stato determinato – in conformità alle disposizioni del citato provvedimento del 19 aprile 2001 – in “un quindicesimo del risultato della differenza tra l'avanzo dell'esercizio meno l'accantonamento alla riserva obbligatoria e l'importo minimo da destinare ai settori rilevanti ai sensi dell'art. 8, comma 1, lettera d), del decreto legislativo n. 153/99”.

7. Debiti

I debiti sono iscritti al valore nominale.

Come indicato nella Sezione I – Illustrazione dei criteri di valutazione, a partire dall'esercizio 2014 le passività per imposte (Ires e Irap dell'esercizio, dell'imposta sostitutiva sui *capital gains* e sui redditi di capitale), anche differite, sono evidenziate tra i debiti e non più tra i fondi rischi e oneri.

8. Ratei e risconti passivi

Sono iscritte in tali voci quote di oneri e proventi, comuni a due o più esercizi, al fine di realizzare il principio della competenza temporale.

9. Strumenti finanziari derivati

Agli strumenti finanziari derivati su titoli, valute, tassi di interesse e indici di borsa, stipulati per finalità diverse da quella di copertura, si applicano i medesimi criteri di valutazione stabiliti per le corrispondenti attività e passività in bilancio, ossia il minore tra il costo di acquisto e il valore presumibile di realizzazione o di mercato alla chiusura dell'esercizio. L'effetto della valutazione è imputato a conto economico.

CONTI D'ORDINE

La voce Titoli e valori depositati presso terzi, rappresentata da azioni, quote di fondi comuni di investimento e titoli obbligazionari, è valorizzata in base alle quantità dei titoli azionari e delle quote di fondi comuni e in base al valore nominale dei titoli obbligazionari, al fine di realizzare una maggiore omogeneità con i dati presentati negli estratti conto relativi ai depositi amministrati intrattenuti con istituzioni creditizie.

I beni di terzi in comodato continuano ad essere rilevati con riferimento al valore attribuito nel relativo contratto.

Gli impegni assunti sono rilevati con riferimento al prezzo contrattuale, ove esistente, ovvero al presumibile importo dell'impegno stesso.

CONTO ECONOMICO

1. Risultato delle gestioni patrimoniali individuali

Il risultato delle Gestioni Patrimoniali rappresenta la performance economica dell'investimento effettuato dal gestore in nome e per conto della Fondazione nell'esercizio di riferimento al netto delle imposte di competenza e al lordo delle commissioni di negoziazione e di gestione. Tale risultato può differire da quello comunicato dai gestori per effetto delle plusvalenze da valutazione dei titoli a fine esercizio e di eventuali diverse modalità di gestione contabile del portafoglio utilizzate dagli stessi.

2. Dividendi, proventi assimilati

I dividendi sono contabilizzati nell'esercizio nel corso del quale viene deliberata la loro distribuzione, che generalmente coincide con l'esercizio dell'incasso.

3. Interessi e proventi assimilati

Gli interessi sono rilevati e contabilizzati secondo il principio della competenza temporale, con l'opportuna rilevazione di ratei e risconti attivi o passivi e sono esposti al netto della ritenuta a titolo di imposta.

Il risultato delle operazioni di pronti contro termine su titoli è rappresentato dal differenziale tra il valore incassato a termine e quanto pagato a pronti, al netto delle imposte dovute.

4. Rivalutazione (svalutazione) netta di strumenti finanziari non immobilizzati

Tale voce rappresenta il saldo tra le riprese di valore e le svalutazioni degli strumenti finanziari non immobilizzati e non affidati in gestione, effettuate secondo i criteri indicati al precedente punto 3.

“Strumenti finanziari non immobilizzati” dei Criteri di valutazione relativi allo stato patrimoniale attivo.

5. Risultato della negoziazione di strumenti finanziari non immobilizzati

Tale voce rappresenta il saldo tra gli utili e le perdite realizzate a seguito della negoziazione di strumenti finanziari non immobilizzati e non affidati in gestione.

6. Oneri e gli altri proventi

Gli altri oneri e proventi sono rilevati e contabilizzati secondo il principio della competenza temporale, con l’opportuna rilevazione di ratei e risconti attivi o passivi.

7. Proventi e oneri straordinari

I proventi e gli oneri straordinari sono rilevati e contabilizzati secondo il principio della competenza temporale. Tali voci di costo e ricavo comprendono i risultati economici derivanti dalle dismissioni delle immobilizzazioni finanziarie, nonché i risultati economici derivanti da fatti di gestione non inerenti l’attività caratteristica della Compagnia.

8. Imposte

In tale voce viene indicato l’accantonamento effettuato in previsione dell’onere per Ires e Irap relativo all’esercizio in chiusura, nonché quello relativo all’imposta sostitutiva sui capital gains da liquidare in sede di dichiarazione dei redditi. Risulta inoltre costituito dalle imposte differite passive calcolate sui proventi derivanti dalle riprese di valore relative agli organismi di investimento collettivo delle gestioni patrimoniali, che saranno corrisposte al momento del riscatto degli stessi fondi. Si rimanda alla sezione “Informazioni generali sul bilancio d’esercizio” della nota integrativa, parte 1 - Struttura e contenuto del bilancio d’esercizio – Aspetti di natura fiscale per il dettaglio dei criteri di determinazione delle imposte a carico della Compagnia.

9. Accantonamento alla riserva obbligatoria

L’accantonamento è determinato nella misura del 20% dell’avanzo d’esercizio, così come prescritto dal decreto 20 marzo 2015 del Direttore Generale del Tesoro.

10. Erogazioni deliberate

Alla data di assunzione della specifica delibera da parte del Comitato di gestione della Compagnia le erogazioni disposte in tale sede vengono iscritte alla voce “erogazioni deliberate in corso di esercizio” con contropartita la relativa voce del Passivo.

11. Accantonamento al fondo per il volontariato

Come evidenziato nel precedente punto 6. “Fondo per il volontariato” dei Criteri di valutazione relativi allo stato patrimoniale passivo, con l’estinzione del contenzioso con i Centri di servizio per il Volontariato, l’accantonamento per l’esercizio è stato determinato – in conformità con le disposizioni del citato provvedimento del 19 aprile 2001 – in “un quindicesimo del risultato della differenza tra l’avanzo dell’esercizio meno l’accantonamento alla riserva obbligatoria e l’importo minimo da destinare ai settori rilevanti ai sensi dell’art. 8, comma 1, lettera d), del decreto legislativo n. 153/99”.

12. Accantonamento ai fondi per l’attività di istituto

In tale voce trovano accoglimento l’accantonamento al fondo per la stabilizzazione delle erogazioni, determinato tenendo conto della variabilità attesa del risultato degli esercizi futuri e l’accantonamento al fondo per le erogazioni nei settori rilevanti.

13. Accantonamento alla riserva per l’integrità del patrimonio

L’accantonamento alla riserva per l’integrità del patrimonio è effettuato entro il limite massimo del 15% dell’avanzo dell’esercizio, previsto dal decreto 20 marzo 2015 del Direttore Generale del Tesoro.

CONSISTENZE DELLE PRINCIPALI PARTITE DEL BILANCIO ED ALTRE INFORMAZIONI

Passando ora ad un dettagliato esame del bilancio, vengono qui di seguito evidenziate le informazioni e le consistenze delle varie poste dello Stato Patrimoniale e del Conto Economico dell'Ente.

INFORMAZIONI SULLO STATO PATRIMONIALE

SEZIONE 1 – LE IMMOBILIZZAZIONI MATERIALI E IMMATERIALI

Immobilizzazioni materiali

€ 41.397.212

La voce accoglie il valore degli immobili di proprietà, dei mobili e degli arredi, delle macchine d'ufficio e delle attrezzature, al netto degli ammortamenti effettuati. Per quanto riguarda le apparecchiature informatiche, tenuto conto della rapida obsolescenza tecnologica cui sono soggette, il periodo di ammortamento è determinato in tre esercizi.

La composizione delle immobilizzazioni materiali è la seguente:

	al 31/12/2014	al 31/12/2013
Beni immobili	28.800.064	26.923.812
Beni d'arte - oggetti e arredi artistici	9.091.985	9.091.985
Beni mobili strumentali - mobili e arredi	405.912	333.756
- macchine d'ufficio	8.003	11.861
- attrezzature e impianti	3.091.248	2.539.765
Totale	41.397.212	38.901.179

La movimentazione è la seguente:

	Beni immobili	Beni d'arte	Beni strumentali
A. Esistenze iniziali	26.923.812	9.091.985	2.885.382
B. Aumenti	2.167.841	-	1.099.516
B1. Acquisti	2.167.841		1.099.516
B2. Riprese di valore			
B3. Rivalutazioni			
B4. Altre variazioni			
C. Diminuzioni	291.589	-	479.735
C1. Vendite			
C2. Rettifiche di valore			
a) ammortamenti	291.589		479.735
b) svalutazioni durature			
C3. Altre variazioni			
D. Rimanenze finali	28.800.064	9.091.985	3.505.163

Per i beni immobili, la voce B1. "Acquisti" è riferita agli oneri di progettazione definitiva ed esecutiva e di coordinamento della sicurezza relativi al "lotto IV", oltre agli oneri di ristrutturazione relativi alla parte edile/strutturale dell'immobile sito in Piazza Bernini n. 5, acquisito nell'esercizio 2012 in proprietà superficaria (diritto di superficie) dalla Fondazione per la Scuola.

Per i beni strumentali, la voce B1. "Acquisti" è riferita:

- agli oneri di progettazione definitiva ed esecutiva e di coordinamento della sicurezza relativi al citato "lotto IV", oltre agli oneri di ristrutturazione relativi alla parte non edile/strutturale del predetto immobile di Piazza Bernini (impianti elettrici, termici, ecc.) per € 0,9 milioni circa;
- all'acquisizione di mobili e arredi, macchine d'ufficio e attrezzature per i nuovi locali della Compagnia siti in Piazza Bernini, 5, pari a circa € 0,2 milioni.

Relativamente all'immobile di Corso Vittorio Emanuele II n. 75, adibito a Sede dell'Ente, come indicato nella Sezione I – Illustrazione dei criteri di valutazione, a partire dall'esercizio 2014 non si è più provveduto a effettuare l'ammortamento in quanto immobile di interesse storico-artistico e archeologico soggetto al decreto legislativo n. 42/2004 (Codice dei Beni Culturali e del Paesaggio). Il valore preso a riferimento per le coperture assicurative (€ 10,4 milioni) risulta comunque superiore al valore di bilancio (€ 6,5 milioni).

La sospensione della procedura di ammortamento non è da intendersi quale modifica dei criteri di valutazione, ma solamente una variazione effettuata al fine di adeguarsi alle indicazioni contenute nel documento Orientamenti contabili in tema di bilancio predisposto dalla Commissione bilancio e questioni fiscali dell'Acri.

In ogni caso, al fine di una più completa informazione il mancato ammortamento di tale immobile ha determinato una riduzione della voce 10 Oneri – h) ammortamenti per € 203.417, con conseguente incremento dell'avanzo dell'esercizio.

Immobilizzazioni immateriali

€ 187.155

Le immobilizzazioni immateriali, al netto degli ammortamenti effettuati, sono comprese nella voce 1.d) *altri beni* e presentano la seguente composizione:

	al 31/12/2014	al 31/12/2013
Software in esercizio	181.280	208.358
Marchio Compagnia di San Paolo	5.875	7.050
Totale	187.155	215.408

e la seguente movimentazione:

	Software in esercizio	Marchio Compagnia di San Paolo
A. Esistenze iniziali	208.358	7.050
B. Aumenti	78.501	-
B1. Acquisti	78.501	
B2. Riprese di valore		
B3. Rivalutazioni		
B4. Altre variazioni		
C. Diminuzioni	105.579	1.175
C1. Vendite		
C2. Rettifiche di valore		
a) ammortamenti	105.579	1.175
b) svalutazioni durature		
C3. Altre variazioni		
D. Rimanenze finali	181.280	5.875

La voce B1. "Acquisti" è riferita all'implementazione del software in uso.

SEZIONE 2 – LE IMMOBILIZZAZIONI FINANZIARIE

Immobilizzazioni finanziarie

€ 3.589.444.906

Le immobilizzazioni finanziarie sono così composte:

	al 31/12/2014	al 31/12/2013
a) Partecipazioni strumentali	-	-
b) Altre partecipazioni	3.589.444.906	3.637.650.790
- in società quotate	3.347.029.207	3.420.996.223
- in società non quotate	213.020.143	187.259.011
- in enti diversi dalle società	29.395.556	29.395.556
c) Titoli di debito	-	-
d) Altri titoli	-	-
Totale	3.589.444.906	3.637.650.790

La composizione della voce “altre partecipazioni” (in migliaia di Euro) è indicata nella tabella seguente:

Denominazione sociale	Sede	Oggetto	Risultato esercizio o di periodo	Patrimonio netto	% possesso	Patrimonio pro-quota	Valore bilancio	Ultimo dividendo	Controllo
-----------------------	------	---------	----------------------------------	------------------	------------	----------------------	-----------------	------------------	-----------

Altre partecipazioni

In società quotate									migliaia di Euro
- Intesa Sanpaolo S.p.A. azioni ordinarie	Torino	Attività bancaria	720.000	44.258.000	8,91% (1) 9,43% (2)	3.943.388	3.347.029	62.319 (3)	NO
Totale			720.000	44.258.000		3.943.388	3.347.029	62.319	

In società non quotate									migliaia di Euro
- SINLOC – Sistema Iniziative Locali S.p.A.	Padova	Attività finanziaria	- 523	52.493	19,05%	10.100	9.451	-	NO
- Fondaco SGR S.p.A.	Torino	Attività finanziaria	942	6.621	38%	2.516	1.900	304	NO
- Cassa Depositi e Prestiti S.p.A.	Roma	Attività finanziaria	2.348.764	17.285.321	1,76%	304.222	161.766	15.226	NO
- Banca Prossima S.p.A.	Milano	Attività bancaria	2.555	169.677	7,88%	13.367	13.500	-	NO
- F2i SGR S.p.A.	Milano	Attività finanziaria	- 4.247	13.721	3,96%	543	602	-	NO
- CDP Reti S.p.A.	Roma	Attività finanziaria	189.097	3.345.272	0,47%	15.723	25.056	889	NO
- PerMicro S.p.A.	Torino	Attività finanziaria	- 839	3.553	7,72%	274	700	-	NO
- Compagnia di San Paolo Sistema Torino S.c.r.l.	Torino	Attività di servizi	-	100	40,00%	40	40	-	NO
- Xkè ZeroTredici S.c.r.l.	Torino	Attività di servizi	-	10	50,00%	5	5	-	NO
Totale			2.535.749	20.876.768		346.690	213.020	16.419	

In enti diversi dalle società									migliaia di Euro
- Fondazione con il Sud	Roma	Ente morale	-	360.846	9,79% (4)	29.396 (4)	29.396	-	NO
Totale			-	360.846		29.396	29.396	-	

TOTALE			3.255.749	65.495.614		4.319.474	3.589.445	78.738	
---------------	--	--	------------------	-------------------	--	------------------	------------------	---------------	--

I dati relativi al patrimonio netto e al risultato di esercizio si riferiscono :alla relazione semestrale consolidata 2014 per le società quotate, al bilancio chiuso al 31 dicembre 2013 per le altre società e enti con l'esclusione di CDP Reti, Banca Prossima ed F2i Sgr, Compagnia di San Paolo Sistema Torino S.c.r.l. e Xkè ZeroTredici S.c.r.l. per le quali era disponibile il bilancio 2014.

(1) Sul capitale totale; la percentuale di possesso è riferita alla partecipazione interamente detenuta, compresa la quota non immobilizzata.

(2) Sul capitale ordinario; la percentuale di possesso è riferita alla partecipazione interamente detenuta, compresa la quota non immobilizzata.

(3) L'ammontare dei dividendi è riferito alla quota di partecipazione detenuta direttamente.

(4) Dati relativi al solo fondo di dotazione (pari a € 300.324.816 in sede di costituzione) in quanto lo stesso è devolvibile ai Fondatori in caso di liquidazione dell'Ente.

La partecipazione detenuta in Intesa Sanpaolo S.p.A. è rappresentata da azioni ordinarie (9,43% del capitale ordinario e 8,91% del capitale totale) ed è iscritta per un valore complessivo di € 3.347 milioni, al quale corrisponde un valore medio unitario di carico a € 2,27 per ogni azione, inferiore sia al valore di mercato alla data di chiusura del bilancio (€ 2,42), sia al patrimonio netto consolidato per azione (pari a € 2,686) e al patrimonio netto consolidato al netto dell'avviamento (pari a € 2,45), così come desumibile dal bilancio consolidato 2014 della società.

Come indicato nella Relazione economica e finanziaria, l'andamento del titolo Intesa Sanpaolo, dopo un primo semestre decisamente positivo e un secondo semestre più altalenante, ha chiuso il 2014 con una ottima *performance* (+35%), nettamente superiore a quella delle banche italiane (+6,8%) e a quella evidenziata nel suo complesso dall'indice del settore bancario europeo (-2,8%).

La partecipazione in Banca Prossima S.p.A. è iscritta al valore di acquisto pari a € 13,5 milioni che risulta inferiore al patrimonio netto contabile pro-quota della Compagnia. Si evidenzia comunque la presenza nel contratto di acquisto di una clausola che attribuisce la facoltà per la Compagnia di cedere la partecipazione alla cedente Intesa Sanpaolo S.p.A. al prezzo di acquisto maggiorato degli interessi, decorso il quinto anno dall'acquisto e per i cinque anni successivi.

Per quanto riguarda la partecipazione detenuta nella SINLOC – Sistema Iniziative Locali S.p.A. il valore di carico – pari a € 9,4 milioni – risulta inferiore al patrimonio netto contabile pro-quota della Compagnia.

Con riferimento all'interessenza detenuta nella Fondaco SGR S.p.A., il valore di carico - pari a € 1,9 milioni - risulta inferiore al patrimonio netto contabile pro-quota della Compagnia.

Il valore di carico della partecipazione in F2i SGR S.p.A. pari a complessivi € 0,6 milioni (3,96% del capitale), risulta sostanzialmente allineato al patrimonio netto contabile pro-quota della società. L'acquisto della partecipazione è legato all'impegno a sottoscrivere € 60 milioni del nuovo fondo F2i II - fondo italiano per le infrastrutture (impegno residuo al 31 dicembre 2014 pari a circa € 35 milioni).

La partecipazione nella società consortile Compagnia di San Paolo Sistema Torino S.c.r.l., società costituita nel mese di novembre 2012 che provvederà alla gestione accentrata di alcuni servizi a favore degli enti strumentali e della stessa Compagnia è iscritta in bilancio al valore di € 40.000 (pari al 40% del capitale), valore corrispondente al patrimonio netto contabile pro-quota della Compagnia medesima.

La partecipazione detenuta nella Cassa Depositi e Prestiti S.p.A. è rappresentata da azioni ordinarie (1,76% del capitale totale) ed è iscritta per un valore complessivo di circa € 162 milioni, inferiore alla quota di patrimonio netto contabile.

Nel mese di febbraio 2014 la Compagnia, nell'ambito del proprio portafoglio di investimenti *mission related*, ha sottoscritto l'aumento di capitale della società di microcredito PerMicro S.p.A., investendo € 0,7 milioni ed entrando nella compagine azionaria (che vede tra i principali soci la Banca Nazionale del Lavoro, l'European Investment Fund, la Fondazione Sviluppo e Crescita

CRT, Oltre e Paideia Onlus) con una quota del 7,91% del capitale, successivamente diluita al 7,72% per effetto dell'aumento di capitale finalizzato all'incremento della quota partecipativa in capo al socio Istituto Fondazione Banco di Napoli.

PerMicro è una società per azioni istituita a Torino nel 2007 ed è oggi la prima società in Italia specializzata nell'erogazione di microcrediti a soggetti esclusi dal sistema bancario, sia per volumi erogati che per ampiezza dell'area geografica in cui opera, con una chiara e definita missione sociale.

In proposito si osserva che il valore di carico risulta superiore al patrimonio netto contabile pro-quota risultante dal bilancio 2013 e che nella voce del passivo di stato patrimoniale "2. Fondi per l'attività d'istituto: d) altri fondi" è stata vincolata una somma per iniziative nel campo del microcredito che costituisce una posta a bilanciamento di detta partecipazione per € 250.000.

Nel mese di novembre, inoltre, la Compagnia di San Paolo ha sottoscritto l'acquisto di una partecipazione in CDP Reti S.p.A., corrispondente allo 0,47% del capitale della Società, per un investimento complessivo di € 25 milioni. CDP Reti, costituita nell'ottobre 2012, è un veicolo di investimento controllato da Cassa Depositi e Prestiti S.p.A. e a oggi detiene una quota partecipativa in Snam S.p.A. pari al 29,98% del capitale sociale e una quota partecipativa in Terna S.p.A. pari al 29,851% del capitale sociale. La quota acquistata, corrispondente a n. 760 azioni, è stata determinata sulla base della media dei prezzi ufficiali dei titoli Snam S.p.A. e Terna S.p.A. nei tre mesi precedenti la data del *closing*. Le quotazioni di mercato dei due titoli risultano superiori al valore di carico riportato a bilancio da CDP Reti. Il rendimento di Snam nel primo trimestre 2015 è stato pari a +10,2% mentre il rendimento di Terna, sempre nello stesso periodo, è stato pari a +9%.

Infine, con riferimento alla Fondazione con il Sud, il valore di carico rappresenta l'apporto di natura patrimoniale effettuato nell'esercizio 2006, a seguito dell'adesione al protocollo di intesa sottoscritto il 5 ottobre 2005 tra le fondazioni di origine bancaria/Acri e il Forum terzo settore.

Tale valore, ancorché non rappresentativo di un investimento della Compagnia, costituisce un diritto di natura patrimoniale nell'ipotesi di scioglimento della Fondazione con il Sud. Nello statuto di quest'ultima, infatti, è previsto che in caso di scioglimento il residuo patrimoniale venga restituito ai fondatori.

Per tale motivo l'apporto è stato evidenziato nell'attivo dello stato patrimoniale tra le immobilizzazioni finanziarie, con la contestuale iscrizione di un fondo di pari importo a bilanciamento di tale posta attiva, ricompreso nei fondi per l'attività di istituto indisponibili.

Le immobilizzazioni finanziarie quotate si sono così movimentate.

	Altre partecipazioni in società quotate
A. Esistenze iniziali	3.420.996.223
B. Aumenti	-
B1. Acquisti	
B2. Riprese di valore	
B3. Rivalutazioni	
B4. Trasferimenti dal portafoglio non immobilizzato	
B5. Altre variazioni	
C. Diminuzioni	73.967.016
C1. Vendite	-
C2 Rimborsi	-
C3. Rettifiche di valore <i>di cui: svalutazioni durature</i>	-
C4. Trasferimenti al portafoglio non immobilizzato	73.967.016
C5. Altre variazioni	
D. Rimanenze finali	3.347.029.207
E. Valore di mercato	3.404.482.793

La voce C4. Trasferimenti al portafoglio non immobilizzato è riferita al trasferimento di n. 32.570.000 azioni Intesa Sanpaolo S.p.A. alla gestione patrimoniale azionaria con Fondaco SGR S.p.A., per le quali è consentita la consegna fisica dei titoli qualora le opzioni call a esse relative scadano in esercizio.

Il valore di mercato è identificato nella media dei prezzi del secondo semestre 2014.

Nell'esercizio le immobilizzazioni finanziarie non quotate si sono così movimentate:

	Altre partecipazioni in società non quotate
A. Esistenze iniziali	187.259.011
B. Aumenti	25.761.132
B1. Acquisti	25.761.132
B2. Riprese di valore	
B3. Rivalutazioni	
B4. Trasferimenti dal portafoglio non immobilizzato	
B5. Altre variazioni	
C. Diminuzioni	-
C1. Vendite	-
C2. Rimborsi	
C3. Rettifiche di valore <i>di cui: svalutazioni durature</i>	
C4. Trasferimenti al portafoglio non immobilizzato	
C5. Altre variazioni	
D. Rimanenze finali	213.020.143

La voce B1. "Acquisti" è riferita agli acquisti effettuati nell'esercizio; in particolare:

- € 700.032 per l'acquisto di n. 5.469 azioni di Permico S.p.A.;
- € 25.056.100 per l'acquisto di n. 760 azioni di CDP Reti S.p.A.;
- € 5.000 per la sottoscrizione di una quota della società consortile a responsabilità limitata Xché 0-13, costituita nell'esercizio con l'ente strumentale Fondazione per la Scuola.

Le immobilizzazioni finanziarie in enti diversi dalle società non si sono movimentate.

	Altre partecipazioni in enti diversi dalle società
A. Esistenze iniziali	29.395.556
B. Aumenti B1. Acquisti B2. Riprese di valore B3. Rivalutazioni B4. Trasferimenti dal portafoglio non immobilizzato B5. Altre variazioni	-
C. Diminuzioni C1. Vendite C2. Rimborsi C3. Rettifiche di valore C4. Trasferimenti al portafoglio non immobilizzato C5. Altre variazioni	-
D. Rimanenze finali	29.395.556

Nella voce trova evidenza la partecipazione nella Fondazione con il Sud, detenuta dall'esercizio 2006, a seguito dell'adesione al protocollo di intesa sottoscritto il 5 ottobre 2005 tra le fondazioni di origine bancaria/Acri e il Forum terzo settore.

SEZIONE 3 – GLI STRUMENTI FINANZIARI NON IMMOBILIZZATI

Strumenti finanziari non immobilizzati

€ 2.687.491.010

La voce strumenti finanziari non immobilizzati risulta così composta:

	al 31/12/2014	al 31/12/2013
a. Strumenti affidati in gestione patrimoniale individuale	2.640.043.331	2.744.990.588
b. Strumenti finanziari quotati	-	-
di cui:		
- titoli di debito	-	-
- titoli di capitale	-	-
c. Strumenti finanziari non quotati	47.447.679	33.146.212
di cui:		
- titoli di debito e contratti di capitalizzazione	-	-
- parti di organismi di investimento collettivo del risparmio	47.447.679	33.146.212
Totale	2.687.491.010	2.778.136.800

Come indicato nella Sezione I – Illustrazione dei criteri di valutazione, a partire dall'esercizio 2014 i conti correnti relativi alle gestioni patrimoniali individuali sono evidenziati tra gli strumenti finanziari affidati in gestione patrimoniale individuale e non più tra le disponibilità liquide; per il confronto, si è provveduto a rettificare anche la voce relativa al 2013.

Strumenti finanziari affidati in gestione patrimoniale individuale

Le gestioni patrimoniali individuali intestate alla Compagnia di San Paolo, in essere con Fondaco S.G.R. S.p.A., sono tre: la gestione patrimoniale in fondi (G.P.F.), le gestioni patrimoniali mobiliari (G.P.M.) in azioni e opzioni relative alle azioni di Assicurazioni Generali S.p.A. e di Intesa Sanpaolo S.p.A., detenute dalla Compagnia.

La composizione degli strumenti finanziari affidati in gestione risulta essere la seguente:

Gestore	Attività finanziarie			Totale
	Parti di organismi di investimento collettivo del risparmio	Azioni e strumenti derivati (opzioni)	Conti correnti bancari	
Fondaco S.G.R. S.p.A. – G.P.F.				
- valore di bilancio	2.463.597.415	-	810.541	2.464.407.956
- valore di mercato	2.665.176.999	-	810.541	2.665.987.540
Fondaco S.G.R. S.p.A. – G.P.M. azionaria titoli Ass. Generali				
- valore di bilancio	4.125.365	51.000.000	1.447.970	56.573.335
- valore di mercato	4.326.288	51.000.000	1.447.970	56.774.258
Fondaco S.G.R. S.p.A. – G.P.M. azionaria titoli Intesa Sanpaolo				
- valore di bilancio	36.415.622	46.714.615	35.931.603	119.061.840
- valore di mercato	37.190.413	47.516.700	35.931.603	120.638.716
Totale valore di bilancio				2.640.043.331
Totale valore di mercato				2.843.400.514

Come si evince dalla tabella sopra riportata, il valore di mercato a fine esercizio 2014 degli strumenti finanziari affidati in gestione risulta pari a € 2.805,2 milioni, con una plusvalenza latente, rispetto al valore di bilancio, di circa € 203,3 milioni. Le attività finanziarie delle gestioni azionarie sono costituite, rispettivamente, da azioni di Assicurazioni Generali S.p.A. e di Intesa Sanpaolo S.p.A., oltre a quote di un fondo di liquidità necessario per le gestioni medesime. Per quanto riguarda la gestione azionaria titoli Intesa Sanpaolo, tenuto conto che a partire dall'esercizio 2014 la stessa gestione prevede la consegna fisica di una limitata quantità di titoli (n. 32.570.000 azioni,

di cui n. 12.000.000 cedute nel corso dell'esercizio) qualora le opzioni call a esse relative scadano in esercizio, nella voce "Strumenti finanziari affidati in gestione patrimoniale individuale" viene evidenziata solamente detta quantità. Le altre azioni conferite in gestione – per le quali è possibile il solo regolamento mediante *cash settlement* - sono contabilizzate tra le immobilizzazioni finanziarie, come per i precedenti esercizi.

Con l'estinzione nel mese di giugno del finanziamento residuo di € 200.000.000 concesso da J.P. Morgan a favore della Compagnia, il pegno di parte delle quote di fondi comuni di investimento della gestione G.P.F. presso Fondaco S.G.R. S.p.A. è stato estinto.

Tale portafoglio di titoli si è così movimentato nel corso dell'esercizio:

	G.P.F.	G.P.M. azionaria titoli Ass. Generali	G.P.M. azionaria titoli Intesa Sanpaolo
A. Portafoglio titoli e liquidità a inizio esercizio:	2.650.848.332	57.715.949	37.131.819
A1. Titoli	2.650.308.884	58.266.083	36.415.621
A2. Liquidità	786.936	1.198.801	972.189
A3. Debiti per premi su opzioni cedute	-	- 1.688.254	-
A4. Partite ancora da liquidare	- 247.488	- 60.681	- 255.991
B. Conferimenti di cui:	79.490.716	-	73.967.016
B1. Titoli	2.840.716	-	73.967.016
B2. Liquidità	76.650.000	-	-
B3. Partite ancora da liquidare	-	-	-
C. Prelievi	- 419.200.000	- 4.190.717	- 13.000.000
D. Rivalutazioni / riprese di valore	13.301.712	-	-
E. Svalutazioni	- 13.146.298	- 300.000	-
F. Risultato della negoziazione	179.853.278	2.169.529	9.009.971
G. Dividendi	-	1.350.000	13.000.000
H. Oneri	- 26.778.118	- 232.184	- 2.086.473
I. Portafoglio titoli e liquidità a fine esercizio:	2.464.369.622	56.512.577	118.022.333
I1. Titoli	2.463.597.415	55.125.365	83.130.437
I2. Liquidità	810.541	1.447.970	35.931.603
I3. Debiti per premi su opzioni cedute	-	-	-
I4. Partite ancora da liquidare	- 38.334	- 60.758	- 1.039.707
J. Costo medio ponderato portafoglio titoli a fine esercizio	2.463.597.415	55.125.365	83.130.437
K. Valore di mercato dei titoli alla data di conferimento in gestione	-	-	-
L. Valore di mercato dei titoli a fine esercizio	2.665.176.999	55.326.288	84.707.113

La voce I4. “Partite ancora da liquidare” è riferita alla somma algebrica di quote di ricavi e di costi di competenza dell’esercizio, ma con manifestazione finanziaria in quello successivo.

La voce J. rappresenta il controvalore di bilancio delle attività finanziarie, comprensivo delle valutazioni di fine esercizio.

Strumenti finanziari non quotati non affidati in gestione patrimoniale

Gli strumenti finanziari non quotati si sono così movimentati:

	Strumenti finanziari non quotati		
	Parti di organismi di investimento collettivo del risparmio		
	<i>Private equity</i>	<i>Venture capital</i>	<i>Social Housing</i>
	valore di bilancio	valore di bilancio	valore di bilancio
A. Esistenze iniziali	26.917.406	307.624	5.921.182
B. Aumenti	19.335.175	458.204	428.818
B1. Acquisti	16.398.275	458.204	100.000
B2. Riprese di valore e rivalutazioni	2.936.900	-	328.818
B3. Trasf. dal portafoglio immobilizzato	-	-	-
B4. Altre variazioni	-	-	-
C. Diminuzioni	5.770.200	150.530	-
C1. Vendite	-	-	-
C2. Rimborsi	3.914.010	-	-
C3. Rettifiche di valore	1.856.190	150.530	-
C4. Trasf. al portafoglio immobilizzato	-	-	-
C5. Altre variazioni	-	-	-
D. Rimanenze finali	40.482.381	615.298	6.350.000

Il valore di mercato a fine esercizio 2014 è sostanzialmente allineato a quello di bilancio ed è pari a € 47,6 milioni.

La voce B1. “Acquisti” è riferita ai richiami fatti dai fondi nel corso dell’esercizio.

La voce C3. “Rettifiche di valore” è riferita alla valutazione al minore fra il costo di acquisto e il valore di mercato delle parti di organismi di investimento collettivo del risparmio, come indicato nella Nota integrativa, Sezione 1 – Illustrazione dei criteri di valutazione.

SEZIONE 4 – I CREDITI E LE ALTRE ATTIVITA'

Crediti

€ 20.568.518

La voce crediti risulta così composta:

	al 31/12/2014	al 31/12/2013
Crediti verso enti e società strumentali	-	-
Crediti verso l'Erario	20.006.530	4.564.497
- Credito imposta L. 190/2014 (legge stabilità 2015)	9.926.272	-
- Credito imposta D.L. 83/2014 (<i>Art bonus</i>)	3.888.799	-
- Credito imposta esercizio 1993 ex S.r.l.	319.882	319.882
- Credito imposta esercizio 1995 ex S.r.l.	438.520	438.520
- Interessi su crediti d'imposta	369.122	369.122
- Acconti Irap	241.850	249.325
- Acconti Ires	4.753.195	3.187.648
- Credito Ires da utilizzare in compensazione	68.890	-
Crediti verso altri soggetti:	561.988	670.630
- altri crediti	561.988	670.630
Totale	20.568.518	5.235.127

Per crediti riferiti agli esercizi 1993 e 1995 la Commissione Regionale del Piemonte ha confermato la decisione di primo grado favorevole alla Compagnia. L'Amministrazione finanziaria ha presentato ricorso presso la Corte di Cassazione. A copertura del rischio di mancato rimborso da parte dell'Amministrazione finanziaria negli esercizi precedenti è stato effettuato uno specifico accantonamento ai fondi per rischi e oneri.

La voce credito imposta L. 190/2014 è relativa alla previsione contenuta nel comma 656 dell'art. 1 della legge di stabilità 2015, introdotta al fine di mitigare la retroattività all'esercizio 2014 dell'aumento della percentuale di tassazione dei dividendi dal 5% al 77,74%.

La legge di stabilità (art. 1, comma 655) ha infatti modificato il regime tributario degli utili percepiti dagli enti non commerciali previsto dall'art. 4, comma 1, lett. q), del decreto legislativo n. 344/2003, portando la percentuale di concorrenza alla base imponibile dell'Ires dal 5% al 77,74%, disponendo inoltre la retroattività agli utili messi in distribuzione nel corso dell'esercizio 2014, con deroga esplicita alla legge n. 212/2000 (statuto dei diritti del contribuente) ove all'art. 3 è prevista la non retroattività delle disposizioni tributarie.

La retroattività all'esercizio 2014 è stata quindi mitigata dal predetto comma 656, con la previsione di un credito d'imposta, pari alla maggiore imposta Ires dovuta nel periodo di imposta 2014, in applicazione della nuova base imponibile dei dividendi.

Il credito d'imposta potrà essere utilizzato – esclusivamente in compensazione – a decorrere dal 1° gennaio 2016, nella misura del 33,33% del suo ammontare; nella medesima misura dal 1° gennaio 2017 e nella misura residua dal 1° gennaio 2018.

Con particolare riferimento alla modalità di contabilizzazione di detto credito di imposta, l'Acri ha espresso l'opinione che lo stesso debba essere evidenziato già nel bilancio relativo all'esercizio 2014, imputando a conto economico il relativo provento e iscrivendo un credito – di pari importo – nella sezione attivo dello stato patrimoniale alla voce 4. Crediti.

Un'altra tipologia di credito di imposta è quello prevista dal D.L. 83/2014. La norma in questione ha introdotto un credito di imposta per favorire le erogazioni liberali a sostegno dell'arte e della cultura (cosiddetto *art bonus*).

La norma riprende alcune previsioni contenute nel Tuir relative a beni pubblici e ne propone delle nuove. In particolare rientrano nella disposizione le erogazioni liberali effettuate esclusivamente in denaro nel triennio 2014-2016 per interventi di manutenzione, protezione e restauro di beni culturali pubblici, per il sostegno degli istituti e dei luoghi della cultura di appartenenza pubblica e per la realizzazione di nuove strutture, il restauro e il potenziamento di quelle esistenti nel settore lirico-sinfonico e dello spettacolo.

Il credito d'imposta spetta nella misura del 65% delle erogazioni liberali in denaro effettuate in ciascuno degli anni 2014 e 2015 e nella misura del 50% delle erogazioni effettuate nell'anno 2016.

Per tale credito di imposta, l'importo iscritto tra gli altri proventi è pari ai 2/3 dell'importo complessivamente riferito alla quota utilizzabile negli esercizi 2015-2016; il terzo riferito al 2014, già utilizzabile, è stato iscritto nel conto economico in riduzione della voce imposte e nel passivo di stato patrimoniale in riduzione della voce debiti per imposte di competenza dell'esercizio.

Parte della voce "altri crediti" – relativa al rimborso di oneri per personale distaccato presso altri enti – è già stata oggetto di rimborso nel corso dei primi mesi del 2015.

SEZIONE 5 – LE ALTRE VOCI DELL’ATTIVO

Disponibilità liquide

€ 7.392.435

La voce rappresenta la cassa contanti e la quota di disponibilità depositata sui c/c bancari accesi presso varie controparti:

	al 31/12/2014	al 31/12/2013
Cassa contanti e carte di credito prepagate	6.471	7.292
C/c corrispondenza con banche	7.385.964	7.685.505
- Intesa Sanpaolo S.p.A.	7.324.005	7.557.303
- Poste Italiane S.p.A.	4.227	5.291
- State Street S.p.A.	57.732	122.911
Totale	7.392.435	10.650.723

Come indicato nella Sezione I – Illustrazione dei criteri di valutazione, a partire dall’esercizio 2014 i conti correnti relativi alle gestioni patrimoniali individuali sono evidenziati tra gli strumenti finanziari affidati in gestione patrimoniale individuale e non più tra le disponibilità liquide; per il confronto, si è provveduto a rettificare anche la voce relativa al 2013.

SEZIONE 6 – IL PATRIMONIO NETTO

Patrimonio netto

€ 5.739.774.670

La voce presenta la seguente composizione:

	al 31/12/2014	al 31/12/2013
a) fondo di dotazione	3.042.200.384	3.042.200.384
b) riserva da donazioni	-	-
c) riserva da rivalutazioni e plusvalenze	1.422.034.096	1.422.034.096
d) riserva obbligatoria	695.501.360	647.664.669
e) riserva per l'integrità del patrimonio	580.038.830	552.720.830
f) avanzi (disavanzi) portati a nuovo	-	-
g) avanzo (disavanzo) residuo dell'esercizio	-	-
Totale	5.739.774.670	5.664.619.979

Si elencano di seguito le voci che compongono il patrimonio netto.

Fondo di dotazione

€ 3.042.200.384

Riserva da rivalutazioni e plusvalenze

€ 1.422.034.096

La voce accoglie

- il fondo plusvalenze da conferimento € 1.186.263.219

relativo alla plusvalenza derivante dal conferimento effettuato in occasione della trasformazione istituzionale ai sensi della legge n. 218/90,

- il fondo di rivalutazione legge 19/3/83 n. 72 € 413.166

relativo alla rivalutazione effettuata ai sensi di tale legge,

- la riserva liquidazione società conferitaria € 235.357.711

relativa alla liquidazione della Compagnia di San Paolo S.r.l. avvenuta nel 2002.

Riserva obbligatoria**€ 695.501.360**

La Riserva obbligatoria nel corso dell'esercizio ha avuto la seguente movimentazione:

A. Esistenze iniziali	647.664.669
B. Aumenti B1. Accantonamenti B2. Altre variazioni	47.836.691 47.836.691
C. Diminuzioni C1. Utilizzi C2. Altre variazioni	-
D. Rimanenze finali	695.501.360

La riserva obbligatoria prevista dall'art. 8 del Decreto legislativo n. 153/99 accoglie gli accantonamenti relativi ai precedenti esercizi, oltre a quello per l'esercizio 2013, determinato nella misura del 20% dell'avanzo d'esercizio, prevista dal decreto 20 marzo 2015 del Direttore Generale del Tesoro.

Riserva per l'integrità del patrimonio**€ 580.038.830**

La Riserva per l'integrità del patrimonio nel corso dell'esercizio ha avuto la seguente movimentazione:

A. Esistenze iniziali	552.720.830
B. Aumenti B1. Accantonamenti B2. Altre variazioni	27.318.000 27.318.000
C. Diminuzioni C1. Utilizzi C2. Altre variazioni	-
D. Rimanenze finali	580.038.830

La riserva per l'integrità del patrimonio accoglie gli accantonamenti relativi agli esercizi precedenti, oltre a quello per l'esercizio effettuato nella misura del 11,43% e quindi entro il limite del 15% dell'avanzo dell'esercizio, previsto dal decreto del 20 marzo 2015 del Direttore Generale del Tesoro.

Tale riserva accoglie altresì il fondo oscillazione valori esistente al 31 dicembre 1999, già riclassificato in sede di predisposizione del bilancio relativo all'esercizio 2000.

L'ammontare originario del fondo oscillazione valori imputato alla riserva per l'integrità del patrimonio (€ 236.279.031) è stato decurtato dalla rettifica di valore delle interessenze detenute nelle società quotate Assicurazioni Generali S.p.A. e Enel S.p.A. effettuata nell'esercizio 2002 (complessivi € 98.419.845) e, pertanto, il residuo ammontare risulta pari a € 137.859.186.

In allegato si riporta il prospetto delle variazioni nei conti di patrimonio netto avvenute nel corso dell'esercizio e di quello precedente.

SEZIONE 7 – I FONDI PER L'ATTIVITA' D'ISTITUTO E IL FONDO PER IL VOLONTARIATO

Fondo di stabilizzazione delle erogazioni

€ 275.000.000

Il fondo di stabilizzazione delle erogazioni nel corso dell'esercizio è stato così movimentato:

A. Esistenze iniziali	265.186.886
B. Aumenti B1. Accantonamenti B2. Altre variazioni	9.813.114 9.813.114
C. Diminuzioni C1. Utilizzi C2. Altre variazioni	-
D. Rimanenze finali	275.000.000

Fondi per le erogazioni nei settori rilevanti**€ 21.789.088**

I fondi per le erogazioni nei settori rilevanti nel corso dell'esercizio hanno avuto la seguente movimentazione:

A. Esistenze iniziali	8.378.362
B. Aumenti	23.124.295
B1. Accantonamenti	21.352.695
B2. Trasferimenti da Erogazioni deliberate	1.771.600
B3. Altre variazioni	-
C. Diminuzioni	9.713.569
C1. Utilizzi	-
C2. Trasferimenti a Erogazioni deliberate	9.713.569
C3 Altre variazioni	-
D. Rimanenze finali	21.789.088
<i>di cui:</i>	
programmi pluriennali e altre iniziative deliberate	3.143.821
in attesa di destinazione	18.645.267

La voce B1. "Accantonamenti" è riferita ai seguenti stanziamenti dell'esercizio:

- programma Torino e le Alpi per € 435.000;
- programma Polo del 900 per € 633.000;
- programma ZeroSei per € 970.797;
- protocollo intesa Acri/Volontariato per € 690.231 ex Verbale d'intesa Acri/Volontariato del 16 ottobre 2013. Tale stanziamento è stato riconosciuto all'Acri nel mese di marzo 2015 per l'assegnazione ai beneficiari previsti dalla citata intesa del 16 ottobre 2013;
- stanziamenti in attesa di destinazione per € 18.623.667.

La voce B2. "Trasferimenti da Erogazioni deliberate" è riferita alle seguenti ridestinzioni di risorse provenienti dalle erogazioni deliberate:

- programma Housing per € 600.000;
- programma Torino e le Alpi per € 535.000;
- programma Polo del 900 per € 320.000;
- programma ZeroSei per € 295.000;
- riassorbimenti in attesa di destinazione per € 21.600.

La voce C2. "Trasferimenti a Erogazioni deliberate" è riferita all'attribuzione di risorse accantonate in esercizi precedenti. In particolare, dette risorse provengono da:

- programma Housing per € 2.407.310;
- programma Torino e le Alpi per € 867.000;
- programma Polo del 900 per € 670.000;
- programma ZeroSei per € 969.259;

- fondi in attesa di destinazione per € 4.000.000;
- fondo per il Barocco per € 250.000;
- programmi da attivare per il rafforzamento degli enti strumentali per € 550.000.

Per effetto dei predetti movimenti, il fondo, la cui consistenza al 31 dicembre 2014 è evidenziata nella voce D “Rimanenze finali”, presenta la seguente composizione:

- € 1.611.276 per il programma Housing;
- € 103.000 per il programma Torino e le Alpi;
- € 283.000 per il programma Polo del 900;
- € 296.538 per il programma ZeroSei;
- € 159.776 per il fondo per il Barocco;
- € 690.231 per protocollo intesa Acri/Volontariato;
- € 18.645.267 in attesa di destinazione.

Altri fondi**€ 49.309.836**

Gli altri fondi compresi tra i Fondi per l'attività d'istituto nel corso dell'esercizio hanno avuto la seguente movimentazione:

A. Esistenze iniziali	48.871.730
B. Aumenti	742.086
B1. Accantonamenti	492.086
B2. Altre variazioni	250.000
C. Diminuzioni	303.980
C1. Utilizzi	12.000
C2. Altre variazioni	291.980
D. Rimanenze finali	49.309.836

La voce è riferita alle poste iscritte a bilanciamento delle voci dell'attivo riguardanti l'attività d'istituto, oltre a un lascito ereditario ricevuto dalla Compagnia di San Paolo nel corso dell'esercizio 2003 e vincolato all'erogazione di borse di studio.

La voce B1. "Accantonamenti" è riferita allo stanziamento effettuato per il Fondo nazionale Iniziative Comuni il cui regolamento e il protocollo di intesa per l'adesione da parte delle fondazioni sono stati approvati dal Consiglio di Acri il 26 settembre 2012.

L'iniziativa è finalizzata alla realizzazione di progetti di ampio respiro caratterizzati da una forte valenza culturale, sociale, umanitaria ed economica e impegna in uno stanziamento in misura pari allo 0,3% dell'avanzo di gestione al netto degli accantonamenti a riserve patrimoniali (riserva obbligatoria e riserva per integrità del patrimonio). Il Comitato di Gestione della Compagnia di San Paolo, in data 10 dicembre 2012, ha deliberato l'adesione a tale iniziativa.

La voce B2. "Altre variazioni" è riferita al vincolo di somme per iniziative nel campo del microcredito. In Particolare, l'importo è costituisce una posta a bilanciamento della voce dell'attivo relativa alla partecipazione nella PerMicro S.p.A. per € 250.000.

La voce C1. "Utilizzi" è riferita al pagamento fatto al Liceo Gerolamo Bagatta per l'erogazione di borse di studio.

La voce C2. "Altre variazioni" è riferita al trasferimento a Erogazioni deliberate di parte dello stanziamento al Fondo nazionale Iniziative Comuni per il successivo pagamento.

Nel dettaglio la consistenza al 31 dicembre 2014 risulta la seguente:

- fondo dotazione patrimoniale Fondazione con il Sud (indisponibile) per € 29.395.556;

- fondo acquisto opere d'arte (indisponibile) per € 8.598.275 riferito al Programma di arricchimento delle collezioni museali concluso nell'esercizio 2008;
- fondo per interventi sull'immobile di Piazza Arbarello n. 8 (indisponibile) per € 10.431.800;
- fondo per iniziative nel campo del microcredito (indisponibile) quale posta a bilanciamento della voce dell'attivo relativa alla partecipazione nella PerMicro S.p.A. per € 250.000;
- fondo nazionale iniziative comuni ex protocollo di intesa Acri-Fondazioni; per € 599.205;
- fondo per erogazione borse di studio a seguito di lascito ereditario per € 35.000.

Fondo per il volontariato**€ 15.846.550**

La voce rappresenta lo stanziamento effettuato a favore dei “Fondi speciali per il volontariato” ai sensi della legge 11 agosto 1991 n. 266, art. 15.

L'accantonamento per l'esercizio 2014 è stato determinato – in conformità con le disposizioni del citato provvedimento del 19 aprile 2001 – in “un quindicesimo del risultato della differenza tra l'avanzo dell'esercizio meno l'accantonamento alla riserva obbligatoria e l'importo minimo da destinare ai settori rilevanti ai sensi dell'art. 8, comma 1, lettera d), del decreto legislativo n. 153/99”.

In aggiunta a detto accantonamento, la Compagnia di San Paolo ha provveduto a effettuare uno stanziamento aggiuntivo di natura straordinaria per un ammontare pari a € 690.231 a titolo di extra accantonamento ex Verbale d'intesa Acri-Volontariato del 16 ottobre 2013. Tale maggiore stanziamento è stato riconosciuto all'Acri nel mese di marzo 2015 per l'assegnazione ai beneficiari previsti dalla citata intesa del 16 ottobre 2013.

A. Esistenze iniziali	17.739.030
B. Aumenti	6.378.225
B1. Accantonamenti	6.378.225
B2. Altre variazioni	-
C. Diminuzioni	8.270.705
C1. Utilizzi	8.270.705
C2. Altre variazioni	-
D. Rimanenze finali	15.846.550
<i>di cui:</i>	
fondo ex art. 15 legge n. 266/91	14.811.640
integrazione ex protocolli d'Intesa	1.034.910

In allegato si riporta il prospetto delle variazioni del fondo per il volontariato ex art. 15 legge n. 266/91, ripartito per regione e per anno di stanziamento.

SEZIONE 8 – GLI ALTRI FONDI

Fondi per rischi e oneri

€ 10.509.988

La voce risulta così composta:

	al 31/12/2014	al 31/12/2013
Fondo per oneri imprevisti e straordinari	1.127.524	1.127.524
Fondo oneri diversi per il personale	6.623.348	4.323.848
Fondo oneri per il personale in esodo	2.759.116	-
Totale	10.509.988	5.451.372

ed è stata così movimentata nel corso dell'esercizio:

	Fondo per oneri imprevisti e straordinari	Fondo oneri diversi per il personale	Fondo oneri per il personale in esodo
A. Esistenze iniziali	1.127.524	4.323.848	-
B. Aumenti	-	2.380.000	2.800.000
B1. Accantonamenti	-	2.380.000	2.800.000
B2. Altre variazioni	-	-	-
C. Diminuzioni	-	80.500	40.884
C1. Utilizzi	-	80.500	40.884
C2. Altre variazioni	-	-	-
D. Rimanenze finali	1.127.524	6.623.348	2.759.116

Il fondo oneri imprevisti e straordinari alla data di chiusura dell'esercizio 2013 risulta costituito dagli accantonamenti a copertura del rischio di mancato rimborso da parte dell'Amministrazione finanziaria dei crediti d'imposta e dei relativi interessi della liquidata Compagnia di San Paolo S.r.l. per gli esercizi 1993 e 1995 per complessivi € 1.127.524. Per tali crediti l'Amministrazione finanziaria ha presentato ricorso in Corte di Cassazione contro la sentenza di secondo grado favorevole alla Compagnia.

Il fondo oneri diversi per il personale è riferito allo stanziamento effettuato a fronte dell'impegno della Compagnia di copertura del disavanzo tecnico della Cassa di previdenza integrativa – per la

quota riferita al proprio personale dipendente – determinato mediante una stima attuariale e allo stanziamento effettuato a fronte della convenzione stipulata con Intesa Sanpaolo S.p.A. per l’applicazione di condizioni bancarie agevolate al personale della Compagnia.

Il consistente incremento relativo all’esercizio è da attribuirsi alle variazioni intervenute nei tassi di attualizzazione, oltre a quelle nella composizione del personale dipendente. In particolare, la variazione dei tassi di attualizzazione hanno inciso sensibilmente sull’incremento della passività derivante dal piano pensionistico a prestazione definita (DBO “Defined Benefit Obligation”) in quanto il tasso ricavato dalla curva Eur Composite AA al 31 dicembre 2014 (pari a 1,13%) è risultato più basso rispetto a quello ricavato dalla curva Eur Composite AA al 31 dicembre 2013 (pari a 2,66%). A fronte di tale incremento nella passività non si è avuto un analogo consistente incremento nel valore del patrimonio in quanto influenzato in maniera diversa in relazione al variare del valore degli attivi.

Il fondo oneri per il personale in esodo è riferito allo stanziamento effettuato a fronte dell’onere che la Compagnia dovrà sostenere per il piano di esodo proposto nel 2014 al quale hanno aderito alcuni dipendenti.

Come indicato nella Sezione I – Illustrazione dei criteri di valutazione, a partire dall’esercizio 2014, tra i fondi per rischi e oneri non trova più evidenza il fondo imposte; le passività per imposte, anche differite, sono ora evidenziate tra i debiti.

Trattamento di fine rapporto di lavoro subordinato

€ 885.226

Costituisce il complesso delle indennità maturate a favore del personale dipendente della Compagnia al 31/12/2014 a norma dei contratti collettivi vigenti. Tale passività è soggetta a rivalutazione.

La voce è stata così movimentata:

A. Esistenze iniziali	1.551.724
B. Aumenti	35.956
B1. Accantonamenti	35.956
B2. Altre variazioni	-
C. Diminuzioni	702.454
C1. Utilizzi	702.454
C2. Altre variazioni	-
D. Rimanenze finali	885.226

Le variazioni in diminuzione si riferiscono alla liquidazione delle indennità a favore del personale andato in quiescenza o in esodo nel corso dell’esercizio, oltre al pagamento dell’acconto dell’imposta sostitutiva sulla rivalutazione delle somme già accantonate.

SEZIONE 9 – LE EROGAZIONI DELIBERATE

Erogazioni deliberate

€ 186.311.731

La voce erogazioni deliberate rappresenta il residuo importo derivante dagli impegni nelle diverse aree di intervento della Compagnia ed evidenzia la seguente composizione (si noti che lo statuto della Compagnia non prevede erogazioni in settori diversi da quelli rilevanti):

	al 31/12/2014	al 31/12/2013
a) nei settori rilevanti	186.311.731	203.516.067
b) negli altri settori	-	-
Totale	186.311.731	203.516.067

In tale voce sono evidenziati, tra gli altri, gli importi stanziati per erogazioni pluriennali, per iniziative di rilevante impegno in corso di realizzazione o destinate a una prossima attuazione. In tali casi, le condizioni per le erogazioni, e le verifiche relative, si manifestano di regola a distanza di tempo dalla deliberazione. Nei casi in cui il differimento nell'erogazione non dipenda dall'intrinseca natura dell'attività finanziata, ma da ritardi nell'esecuzione da parte del beneficiario o nell'acquisizione della documentazione, la Compagnia esercita un'azione di monitoraggio, di stimolo e di controllo giungendo, se del caso, alla revoca della deliberazione.

La movimentazione dell'esercizio è la seguente:

	Erogazioni nei settori rilevanti	Erogazioni negli altri settori statutari
A. Esistenze iniziali	203.516.067	-
B. Aumenti	139.578.349	-
B1. Erogazioni deliberate nell'esercizio	125.992.642	
B2. Trasferimenti dai Fondi per le erogazioni nei settori rilevanti	13.585.707	
B3. Altre variazioni	-	
C. Diminuzioni	156.782.685	-
C1. Erogazioni effettuate nell'esercizio su delibere esercizi precedenti	89.041.601	
C2. Erogazioni effettuate nell'esercizio su delibere esercizio in chiusura	62.139.326	
C3. Trasferimenti ai Fondi per le erogazioni nei settori rilevanti	5.601.758	
C4. Altre variazioni	-	
D. Rimanenze finali	186.311.731	-

La voce B2. “Trasferimenti dai Fondi per le erogazioni nei settori rilevanti” accoglie la parte di erogazioni dell’esercizio a carico di tali fondi, così destinate:

- Ricerca per € 200.000;
- Arte per € 500.000;
- Cultura per € 1.150.000;
- Sanità per € 500.000;
- Assistenza per € 4.299.291;
- Programmi intersettoriali per € 6.936.416.

La voce C3. “Trasferimenti ai Fondi per le erogazioni nei settori rilevanti” accoglie la parte di erogazioni dell’esercizio destinate a favore di tali fondi e prelevate da:

- Ricerca per € 21.600;
- Arte per € 4.370.158;
- Cultura per € 60.000;
- Assistenza per € 1.150.000.

Si tratta di trasferimenti di risorse fatti tra i diversi settori che sono transitati in tali fondi prima della ridestinazione finale.

SEZIONE 10 – LE ALTRE VOCI DEL PASSIVO

Debiti

€ 46.851.717

La voce evidenzia la seguente composizione:

	al 31/12/2014	al 31/12/2013
- finanziamenti	-	200.000.000
- imposte di competenza dell'esercizio	10.619.217	8.037.889
- dilazione pagamento acquisto azioni Cassa Depositi e Prestiti	31.283.510	41.711.346
- verso enti previdenziali	320.895	348.123
- verso l'erario per ritenute da versare	380.492	445.900
- verso fornitori	1.655.090	663.554
- partite da liquidare delle gestioni patrimoniali	1.138.799	564.160
- verso personale dipendente per premi, ferie maturate, permessi, ecc.	1.273.618	1.163.977
- debiti per opzioni call cedute	-	1.688.254
- altri	180.096	70.059
Totale	46.851.717	254.693.262

Come indicato nella Sezione I – Illustrazione dei criteri di valutazione, i debiti per imposte di competenza dell'esercizio vengono per il primo esercizio evidenziati nella voce "Debiti" in luogo della voce "Fondo rischi e oneri". Ai fini del raffronto con l'esercizio precedente, si è inoltre provveduto a evidenziare in tale voce anche l'importo relativo all'esercizio 2013.

I debiti per imposte di competenza dell'esercizio evidenziano gli stanziamenti delle imposte relative alle diverse tipologie di reddito soggette a tassazione. In particolare, è costituito dagli stanziamenti effettuati a fronte dell'Ires, dell'Irap e dell'imposta sostitutiva sui redditi di capitale, da corrispondere in sede di dichiarazione dei redditi. L'incremento della voce tiene conto dell'incremento dell'imponibile Ires dei dividendi previsto con decorrenza 2014 dalla legge di stabilità per il 2015; per maggiori dettagli si rimanda alle "Informazioni sul conto economico" della nota integrativa, Sezione 9 – Le imposte

Il finanziamento contratto nell'esercizio 2011 con un'entità del Gruppo J.P.Morgan (J.P.Morgan Europe Limited a cui è successivamente subentrata la J.P.Morgan Securities Limited) per un ammontare originario di € 250 milioni e parzialmente rimborsato nell'esercizio 2013 per € 50 milioni, è stato estinto nel corso del mese di giugno 2014. La connessa garanzia, un contratto di pegno regolare su strumenti finanziari di diritto italiano, è stata estinta.

La voce debiti per dilazione pagamento per l'acquisto azioni Cassa Depositi e Prestiti evidenzia il debito verso il Ministero dell'Economia e delle Finanze riferito alla parte di corrispettivo ancora da corrispondere. Al riguardo, si evidenzia come detto pagamento (complessivi € 52,14 milioni), sia stato stabilito in cinque rate di pari importo; la prima (€ 10,4 milioni) è stata pagata nell'esercizio 2013, la seconda nel corso del mese di luglio 2014, le altre tre (complessivi € 31,3 milioni) dovranno essere corrisposte nei successivi mesi di luglio fino all'esercizio 2017, maggiorate degli interessi legali.

I debiti verso il personale dipendente relativi a premi, ferie maturate, permessi, ecc. vengono come per il precedente esercizio 2013 evidenziati nella voce "Debiti" in luogo della voce "Ratei e risconti passivi".

La voce partite da liquidare delle gestioni patrimoniali è riferita alla somma algebrica di quote di ricavi e di costi di competenza dell'esercizio, ma con manifestazione finanziaria in quello successivo.

Ratei e risconti passivi

€ 202.430

La voce evidenzia la seguente composizione:

	al 31/12/2014	al 31/12/2013
Ratei passivi:	202.430	781.615
- su oneri relativi alla gestione interna	-	-
- su utenze	44.727	30.239
- su interessi dilazione pagamento acquisto azioni C.D.P.	157.703	751.376
Risconti passivi	-	-
Totale	202.430	781.615

La voce ratei passivi su interessi dilazione pagamento evidenzia la quota di interessi di competenza dell'esercizio 2014, calcolata al tasso legale (1%). La significativa riduzione rispetto al precedente esercizio è da attribuirsi da un lato alla diminuzione del debito residuo e, dall'altro, alla riduzione del tasso legale dal 2,5% al 1%.

SEZIONE 11 – I CONTI D’ORDINE

I conti d'ordine sono così dettagliati:

Beni di terzi **€ 94.186**

Tale voce evidenzia i mobili e le attrezzature concesse in comodato d’uso alla Compagnia da parte della Sanpaolo IMI S.p.A. (ora Intesa Sanpaolo S.p.A.).

Beni presso terzi **1.560.774.245**

Tale voce accoglie il valore nominale dei titoli obbligazionari e il numero delle azioni e delle quote depositate presso terzi.

	al 31/12/2014	al 31/12/2013
Titoli e valori di proprietà depositati presso terzi	1.552.121.803	1.603.775.043
Azioni / quote	1.490.945.063	1.523.508.833
Quote di O.I.C.V.M. e fondi “private”	1.497	1.495
Strumenti finanziari affidati in gestione di cui:	61.175.243	80.264.715
- azioni / quote	23.570.000	3.000.000
- quote di O.I.C.V.M.	37.605.243	77.264.715
Beni mobili d’arte di proprietà presso terzi	8.652.442	8.652.442

La voce “Beni mobili d’arte di proprietà presso terzi” è riferita agli acquisti di beni artistici effettuati nell’ambito del programma di arricchimento delle collezioni museali e depositati presso musei per l’esposizione o consegnati per il restauro.

Impegni

€ 191.233.194

La voce evidenzia gli impegni derivanti dai *commitment* sottoscritti nei confronti dei fondi che non sono stati oggetto di conferimento nel precedente esercizio 2013 nel Fondaco Lux International PE Fund I. Per i fondi oggetto di conferimento viene invece evidenziato un impegno complessivo nei confronti del citato Fondaco Lux International PE Fund I.

La composizione di tale voce è la seguente:

- impegno residuo a sottoscrivere quote di fondi di *private equity*
(impegno originario complessivo di € 95.500.000) € 43.961.502
- impegno residuo a sottoscrivere quote di fondi di *venture capital*
(impegno originario complessivo di € 7.640.587) € 5.061.796
- impegno residuo a sottoscrivere quote di fondi di *social housing*
(impegno originario complessivo di € 30.000.000) € 23.650.000
- impegno nei confronti di Fondaco Lux International PE Fund I. € 118.559.896

INFORMAZIONI SUL CONTO ECONOMICO

SEZIONE 1 – IL RISULTATO DELLE GESTIONI PATRIMONIALI INDIVIDUALI

Risultato delle gestioni patrimoniali individuali **€ 178.835.699**

Le gestioni patrimoniali individuali intestate alla Compagnia di San Paolo, in essere con Fondaco S.G.R. S.p.A., - la gestione patrimoniale in fondi (G.P.F.), la gestione patrimoniale mobiliare (G.P.M.) azionaria in titoli Assicurazioni Generali S.p.A. e quella in titoli Intesa Sanpaolo S.p.A. hanno registrato nell'esercizio 2014 un risultato contabile complessivo di € 178.835.699, al netto di imposte per complessivi € 26.402.493. Le commissioni di gestione e quelle di deposito, pari a complessivi € 2.694.282, sono iscritte alla voce 10.d) Oneri: per servizi di gestione del patrimonio.

Il risultato contabile della gestione, al netto di imposte e commissioni, risulta il seguente:

	Risultato lordo	Imposte	Risultato di gestione	Commissioni	Risultato netto	Risultato netto esercizio 2013	Composizione del Benchmark	Variazione % Benchmark
Fondaco S.G.R. S.p.A. “G.P.F.”	180.008.692	-26.402.493	153.606.199	- 375.625	153.230.574	34.943.711	15% MSCI Daily TR Net World EUR 23% Citigroup WGBI All Maturities EUR 12% Barclays World Inflation Linked Bonds TR unhedged EUR 8% Barclays Global Agg. Corporate ex-financial TR EUR 37% Citigroup EUR 3M Deposit + 300 bps 5% Citigroup EUR 3M Deposit	10,63%
“G.P.M.” azionaria titoli Ass. Generali	3.219.529	-	3.219.529	- 232.184	2.987.345	12.152.227	90% Total Return Azioni Generali 10% Citigroup EUR 3 Month EUR Deposit Local Currency + (4,5% x percentuale media di utilizzo annuo)	4,84%
“G.P.M.” azionaria titoli Intesa Sanpaolo	22.009.971	-	22.009.971	- 2.086.473	19.923.498	716.197	N.A. (*)	N.A. (*)
TOTALE	205.238.192	-26.402.493	178.835.699	- 2.694.282	176.141.417	47.812.135		

Per ulteriori informazioni relative alle gestioni, ivi compresa l’analisi del rendimento di ciascuna di esse rispetto al parametro di riferimento, si rimanda alla Relazione economica e finanziaria.

(*) Nel mese di dicembre 2014 è stato modificato il contratto di mandato di gestione azionaria su titoli Intesa Sanpaolo, in particolare per quanto riguarda il calcolo delle Commissioni di Strutturazione e delle Commissioni di Performance. Ai fini del nuovo calcolo si è eliminato il riferimento al Benchmark della Gestione per la definizione dell’importo delle suddette Commissioni.

SEZIONE 2 – I DIVIDENDI E PROVENTI ASSIMILATI

Dividendi e proventi assimilati

€ 77.892.274

La voce rappresenta i dividendi incassati dalla Compagnia e include i crediti d'imposta relativi. La composizione è la seguente:

	al 31/12/2014	al 31/12/2013
Dividendi e proventi assimilati da altre immobilizzazioni finanziarie	77.848.611	93.417.804
<i>di cui:</i>		
- dividendi	77.848.611	93.417.804
Dividendi e proventi assimilati da strumenti finanziari non immobilizzati	43.663	11.798.895
Totale	77.892.274	105.216.699

La voce dividendi evidenzia l'ammontare lordo dei dividendi corrisposti nell'esercizio da Intesa Sanpaolo S.p.A. per € 62.318.604, da Cassa Depositi e Prestiti per € 15.226.007 e da Fondaco SGR S.p.A. per € 304.000.

I proventi assimilati da strumenti finanziari non immobilizzati sono riferiti ai proventi percepiti nell'esercizio da fondi di *private equity*.

La riduzione rispetto al 2013 è da ricondurre al conferimento avvenuto nel corso del 2013. I realizzi da parte di questa tipologia di fondi degli investimenti effettuati successivamente al conferimento sono infatti confluiti in Fondaco Lux International PE Fund I.

SEZIONE 3 – GLI INTERESSI E PROVENTI ASSIMILATI

Interessi e proventi assimilati

€ 47

La voce accoglie gli interessi attivi relativi alle diverse forme di impiego del patrimonio.

	al 31/12/2014	al 31/12/2013
Da strumenti finanziari non immobilizzati	-	649.712
Da crediti e disponibilità liquide	47	563
<i>di cui:</i>		
- interessi attivi su c/c	47	563
Totale	47	650.275

Gli interessi su conti correnti sono al netto della ritenuta del 26%.

SEZIONE 4 – LA RIVALUTAZIONE (SVALUTAZIONE) NETTA DI STRUMENTI FINANZIARI NON IMMOBILIZZATI

Rivalutazione (svalutazione) netta di strumenti finanziari non immobilizzati € 1.258.998

La voce è costituita dalla somma algebrica tra la svalutazione e le riprese di valore conseguenti alla valutazione a fine esercizio degli strumenti finanziari non affidati in gestione. Trattasi, nella fattispecie, di quote dei fondi comuni di investimento “quotati” e “non quotati” (“*private equity*”, “*venture capital*”, “*social housing*”, ecc.).

	Parti di organismi di investimento collettivo del risparmio		
	Non quotati		
	<i>Private equity</i>	<i>Venture capital</i>	<i>Social Housing</i>
Rivalutazioni	-	-	-
Riprese di valore	2.936.900	-	328.818
Svalutazioni	- 1.856.190	- 150.530	-
Risultato netto	1.080.710	- 150.530	328.818

Per gli investimenti in organismi di investimento collettivo del risparmio, le commissioni di gestione sono corrisposte direttamente dal fondo alla società di gestione e, pertanto, l’incidenza si manifesta mediante la riduzione del valore di mercato della singola quota.

SEZIONE 5 – IL RISULTATO DELLA NEGOZIAZIONE DI STRUMENTI FINANZIARI NON IMMOBILIZZATI

Risultato della negoziazione di strumenti finanziari non immobilizzati

€ 114.659

	Strumenti finanziari non affidati in gestione		Utili / perdite su cambi
	quotati	non quotati	
Utili	-	-	140.142
Perdite	-	-	- 25.483
Risultato netto	-	-	114.659

La voce accoglie le differenze positive e negative in cambi relative ai conti correnti espressi in valuta estera.

Per ulteriori informazioni relative alla predette operazioni, si rimanda alla Relazione economica e finanziaria.

SEZIONE 6 – GLI ONERI E GLI ALTRI PROVENTI

Altri proventi **€ 13.815.644**

La voce è così composta:

provento relativo al credito di imposta L. 190/2014 (legge di stabilità per il 2015)	€ 9.926.272
provento relativo al credito di imposta D.L. 83/2014 (<i>art bonus</i>)	€ 3.888.799
commissioni incassate nell'esercizio per l'assistenza fiscale prestata ai propri dipendenti	€ 573

Come indicato nella Sezione 4 – I crediti e le altre attività della nota integrativa, la voce credito imposta L. 190/2014 è relativa alla previsione contenuta nel comma 656 dell'art. 1 della legge di stabilità 2015, introdotta al fine di mitigare la retroattività all'esercizio 2014 dell'aumento della percentuale di tassazione dei dividendi dal 5% al 77,74%.

La legge di stabilità (art. 1, comma 655) ha infatti modificato il regime tributario degli utili percepiti dagli enti non commerciali previsto dall'art. 4, comma 1, lett. q), del decreto legislativo n. 344/2003, portando la percentuale di concorrenza alla base imponibile dell'Ires dal 5% al 77,74%, disponendo inoltre la retroattività agli utili messi in distribuzione nel corso dell'esercizio 2014, con deroga esplicita alla legge n. 212/2000 (statuto dei diritti del contribuente) ove all'art. 3 è prevista la non retroattività delle disposizioni tributarie.

La retroattività all'esercizio 2014 è stata quindi mitigata dal predetto comma 656, con la previsione di un credito d'imposta, pari alla maggiore imposta Ires dovuta nel periodo di imposta 2014, in applicazione della nuova base imponibile dei dividendi.

Il credito d'imposta potrà essere utilizzato – esclusivamente in compensazione – a decorrere dal 1° gennaio 2016, nella misura del 33,33% del suo ammontare; nella medesima misura dal 1° gennaio 2017 e nella misura residua dal 1° gennaio 2018.

Con particolare riferimento alla modalità di contabilizzazione di detto credito di imposta, l'Acri ha espresso l'opinione che lo stesso debba essere evidenziato già nel bilancio relativo all'esercizio 2014, imputando a conto economico il relativo provento e iscrивendo un credito – di pari importo – nella sezione attivo dello stato patrimoniale alla voce 4. Crediti.

Con il D.L. 83/2014 è stato invece introdotto un credito di imposta per favorire le erogazioni liberali a sostegno dell'arte e della cultura (cosiddetto *art bonus*).

La norma riprende alcune previsioni contenute nel Tuir relative a beni pubblici e ne propone delle nuove. In particolare rientrano nella disposizione le erogazioni liberali effettuate esclusivamente in denaro nel triennio 2014-2016 per interventi di manutenzione, protezione e restauro di beni culturali pubblici, per il sostegno degli istituti e dei luoghi della cultura di appartenenza pubblica e per la realizzazione di nuove strutture, il restauro e il potenziamento di quelle esistenti nel settore lirico-sinfonico e dello spettacolo.

Il credito d'imposta spetta nella misura del 65% delle erogazioni liberali in denaro effettuate in ciascuno degli anni 2014 e 2015 e nella misura del 50% delle erogazioni effettuate nell'anno 2016.

Per tale credito di imposta, l'importo iscritto tra gli altri proventi è pari ai 2/3 dell'importo complessivamente riferito alla quota utilizzabile negli esercizi 2015-2016; il terzo riferito al 2014, già utilizzabile, è stato iscritto nel conto economico in riduzione della voce imposte e nel passivo di stato patrimoniale in riduzione della voce debiti per imposte di competenza dell'esercizio.

Oneri

€ 18.924.113

La voce accoglie oneri di diversa natura, di cui si è già data rappresentazione nel prospetto di conto economico. Al netto degli interessi passivi corrisposti sul finanziamento di J.P.Morgan Europe Limited e di quelli relativi alla dilazione di pagamento per l'acquisto azioni C.D.P. S.p.A., pari a complessivi € 1,6 milioni, l'ammontare complessivo della voce dell'esercizio 2014 presenta – rispetto all'esercizio 2013 – un incremento di circa € 0,8 milioni.

Gli oneri per compensi, comprensivi di IVA e oneri previdenziali/assistenziali ove dovuti, oltre ai rimborsi spese per organi statutari ammontano a € 1.314.970 e sono così ripartiti:

				Totale al 31/12/2013
	Compensi e gettoni di presenza	Iva e oneri previdenziali	Totale al 31/12/2014	
- Presidente	75.664	11.790	87.454	76.067
- Consiglio Generale	515.996	84.511	600.507	545.161
- Comitato di Gestione	271.803	53.488	325.291	369.554
- Collegio dei Revisori	159.200	42.793	201.993	202.006
- Segretario Generale	56.647	8.308	64.955	63.260
- Organismo di Vigilanza	28.000	6.770	34.770	32.729
Totale	1.107.310	207.660	1.314.970	1.288.777

Le spese per il personale ammontano a € 7.567.436 e sono così composte:

	al 31/12/2014	al 31/12/2013
- Stipendi	5.379.019	4.995.026
- Oneri sociali	1.658.318	1.585.665
- Trattamento di fine rapporto	377.557	376.793
- Rimborsi spese	77.217	87.970
- Altre	75.325	113.216
Totale	7.567.436	7.158.670

Rappresentano il costo riferito ai dipendenti dell'Ente, la cui suddivisione per categoria contrattuale e per attività svolta è specificata nelle "Altre informazioni" della Nota Integrativa, Sezione 2 – Il personale dipendente.

Si riporta di seguito l'articolazione tra le diverse categorie contrattuali degli oneri relativi agli stipendi, agli oneri sociali e al trattamento di fine rapporto.

	N.	Stipendi	Oneri sociali	Trattamento di fine rapporto
Dirigenti (*)	9	1.279.189	394.366	104.234
Quadri direttivi	33	2.630.917	811.095	180.579
Aree professionali	38	1.468.913	452.857	92.744
Totale (**)	80	5.379.019	1.658.318	377.557

(*) Compreso il Segretario Generale.

(**) Il numero dei dipendenti è al netto delle 11 risorse cessate dal servizio nel corso dell'esercizio.

La voce oneri per consulenti e collaboratori esterni, pari a € 750.133, risulta così composta:

- € 110.356 per consulenza e assistenza legale;
- € 123.028 per consulenza sull'attività istituzionale;
- € 103.659 per consulenza in merito ad adempimenti di legge (es. privacy, sicurezza e modello organizzativo D.Lgs. n. 231/2001, ecc.);
- € 78.398 per revisione dei bilanci d'esercizio e aggregato e controllo contabile;
- € 54.107 per processi di valorizzazione e di riorganizzazione;
- € 73.906 per consulenti del lavoro;
- € 59.967 per consulenza e assistenza fiscale;
- € 99.028 per consulenza nell'area della comunicazione;
- € 47.684 altri.

La voce oneri per servizi di gestione del patrimonio, pari a € 3.106.247, accoglie, oltre alle spese di consulenza degli *advisor*, le commissioni di gestione e di negoziazione di pertinenza della gestione patrimoniale individuale (cfr. precedente Sezione 1 – Il risultato delle gestioni patrimoniali individuali).

A differenza delle gestioni individuali, per le quali le commissioni di gestione sono evidenziate come oneri nel conto economico, per gli investimenti in organismi di investimento collettivo del risparmio, le commissioni di gestione sono corrisposte direttamente dal fondo alla società di gestione e, pertanto, l'incidenza si manifesta mediante la riduzione del valore di mercato della singola quota.

La voce oneri per interessi passivi e altri oneri finanziari, pari a € 1.611.750, è così composta:

- € 1.247.204 relativi al finanziamento residuo di € 200.000.000 (originari € 250 milioni, dei quali € 50 milioni rimborsati nel precedente esercizio 2013) stipulato con J.P.Morgan

Europe Limited al tasso applicato pari a Euribor 3 mesi+*spread*. Il finanziamento è stato estinto a fine giugno 2014;

- € 364.546 relativi alla dilazione di pagamento del corrispettivo di acquisto di azioni della Cassa Depositi e Prestiti S.p.A.. Per l'esercizio gli interessi sono stati determinati sull'importo oggetto di dilazione (€ 41,7 milioni) per il periodo che va dalla data di acquisto a fine anno, al tasso legale (2,50%).

La voce ammortamenti ammonta a € 878.078 sostanzialmente allineata rispetto ai precedenti esercizi. Nel corso dell'esercizio è continuato il processo di ammortamento degli oneri relativi al "lotto IV" del contratto di appalto stipulato per la ristrutturazione dell'immobile sito in Piazza Bernini n. 5. Tali oneri sono relativi sia alla parte edile/strutturale, sia alla parte impiantistica. La voce risulta così composta:

- € 78.849 mobili e arredi;
- € 10.810 macchine d'ufficio;
- € 19.281 attrezzature;
- € 13.958 impianti;
- € 356.837 immobile P.zza Bernini n. 5 (appalto "lotto III" parte impiantistica);
- € 291.589 immobile P.zza Bernini n. 5 (acquisto diritto superficie e appalto "lotto IV" parte edile/strutturale);
- € 106.754 beni immateriali (software e marchio).

Relativamente all'immobile di Corso Vittorio Emanuele II n. 75, adibito a Sede dell'Ente, come indicato nella Sezione I – Illustrazione dei criteri di valutazione, a partire dall'esercizio 2014 non si è più provveduto a effettuare l'ammortamento in quanto immobile di interesse storico-artistico e archeologico soggetto al decreto legislativo n. 42/2004 (Codice dei Beni Culturali e del Paesaggio). Il valore preso a riferimento per le coperture assicurative (€ 10,4 milioni) risulta comunque superiore al valore di bilancio (€ 6,5 milioni).

La voce altri oneri ammonta a € 3.695.499 e presenta la seguente composizione:

	al 31/12/2014	al 31/12/2013
Utenze	436.099	335.441
Manutenzione ciclica	218.691	180.643
Altre manutenzioni	164.058	184.916
Spese godimento beni di terzi	181.773	188.402
Contributi fissi e variabili per i servizi ricevuti da Compagnia di San Paolo Sistema Torino S.c.r.l.	681.618	561.077
Prestazioni di servizi (a)	513.434	467.798
Attività di comunicazione e iniziative istituzionali (b)	590.357	472.513
Oneri diversi di gestione (c)	909.469	1.108.135
Totale	3.695.499	3.498.925

Le spese per prestazioni di servizi presentano il seguente dettaglio:

(a) Prestazioni di servizi	al 31/12/2014	al 31/12/2013
Spese di vigilanza	56.831	60.185
Spese di pulizia locali	123.713	106.524
Movimentazione e logistica	62.512	52.929
Spese postali	2.741	6.543
Servizi portierato	267.637	241.617
Totale	513.434	467.798

Gli oneri relativi alle attività di comunicazione e iniziative istituzionali presentano il seguente dettaglio:

(b) Attività di comunicazione e iniziative istituzionali	al 31/12/2014	al 31/12/2013
Oneri relativi alla gestione e all'organizzazione di iniziative istituzionali	386.334	295.512
Newsletter, rapporto, linee programmatiche	19.088	93.392
Spese di comunicazione iniziative istituzionali	164.942	42.979
Pubblicazioni volumi e aggiornamento database multimediale	19.993	40.630
Totale	590.357	472.513

Gli oneri diversi di gestione presentano il seguente dettaglio:

(c) Oneri diversi di gestione	al 31/12/2014	al 31/12/2013
Collegamenti a rete e banche dati	83.352	81.688
Modulistica e cancelleria	10.919	9.133
Assicurazioni	79.000	83.219
Quote associative	360.423	325.137
Oneri per personale distaccato	40.897	270.541
Rappresentanza, comunicazione e immagine, funzionamento organi collegiali	106.772	131.644
Canone rassegna stampa, libri e pubblicazioni	141.843	112.955
Altri	86.263	93.818
Totale	909.469	1.108.135

SEZIONE 7 – I PROVENTI E GLI ONERI STRAORDINARI

Proventi straordinari

€ 269.824

La voce proventi straordinari presenta la seguente composizione:

	al 31/12/2014	al 31/12/2013
Plusvalenze	-	-
di cui:		
su immobilizzazioni finanziarie	-	-
Sopravvenienze attive	269.824	33.281.269
Totale	269.824	33.281.269

L'importo relativo alle sopravvenienze attive è dovuto alla cessione di diritti derivanti dalla partecipazione al Madoff Victim Fund.

Oneri straordinari

€ 6.197.153

La voce oneri straordinari presenta la seguente composizione:

	al 31/12/2014	al 31/12/2013
Sopravvenienze passive	108.253	24
Ripianamento disavanzo tecnico Cassa di previdenza	2.380.000	1.620.000
Oneri relativi al programma di esodo di personale	3.708.900	-
Totale	6.197.153	1.620.024

Il consistente incremento relativo all'esercizio è da attribuirsi alle variazioni delle ipotesi attuariali utilizzate e al modello di valutazione adottato, oltre a variazioni intervenute composizione del personale dipendente.

Gi oneri relativi al ripianamento del disavanzo tecnico della Cassa di previdenza integrativa sono riferiti allo stanziamento effettuato a fronte dell'impegno della Compagnia di copertura del disavanzo tecnico della stessa Cassa – per la quota riferita al proprio personale dipendente – determinato mediante una stima attuariale.

Il consistente incremento rispetto al precedente esercizio è da attribuirsi alle variazioni intervenute nei tassi di attualizzazione, oltre a quelle nella composizione del personale dipendente. In particolare, la variazione dei tassi di attualizzazione hanno inciso sensibilmente sull'incremento della passività derivante dal piano pensionistico a prestazione definita (DBO "Defined Benefit Obligation") in quanto il tasso ricavato dalla curva Eur Composite AA al 31 dicembre 2014 (pari a 1,13%) è risultato più basso rispetto a quello ricavato dalla curva Eur Composite AA al 31 dicembre 2013 (pari a 2,66%). A fronte di tale incremento nella passività non si è avuto un analogo consistente incremento nel valore del patrimonio in quanto influenzato in maniera diversa in relazione al variare del valore degli attivi.

Gli oneri relativi al programma di esodo di personale comprendono sia la copertura della contribuzione figurativa, degli assegni straordinari e del contributo al fondo sanitario integrativo, sia le indennità di buonuscita.

Le sopravvenienze passive sono relative a oneri di riscaldamento dell'immobile di Piazza Bernini relativi agli anni 2011, 2012 e 2013, riconosciuti all'ente strumentale Fondazione per la Scuola.

SEZIONE 8 – LE EROGAZIONI, GLI ACCANTONAMENTI RELATIVI ALL'ATTIVITA' ISTITUZIONALE E ALLE RISERVE DI PATRIMONIO

Accantonamento alla riserva obbligatoria **€ 47.836.691**

L'accantonamento alla riserva obbligatoria è stato determinato nella misura del 20% dell'avanzo d'esercizio prevista dal decreto 20 marzo 2015 del Direttore Generale del Tesoro.

Erogazioni deliberate in corso d'esercizio **€ 125.992.642**

Nell'esercizio le erogazioni deliberate sono così ripartite per settore di intervento:

	al 31/12/2014	al 31/12/2013
a) nei settori rilevanti:	125.992.642	123.940.7940
- Ricerca e istruzione superiore	42.838.900	41.763.805
- Patrimonio storico artistico	15.980.000	15.193.172
- Attività culturali	13.931.951	14.629.252
- Sanità	4.960.000	5.000.000
- Politiche sociali	48.281.791	47.354.565
b) negli altri settori statutari	-	-
Totale	125.992.642	123.940.794

L'importo stanziato risulta superiore all'importo minimo da destinare ai settori rilevanti previsto dall'art. 8, 1° comma, del decreto legislativo n. 153/99.

A tale importo, aggiungendo i riassorbimenti e le ridestinzioni dell'esercizio (€ 5,5 milioni circa) e le delibere a valere su stanziamenti effettuati in esercizi precedenti (€ 4 milioni), si ottiene l'ammontare di risorse deliberate dalla Compagnia per il 2014 pari a € 135,4 milioni, come riportato nell'allegato bilancio di missione.

Accantonamento al fondo per il volontariato **€ 6.378.225**

Come indicato nella Sezione 7 delle Informazioni sullo Stato Patrimoniale, con l'estinzione del contenzioso con i Centri di servizio per il Volontariato, l'accantonamento per l'esercizio è stato determinato – in conformità con le disposizioni del citato provvedimento del 19 aprile 2001 – in “un quindicesimo del risultato della differenza tra l'avanzo dell'esercizio meno l'accantonamento alla riserva obbligatoria e l'importo minimo da destinare ai settori rilevanti ai sensi dell'art. 8, comma 1, lettera d), del decreto legislativo n. 153/99”.

In allegato si riporta il prospetto di calcolo della quota destinata al fondo per il volontariato.

Accantonamento ai fondi per l'attività d'istituto**€ 31.657.895**

Gli accantonamenti effettuati nel corso dell'esercizio a favore dell'attività istituzionale sono riepilogati nella tabella che segue:

	al 31/12/2014	al 31/12/2013
a) Accantonamento al fondo di stabilizzazione delle erogazioni	9.813.114	-
b) Accantonamento ai fondi per le erogazioni nei settori rilevanti	21.352.695	4.000.000
c) Accantonamento agli altri fondi	492.086	399.099
Totale	31.657.895	4.399.099

La voce è riferita ai seguenti stanziamenti:

- fondo di stabilizzazione delle erogazioni per € 9.813.114. La misura dell'accantonamento porta così il fondo a complessivi € 275.000.000;
- programma Torino e le Alpi per € 435.000;
- programma Polo del 900 per € 633.000;
- programma ZeroSei per € 970.797;
- protocollo intesa Acri/Volontariato per € 690.231 ex Verbale d'intesa Acri/Volontariato del 16 ottobre 2013. Tale stanziamento è stato riconosciuto all'Acri nel mese di marzo 2015 per l'assegnazione ai beneficiari previsti dalla citata intesa del 16 ottobre 2013;
- allo stanziamento in attesa di destinazione effettuato ai fondi per le erogazioni nei settori rilevanti per € 18.623.667;
- al fondo nazionale Iniziative Comuni il cui regolamento e il protocollo di intesa per l'adesione da parte delle fondazioni sono stati approvati dal Consiglio Acri il 26 settembre 2012 per € 492.086.

L'iniziativa dell'Acri – alla quale il Comitato di Gestione della Compagnia, ha deliberato l'adesione nel corso dell'esercizio 2012 - è finalizzata alla realizzazione di progetti di ampio respiro caratterizzati da una forte valenza culturale, sociale, umanitaria ed economica e impegna in uno stanziamento in misura pari allo 0,3% dell'avanzo di gestione al netto degli accantonamenti a riserve patrimoniali (riserva obbligatoria e riserva per integrità del patrimonio).

Accantonamento alla riserva per l'integrità del patrimonio**€ 27.318.000**

L'accantonamento alla riserva per l'integrità del patrimonio è stato effettuato nella misura del 11,42% e quindi entro il limite massimo del 15% dell'avanzo dell'esercizio, previsto dal decreto del 20 marzo 2015 del Direttore Generale del Tesoro.

L'accantonamento tiene conto, da un lato, della dimensione e articolazione del portafoglio della Compagnia e, dall'altro, degli elementi intrinseci di rischio in esso incorporati quanto alla componente azionaria, e dell'esigenza di garantirne il valore reale nel tempo alla luce dell'andamento del tasso di inflazione quanto alla componente monetaria e obbligazionaria.

SEZIONE 9 – LE IMPOSTE

Imposte

€ 7.882.426

La voce accoglie le imposte e tasse relative all'esercizio, in particolare:

	al 31/12/2014	al 31/12/2013
Imposte sui redditi	7.755.600	2.200.000
Altre imposte e tasse	126.826	194.500
Totale	7.882.426	2.394.500

L'onere tiene conto dell'Ires, dell'Irap e dell'imposta sostitutiva sui redditi di capitale, da corrispondere in sede di dichiarazione dei redditi. Tali imposte sono state calcolate prevalentemente sui dividendi e sui proventi da attività finanziarie non affidate in gestione incassati nell'esercizio.

Dall'onere complessivo relativo alle imposte sui redditi (€ 10,2 milioni, di cui € 9,8 milioni per Ires e € 0,4 milioni per Irap), è stato portato in riduzione l'utilizzo per esubero di parte del fondo imposte e tasse, dovuto in parte alla fruizione di oneri deducibili nella dichiarazione dei redditi relativa all'esercizio 2013 e in parte alla riduzione di imposte accantonate in esercizi precedenti e relative a proventi derivanti da OICVM tassati direttamente alla fonte con imposta sostitutiva e non in dichiarazione dei redditi (€ 2,5 milioni). L'onere indicato in tale voce risulta inoltre al netto della quota di credito di imposta previsto dal decreto legge n. 83/2014 (decreto *art bonus*) utilizzabile nell'esercizio (€ 1,9 milioni, pari a un terzo dell'ammontare complessivo del credito spettante, corrispondente a € 5,8 milioni); come indicato nella precedente Sezione 6 – Gli oneri e gli altri proventi, l'importo riferito ai 2/3 di tale credito è stato evidenziato nella voce altri proventi.

L'onere per Ires è stato determinato sulla base delle nuove disposizioni contenute nella legge n. 190/2014 e, quindi, con la previsione di aumento della percentuale di tassazione dei dividendi dal 5% al 77,74% retroattiva all'esercizio 2014. Il credito di imposta previsto dalla medesima disposizione normativa, sulla base di quanto espresso dall'Acri, è stato evidenziato a conto economico tra i proventi.

In seguito alla soppressione della possibilità di fruire dell'aliquota ridotta al 50%, operata dal decreto legge n. 168/04, l'onere per l'imposta sul reddito delle società (Ires) è stato determinato applicando l'aliquota nella misura piena, pari al 27,50%.

Non sono invece ricomprese le ritenute a titolo di imposta sui proventi relativi agli interessi maturati su titoli obbligazionari e sui saldi attivi di conto corrente in quanto portate a diretta riduzione dei proventi medesimi.

ALTRE INFORMAZIONI

SEZIONE 1 – GLI ORGANI STATUTARI COLLEGIALI

Il numero dei componenti degli Organi Statutari Collegiali è riportato nella seguente tabella:

	al 31/12/2014	al 31/12/2013
Consiglio Generale	21	21
Comitato di Gestione	7	7
Collegio dei Revisori	3	3
Totale	31	31

In data 3 febbraio 2014 il Dott. Sergio Chiamparino ha rassegnato le dimissioni da Presidente della Compagnia di San Paolo.

In data 10 febbraio 2014 il Sig. Luca Remmert ha assunto la carica di Presidente, mentre il successivo 17 febbraio l'Ing. Marco Mezzalama è stato nominato Vice Presidente e la Prof.ssa Amalia Bosia è stata nominata componente il Comitato di Gestione.

In data 28 aprile 2014 la Prof.ssa Alessandra Venturini è stata nominata componente il Consiglio Generale.

SEZIONE 2 – IL PERSONALE DIPENDENTE

Il numero di dipendenti ripartito per categoria è il seguente:

	al 31/12/2014	al 31/12/2013
Dirigenti (*)	9	10
Quadri direttivi	33	40
Aree professionali	38	40
Totale	80	90

(*) Compreso il Segretario Generale

La ripartizione dei dipendenti per attività svolta è la seguente:

	al 31/12/2014	al 31/12/2013
Attività istituzionale	58	64
Gestione del patrimonio	6	7
Segreteria, Amministrazione, Personale e Controlli Interni	13	16
Altro	3	3
Totale	80	90

Alla data di chiusura dell'esercizio 13 dipendenti (2 dirigenti, 6 quadri direttivi e 5 aree professionali) sono distaccati presso enti strumentali e presso altri enti, con un decremento – rispetto al precedente esercizio – di 2 persone.

SEZIONE 3 – LE MISURE ORGANIZZATIVE ADOTTATE PER ASSICURARE LA SEPARAZIONE DELL’ATTIVITA’ DI GESTIONE DEL PATRIMONIO DALLE ALTRE ATTIVITA’

La gestione del patrimonio della Fondazione viene svolta nel rispetto del decreto legislativo n. 153 del 17 maggio 1999 che prevede, oltre all’osservanza di criteri prudenziali di rischio, l’attuazione di modalità organizzative interne idonee ad assicurare la separazione della stessa dalle altre attività della Fondazione ovvero il suo affidamento a intermediari abilitati ai sensi del decreto legislativo n. 58 del 24 febbraio 1998.

A eccezione dell’attività amministrativa connessa alle partecipazioni e agli investimenti *mission related/local bias*, la gestione del patrimonio della Compagnia è affidata pressoché interamente a intermediari abilitati. Tra essi assume un ruolo rilevante Fondaco Sgr S.p.A. - Società di gestione del risparmio la cui costituzione è stata promossa dalla Compagnia di San Paolo nel 2002 e attualmente partecipata, oltre che dalla Compagnia medesima, dalla Fondazione Cassa di Risparmio di Padova e Rovigo, dalla Fondazione Cassa di Risparmio in Bologna, dalla Fondazione Cassa di Risparmio di Cuneo, dalla Fondazione Roma e da Ersel Finanziaria S.p.A.

I rapporti tra la Compagnia e la Sgr sono regolati da tre contratti di mandato di gestione di portafoglio d’investimento: il primo riguarda la gestione patrimoniale di fondi, il secondo e il terzo la gestione attiva delle partecipazioni azionarie quotate detenute dalla Fondazione, attraverso l’attività di cessione di opzioni *call*. Il primo dei contratti citati è di fatto un contratto “quadro” in quanto prevede, da un lato, la gestione in delega di tutto il portafoglio investito in quote di fondi – ivi compresi i fondi della stessa Fondaco SGR e della sua controllata lussemburghese Fondaco Lux S.A. – e dall’altro una serie di servizi a supporto del processo decisionale della Fondazione e dell’attività di controllo, quali la selezione dei gestori per l’attuazione dell’*asset allocation* strategica in collaborazione con gli *advisor* della Compagnia, la ricerca e la realizzazione dei veicoli di investimento, l’analisi del rischio ex-post e ex-ante.

L’accentramento in Fondaco di tali attività dirette di gestione ha permesso di rendere più accentuata la focalizzazione delle funzioni interne dell’Ente – e in particolare dell’Ufficio Analisi e Controllo Investimenti, in *staff* al Segretario generale – sulle attività riguardanti la definizione della politica degli investimenti e l’*asset allocation* strategica, svolte con la consulenza dell’*advisor* strategico Towers Watson, e sul monitoraggio sistematico degli investimenti.

PER IL COMITATO DI GESTIONE
IL PRESIDENTE

*Bilancio al
31 dicembre 2014*

Allegati

Allegati:

LEGENDA DELLE VOCI TIPICHE DI BILANCIO

INDICATORI GESTIONALI

ANALISI DELLA COMPOSIZIONE DELLO STATO PATRIMONIALE E DEL CONTO ECONOMICO

ANALISI COMPARATIVA

CALCOLO DELLA QUOTA DESTINATA AL FONDO PER IL VOLONTARIATO

PROSPETTO DELLE VARIAZIONI DEL FONDO PER IL VOLONTARIATO

PROSPETTO DELLE VARIAZIONI NEI CONTI DI PATRIMONIO NETTO

RENDICONTO FINANZIARIO

LEGENDA DELLE VOCI TIPICHE DI BILANCIO

In relazione alle indicazioni fornite dal Comitato di Presidenza dell'Acri del 12 settembre 2012, la Commissione Bilancio e Questioni Fiscali nella riunione del 7 novembre 2012, con l'intento di individuare criteri omogenei di esposizione delle poste di bilancio in Nota Integrativa per accrescerne il grado di comprensione, ha definito un glossario delle poste di bilancio peculiari per una loro migliore comprensione.

Al riguardo, occorre premettere che il bilancio è redatto secondo quanto previsto dall'art. 9 del decreto legislativo 17 maggio 1999, n. 153, coerentemente alle norme del Codice Civile, in quanto compatibili e ai principi contabili nazionali definiti dall'Organismo Italiano di Contabilità (OIC).

In particolare, è demandata all'Autorità di vigilanza, pro tempore il Ministero dell'Economia e delle Finanze, la regolamentazione delle modalità di redazione e valutazione degli schemi di bilancio e delle forme di pubblicità del bilancio stesso; attualmente tali indicazioni sono fornite dal Provvedimento del Ministero del Tesoro del 19 aprile 2001, pubblicato nella G.U. n. 96 del 26 aprile del medesimo anno.

Il bilancio è composto: dallo Stato patrimoniale, che evidenzia le attività e le passività che costituiscono il patrimonio della Fondazione; dal Conto economico, che riporta i proventi conseguiti e gli oneri sostenuti nell'anno, oltre ai risultati dell'attività valutativa svolta, con la successiva destinazione delle risorse nette prodotte; dalla Nota integrativa, che fornisce le informazioni inerenti ad ogni posta esplicitata negli schemi contabili.

Il bilancio è corredato dalla Relazione sulla gestione, che contiene la relazione economica e finanziaria sull'attività e il bilancio di missione.

La relazione economica e finanziaria sull'attività, oltre a offrire un quadro di insieme sulla situazione economica della Fondazione, fornisce informazioni circa l'andamento della gestione finanziaria e i risultati ottenuti nel periodo, nonché sulla strategia di investimento adottata, in particolare sull'orizzonte temporale, gli obiettivi di rendimento, la composizione del portafoglio e l'esposizione al rischio.

Il bilancio di missione, invece, illustra l'attività istituzionale svolta dalla Fondazione e indica, tra le altre informazioni, le delibere assunte nel corso dell'anno e i soggetti beneficiari degli interventi.

Il Conto economico è articolato tenendo conto delle peculiarità delle Fondazioni, quali soggetti che non svolgono attività commerciale e che perseguono finalità di utilità sociale. Può essere idealmente suddiviso in due parti:

- la prima rendiconta, per competenza, la formazione delle risorse prodotte nell'anno, misurate dall'Avanzo dell'esercizio;
- la seconda evidenza la destinazione dell'Avanzo conseguito alle riserve patrimoniali e al perseguimento delle finalità statutarie, in conformità alle disposizioni normative.

La voce Imposte e tasse del Conto economico non rileva la totalità delle imposte corrisposte dalla Fondazione e, conseguentemente, non accoglie l'intero carico fiscale, poiché secondo le disposizioni ministeriali i proventi finanziari soggetti a ritenute alla fonte e a imposte sostitutive (ad es. gli interessi e i risultati delle gestioni patrimoniali) devono essere contabilizzati al netto dell'imposta subita. L'importo complessivo delle imposte e tasse corrisposte dalla Fondazione sono evidenziate in Nota integrativa.

Al fine di accrescere il grado di intelligibilità del bilancio, di seguito si illustrano i contenuti delle principali poste tipiche.

Stato patrimoniale	
Patrimonio netto <i>Fondo di dotazione</i>	Rappresenta la dotazione patrimoniale della Fondazione. È costituito dal fondo patrimoniale derivato alla Fondazione a seguito dell'iniziale conferimento dell'azienda bancaria dell'originario Istituto Bancario San Paolo di Torino, oltre alle riserve accantonate nei successivi anni.
Patrimonio netto <i>Riserva da rivalutazioni e plusvalenze</i>	Accoglie le rivalutazioni e le plusvalenze derivanti dalla cessione delle azioni della banca conferitaria successivamente all'iniziale conferimento.
Patrimonio netto <i>Riserva obbligatoria</i>	Viene alimentata annualmente con una quota dell'Avanzo dell'esercizio e ha la finalità di salvaguardare il valore del patrimonio. La quota obbligatoria di accantonamento dell'avanzo è stabilita dall'Autorità di vigilanza di anno in anno; sino ad oggi la quota è stata fissata al 20% dell'avanzo.
Patrimonio netto <i>Riserva per l'integrità del patrimonio</i>	Viene alimentata con una quota dell'Avanzo dell'esercizio e ha la finalità, al pari della Riserva obbligatoria, di salvaguardare il valore del patrimonio. La quota di accantonamento dell'avanzo è stabilita dall'Autorità di vigilanza annualmente; sino ad oggi la quota è stata fissata con un limite massimo del 15% dell'avanzo. Tale accantonamento è facoltativo.
Fondi per l'attività di istituto <i>Fondi per le erogazioni nei settori rilevanti e negli altri settori statuari</i>	Sono fondi destinati allo svolgimento delle attività istituzionali. I fondi sono alimentati con gli accantonamenti dell'Avanzo dell'esercizio e vengono utilizzati per il finanziamento delle erogazioni.
Fondi per l'attività di istituto <i>Fondo di stabilizzazione delle erogazioni</i>	Il "Fondo di stabilizzazione delle erogazioni" viene alimentato nell'ambito della destinazione dell'Avanzo di esercizio con l'intento di assicurare un flusso stabile di risorse per le finalità istituzionali in un orizzonte temporale pluriennale.

Fondi per l'attività di istituto Altri fondi	Sono fondi che accolgono gli accantonamenti effettuati in relazione ad investimenti, mobiliari e immobiliari, direttamente destinati al perseguimento degli scopi istituzionali.
Erogazioni deliberate	Nel passivo dello stato patrimoniale la posta rappresenta l'ammontare delle erogazioni deliberate dagli Organi della Fondazione non ancora liquidate alla chiusura dell'esercizio.
Fondo per il volontariato	Il fondo è istituito in base all'art. 15 della legge n. 266 del 1991 per il finanziamento dei Centri di Servizio per il Volontariato. L'accantonamento annuale è pari a un quindicesimo dell'Avanzo al netto dell'accantonamento alla Riserva obbligatoria e della quota minima da destinare ai settori rilevanti.
Conto economico	
Avanzo dell'esercizio	Esprime l'ammontare delle risorse da destinare all'attività istituzionale e alla salvaguardia del patrimonio. È determinato dalla differenza fra i proventi e i costi di gestione e le imposte. In base all'Avanzo vengono determinate le destinazioni stabilite dalla legge.
Erogazioni deliberate in corso d'esercizio	Rappresenta la somma delle delibere prese nel corso dell'anno sulla base dell'Avanzo di esercizio in corso di formazione nel medesimo periodo. La posta non rileva l'intera attività istituzionale svolta dalla Fondazione, in quanto non comprende le erogazioni deliberate a valere sulle risorse accantonate ai Fondi per l'attività di istituto.
Accantonamenti ai Fondi per l'attività di istituto	Sono fondi destinati allo svolgimento delle attività istituzionali e sono alimentati con gli accantonamenti dell'Avanzo dell'esercizio.
Avanzo residuo	Avanzo non destinato e rinviato agli esercizi futuri.”

INDICATORI GESTIONALI

L'obiettivo di assicurare corrette informazioni sulla gestione, assume sempre più importanza e attualità nel mondo delle Fondazioni che da tempo hanno ravvisato la necessità e l'opportunità di estendere la consolidata prassi informativa sull'attività istituzionale anche alle tematiche inerenti alla gestione.

Con l'intento di accrescere le informazioni di bilancio, a partire dall'esercizio 2012, vengono allegati al bilancio alcuni significativi indicatori gestionali – individuati dalla Commissione Bilancio e Questioni Fiscali costituita in sede Acri - che possano meglio evidenziare, con modalità omogenee e uniformemente applicate, i risultati di bilancio conseguiti dalle Fondazioni.

Si tratta di un set di indici relativi agli ambiti di indagine più significativi dell'attività delle stesse Fondazioni e che, in modo sintetico, possa rappresentare la gestione e consentire di instaurare confronti, meglio di quanto sia possibile fare utilizzando le pur chiare informazioni di bilancio che però non sono sempre di immediata confrontabilità e fruibilità da parte dei non addetti ai lavori.

Gli ambiti esaminati sono quelle della redditività, dell'efficienza della gestione e della composizione degli investimenti.

In proposito, si ritiene che siano parametri capaci di rappresentare adeguatamente le diverse manifestazioni della realtà dei singoli Enti le seguenti grandezze, intorno alle quali sono stati elaborati gli indicatori:

- il **patrimonio**, quale manifestazione del complesso dei beni stabilmente disponibili;
- i **proventi totali netti**, quale grandezza espressiva del valore generato dall'attività di impiego delle risorse disponibili;
- il **deliberato**, quale parametro rappresentativo delle risorse destinate all'attività istituzionale.

Gli indicatori proposti vengono calcolati, per quanto riguarda i dati patrimoniali, sulla base dei valori correnti, determinati secondo i criteri riportati in appresso con riferimento alla esposizione in Nota integrativa delle attività finanziarie.

Indicatori gestionali a valori di mercato

INDICATORI DI REDDITIVITA'	2014	2013
Indice n.1: Proventi totali netti / Patrimonio	3,86%	3,66%
Indice n. 2: Proventi totali netti / Totale attivo	3,52%	3,17%
Indice n. 3: Avanzo dell'esercizio / Patrimonio	3,80%	3,38%
INDICATORI DI EFFICIENZA	2014	2013
Indice n. 1: Oneri di funzionamento medi / Proventi totali netti medi	6,47%	6,93%
Indice n. 2: Oneri di funzionamento medi / Deliberato medio	9,76%	10,38%
Indice n. 3: Oneri di funzionamento / Patrimonio	0,22%	0,26%
INDICATORI DI ATTIVITA' ISTITUZIONALE	2014	2013
Indice n. 1: Deliberato / Patrimonio	2,60%	2,55%
Indice n. 2: Fondo di stabilizzazione delle erogazioni / Deliberato	1,68 (*)	1,99 (*)
INDICATORE DI COMPOSIZIONE DEGLI INVESTIMENTI	2014	2013
Indice n. 1: Partecipazioni nella conferitaria / Totale attivo fine anno	52,39%	44,93%

(*) Indicatore non espresso in percentuale

Metodologie di calcolo degli indicatori gestionali

Redditività

$$\text{Indice n. 1} \quad \frac{\text{Proventi totali netti}}{\text{Patrimonio}}$$

L'indice fornisce una misura del rendimento del patrimonio mediamente investito nell'anno dalla Fondazione, valutato a valori correnti.

Nota

I proventi sono al netto dei costi sostenuti dalla Fondazione per la gestione degli investimenti, quali le commissioni pagate al gestore degli investimenti, le commissioni per la negoziazione dei titoli, gli interessi passivi (se collegati all'investimento), le spese sostenute per il personale proprio direttamente utilizzato per la gestione degli investimenti (per le Fondazioni che gestiscono direttamente il portafoglio finanziario invece che affidarlo all'esterno).

$$\text{Indice n. 2} \quad \frac{\text{Proventi totali netti}}{\text{Totale attivo}}$$

L'indice esprime la misura del rendimento del complesso delle attività mediamente investite nell'anno dalla Fondazione, valutati a valori correnti.

Nota

Differisce rispetto all'indice precedente per il denominatore. Il totale attivo, infatti, considera anche gli investimenti effettuati con voci del passivo diverse da quelle patrimoniali. Queste sono prevalentemente rappresentate da risorse destinate allo svolgimento dell'attività istituzionale e che, in attesa di essere utilizzate, vengono investite, in un'ottica di ottimizzazione delle risorse finanziarie.

$$\text{Indice n. 3} \quad \frac{\text{Avanzo dell'esercizio}}{\text{Patrimonio}}$$

L'indice esprime in modo sintetico il risultato dell'attività di investimento della Fondazione, al netto degli oneri e delle imposte, in rapporto al patrimonio.

Nota

L'Avanzo dell'esercizio è determinato come differenza fra i proventi totali netti e gli altri costi sostenuti dalla Fondazione, comprese le imposte sostenute.

Efficienza

$$\text{Indice n. 1} = \frac{\text{Oneri di funzionamento (media [t0; t-5])}}{\text{Proventi totali netti (media [t0; t-5])}}$$

L'indice esprime la quota dei proventi assorbita dai costi di funzionamento della Fondazione.

Nota

Poiché i proventi sono caratterizzati da una variabilità influenzata dall'andamento dei mercati, mentre gli oneri di funzionamento presentano una maggiore stabilità, al fine di dare significatività al rapporto è opportuno calcolare l'indicatore utilizzando i valori medi, sia degli oneri che dei proventi, relativi ad un arco temporale pluriennale significativo quantificato in 5 anni.

$$\text{Indice n. 2} = \frac{\text{Oneri di funzionamento (media [t0; t-5])}}{\text{Deliberato (media [t0; t-5])}}$$

L'indice misura l'incidenza dei costi di funzionamento in relazione all'attività istituzionale svolta, misurata dalle somme deliberate.

Nota

Il rapporto è calcolato sui valori medi di 5 anni al fine di evitare che la variabilità dei dati annuali possa inficiarne la significatività.

$$\text{Indice n. 3} = \frac{\text{Oneri di funzionamento}}{\text{Patrimonio}}$$

L'indice esprime l'incidenza degli oneri di funzionamento rispetto al patrimonio, correlandoli in tal modo alla dimensione della Fondazione. Il suo valore è più stabile rispetto agli indici 1 e 2 in quanto non risente della ciclicità dei rendimenti di mercato.

Attività istituzionale

$$\text{Indice n. 1} = \frac{\text{Deliberato}}{\text{Patrimonio}}$$

L'indice misura l'intensità economica dell'attività istituzionale rispetto alle risorse proprie della Fondazione.

Indice n. 2 $\frac{\text{Fondo di stabilizzazione delle erogazioni}}{\text{Deliberato}}$

L'indice fornisce una stima della capacità della Fondazione di mantenere un livello erogativo pari a quello dell'anno in riferimento nell'ipotesi teorica di assenza dei proventi.

Composizione degli investimenti

Indice n. 1 $\frac{\text{Partecipazioni nella conferitaria}}{\text{Totale attivo fine anno}}$

L'indice esprime il peso dell'investimento nella società bancaria di riferimento espressa a valori correnti rispetto agli investimenti complessivi anch'essi a valori correnti.

ANALISI DELLA COMPOSIZIONE DELLO STATO PATRIMONIALE E DEL CONTO ECONOMICO

Analisi della composizione dell'attivo di stato patrimoniale

ATTIVO	2014		2013	
	€	%	€	%
Immobilizzazioni materiali e immateriali	41.584.367	0,66%	39.116.587	0,60%
Immobilizzazioni finanziarie	3.589.444.906	56,56%	3.637.650.790	56,22%
di cui:				
partecipazioni Intesa Sanpaolo SpA	3.347.029.207	52,74%	3.420.996.223	52,87%
altre immobilizzazioni	242.415.699	3,82%	216.654.567	3,35%
Strumenti finanziari non immobilizzati e disponibilità liquide	2.694.883.445	42,46%	2.788.787.523	43,11%
Crediti, ratei e risconti attivi	20.568.518	0,32%	5.235.127	0,08%
Totale attivo	6.346.481.236	100%	6.470.790.027	100%

ATTIVO	2014	2013	Sistema Fondazioni al 31/12/2013 (*)	Fondazioni grandi al 31/12/2013 (*)
	%	%	%	%
Immobilizzazioni materiali e immateriali	0,66%	0,60%	4,00%	3,10%
Attività finanziarie	98,87%	99,20%	91,90%	94,10%
partecipazioni nella conferitaria	52,72%	52,87%	37,40%	40,50%
altre partecipazioni	3,82%	3,35%	971,90%	11,10%
strumenti finanziari	42,33%	42,98%	42,90%	42,50%
Crediti, ratei e risconti attivi	0,35%	0,08%	0,70%	0,60%
Disponibilità liquide	0,13%	0,13%	3,10%	2,10%
Altre attività	0,00%	0,00%	0,30%	0,10%
Totale attivo	100%	100%	100%	100%

(*) Fonte Acri - "Diciannovesimo rapporto sulle Fondazioni di origine bancaria"

Analisi della composizione del passivo di stato patrimoniale

PASSIVO	2014		2013	
	€	%	€	%
Patrimonio netto	5.739.774.670	90,44%	5.664.619.979	87,54%
Debiti per erogazioni	202.158.281	3,19%	221.255.097	3,42%
di cui:				
erogazioni deliberate	186.311.731	2,94%	203.516.067	3,15%
fondo per il volontariato	15.846.550	0,25%	17.739.030	0,27%
fondo per interventi straordinari	-	0,00%	-	0,00%
Fondi per l'attività d'istituto	346.098.924	5,45%	322.436.978	4,99%
Altri fondi, altre passività, altri debiti, ratei e risconti passivi	58.449.361	0,92%	262.477.973	4,06%
Totale passivo	6.346.481.236	100%	6.470.790.027	100%

PASSIVO	2014	2013	Sistema Fondazioni al 31/12/2013 (*)	Fondazioni grandi al 31/12/2013 (*)
	%	%	%	%
Patrimonio netto	90,41%	87,53%	82,90%	82,90%
Fondi per l'attività d'istituto	5,45%	4,98%	7,90%	7,60%
Fondi per rischi e oneri	0,17%	0,08%	1,00%	1,10%
Erogazioni deliberate da liquidare	2,93%	3,15%	3,80%	4,30%
Fondo per il volontariato L. 266/91	0,25%	0,27%	0,20%	0,20%
Altre passività	0,79%	3,97%	4,10%	3,90%
Totale passivo	100%	100%	100%	100%

(*) Fonte Acri - "Diciannovesimo rapporto sulle Fondazioni di origine bancaria"

Analisi della composizione del conto economico

	2014		2013	
	€	% su (A)	€	% su (A)
Totale proventi (A)	272.187.145	100,00%	199.649.305	100,00%
Oneri operatività corrente	18.924.113	6,95%	19.645.556	9,84%
Oneri straordinari	6.197.153	2,28%	1.620.024	0,81%
Imposte	7.882.426	2,90%	2.394.500	1,20%
Avanzo dell'esercizio (B)	239.183.453	87,87%	175.989.225	88,15%
Destinazione dell'avanzo dell'esercizio:		% su (B)		% su (B)
Copertura disavanzi pregressi	-	-	-	-
Accantonamenti al patrimonio	75.154.691	31,42%	42.956.286	24,41%
di cui:				
alla riserva obbligatoria	47.836.691	20,00%	35.197.845	20,00%
alla riserva per l'integrità del patrimonio	27.318.000	11,42%	7.758.441	4,41%
Attività istituzionale	164.028.762	68,58%	133.032.939	75,59%
di cui:				
erogazioni deliberate su risorse esercizio corrente	125.992.642	52,68%	123.940.794	70,43%
accantonamento al volontariato	6.378.225	2,67%	4.693.046	2,67%
acc.to ai fondi per l'attività d'istituto	31.657.895	13,24%	4.399.099	2,50%
acc.to al fondo di stabilizzazione delle erogazioni	-	0,00%	-	0,00%
Avanzo residuo	-	0,0%	-	0,0%

	2014	2013	Sistema Fondazioni al 31/12/2013 (*)	Fondazioni grandi al 31/12/2013 (*)
	%	%	%	%
Totale proventi (A)	100,00%	100,00%	100,00%	100,00%
Oneri operatività corrente	6,95%	9,84%	20,90%	18,10%
Oneri straordinari	2,28%	0,81%	2,40%	0,30%
Imposte	2,90%	1,20%	2,80%	2,70%
Avanzo dell'esercizio (B)	87,87%	88,15%	73,90%	78,90%
Destinazione dell'avanzo dell'esercizio:	% su (B)	% su (B)	% su (B)	% su (B)
Copertura disavanzi pregressi	-	-	1,60%	1,50%
Accantonamenti al patrimonio	31,42%	24,41%	29,40%	28,30%
di cui:				
alla riserva obbligatoria	20,00%	20,00%	21,40%	20,00%
alla riserva per l'integrità del patrimonio	11,42%	4,41%	8,00%	8,30%
Attività istituzionale	68,58%	75,59%	76,40%	71,10%
di cui:				
erogazioni deliberate su risorse esercizio corrente	52,68%	70,43%	36,90%	36,10%
accantonamento al volontariato	2,67%	2,67%	2,90%	2,70%
acc.to ai fondi per l'attività d'istituto	13,24%	2,50%	36,60%	32,30%
Avanzo residuo	0,0%	0,0%	-7,4%	-0,9%

ANALISI COMPARATIVA

Il confronto con il Documento programmatico previsionale 2014

Nel mese di maggio 2014 gli investimenti in essere nei fondi tradizionali che compongono il portafoglio diversificato della Compagnia sono stati accentrati in un fondo di fondi. Tale operazione ha determinato un impatto sul conto economico per la realizzazione di plusvalenze/minusvalenze derivanti dalla movimentazione di tali *assets*.

PROVENTI ORDINARI	+ 85,0 milioni di euro (+ 45,49%)
-------------------	-----------------------------------

Nel documento programmatico previsionale per l'esercizio 2014 – approvato nel mese di ottobre 2013 – si era data evidenza ai proventi derivanti dai mandati di gestione affidati alla Fondaco SGR S.p.A. e relativi alla gestione patrimoniale diversificata e ai mandati di “gestione attiva” su azioni Assicurazioni Generali S.p.A. e Intesa Sanpaolo S.p.A., oltre al flusso di dividendi provenienti dalle immobilizzazioni finanziarie. La differenza dei dati a consuntivo, rispetto alle previsioni, risente della sopra indicata operazione di conferimento nel fondo di fondi di parte del portafoglio gestito della Compagnia (proventi netti pari a circa € 120 milioni).

ONERI ORDINARI	- 1,5 milioni di euro (- 7,2%)
----------------	--------------------------------

ONERI ORDINARI (senza interessi passivi)	- 0,9 milioni di euro (- 4,9%)
---	--------------------------------

Dal confronto con il Documento previsionale emerge come stia proseguendo il tentativo di una continua e progressiva riduzione dei costi di funzionamento dell'Ente. I dati a consuntivo dell'esercizio 2014 hanno evidenziato una riduzione rispetto a quelli previsionali, con la sola eccezione degli oneri amministrativi e degli ammortamenti, attribuibili all'inizio di attività della Compagnia di San Paolo Sistema Torino (società consortile in fase di start-up) e al processo di ammortamento degli oneri di ristrutturazione dell'immobile sito in Piazza Bernini n. 5 sostenuti nell'esercizio e in quelli precedenti. Tali sono relativi sia alla parte edile/strutturale, sia alla parte impiantistica.

IMPOSTE	-
---------	---

Nel Documento programmatico previsionale nella voce oneri per imposte si teneva conto della sola Irap e dell'Imu.

Il confronto è stato fatto tenendo conto che l'onere per imposte evidenziato in bilancio e determinato tenendo conto dell'efficacia retroattiva al 2014 dell'incremento dell'imponibile Ires dei dividendi dal 5% al 77,74% previsto dalla legge n. 190/2014 (€ 9,8 milioni) è stato neutralizzato con la previsione di un credito di imposta contenuta nella stessa legge di stabilità.

Il raffronto con il dato a consuntivo è inoltre influenzato dall'utilizzo per esubero di parte del fondo imposte e tasse, dovuto in parte alla fruizione di oneri deducibili nella dichiarazione dei redditi relativa all'esercizio 2013 e in parte alla riduzione di imposte accantonate in esercizi precedenti e relative a proventi derivanti da OICVM tassati direttamente alla fonte con imposta sostitutiva e non in dichiarazione dei redditi.

RISULTATO GESTIONE STRAORDINARIA - 6,0 milioni di euro

La differenza rispetto al Documento programmatico previsionale è relativa allo stanziamento effettuato a fronte del piano di esodo di personale per la copertura degli oneri relativi alla contribuzione figurativa, agli assegni straordinari e al contributo al fondo sanitario integrativo, oltre alle indennità di buonuscita. Su detta differenza incide inoltre l'accantonamento per il ripianamento del disavanzo tecnico della Cassa di previdenza integrativa.

AVANZO DELL'ESERCIZIO + 73,0 milioni di euro (+ 44,0%)

Per effetto delle differenze sopra commentate – con particolare evidenza di quelle relative ai proventi ordinari - l'avanzo dell'esercizio a consuntivo evidenzia un significativo incremento rispetto alle previsioni.

ATTIVITA' ISTITUZIONALE + 7,3 milioni di euro (+ 5,7%)

L'ammontare delle somme destinate all'attività istituzionale – a seguito di riassorbimenti, ridestinazione e utilizzi di risorse derivanti dal precedente esercizio 2013 in attesa di destinazione, risulta superiore alle previsioni. L'incremento non tiene inoltre conto degli stanziamenti dell'esercizio in attesa di destinazione (€ 18,6 milioni) e dell'accantonamento al fondo di stabilizzazione delle erogazioni (€ 9,8 milioni).

CONTO ECONOMICO 2014 - Confronto con Documento programmatico previsionale 2014

Unità di euro

	2014	DPP 2014
1 Risultato delle gestioni patrimoniali individuali	178.835.699	100.900.000
2 Dividendi e proventi assimilati:	77.892.274	86.000.000
a) da società strumentali		
b) da altre immobilizzazioni finanziarie	77.848.611	86.000.000
c) da strumenti finanziari non immobilizzati	43.663	
3 Interessi e proventi assimilati:	47	0
a) da immobilizzazioni finanziarie		
b) da strumenti finanziari non immobilizzati		
c) da crediti e disponibilità liquide	47	-
4 Rivalutazione (svalutazione) netta di strumenti finanziari non immobilizzati	1.258.998	-
5 Risultato della negoziazione di strumenti finanziari non immobilizzati	114.659	
9 Altri proventi:	13.815.644	-
di cui:		
contributi in conto esercizio		
10 Oneri:	18.924.113	20.400.000
a) compensi e rimborsi spese organi statutari	1.314.970	1.400.000
b) per il personale	7.567.436	7.700.000
di cui:		
- per la gestione del patrimonio	412.330	-
c) per consulenti e collaboratori esterni	750.133	900.000
d) per servizi di gestione del patrimonio	3.106.247	4.020.000
e) interessi passivi e altri oneri finanziari	1.611.750	2.200.000
f) commissioni di negoziazione	-	-
g) ammortamenti	878.078	550.000
h) accantonamenti	-	-
i) altri oneri	3.695.499	3.630.000
11 Proventi straordinari	269.824	-
di cui:		
- plusvalenze da alienazioni di immobilizzazioni finanziarie	-	-
12 Oneri straordinari	6.197.153	-
di cui:		
- minusvalenze da alienazioni di immobilizzazioni finanziarie		
13 Imposte	7.882.426	400.000
Avanzo (disavanzo) dell'esercizio	239.183.453	166.100.000

segue ./.

CONTO ECONOMICO 2014 - Confronto con Documento programmatico previsionale 2014

segue ./.

Unità di euro

	2014	DPP 2014
Avanzo (disavanzo) dell'esercizio	239.183.453	166.100.000
14 Accantonamento alla riserva obbligatoria	47.836.691	33.220.000
15 Erogazioni deliberate in corso d'esercizio:	125.992.642	-
a) nei settori rilevanti	125.992.642	-
b) negli altri settori statutari		
16 Accantonamento al fondo per il volontariato	6.378.225	4.429.333
<i>di cui:</i>		
integrazione ex verbale d'Intesa Acri-Volontariato del 25/7/2012		-
17 Accantonamenti ai fondi per l'attività di istituto:	31.657.895	128.398.483
a) al fondo di stabilizzazione delle erogazioni	9.813.114	-
b) ai fondi per le erogazioni nei settori rilevanti	21.352.695	128.000.000
c) ai fondi per le erogazioni negli altri settori statutari	-	-
d) agli altri fondi	492.086	398.483
18 Accantonamento alla riserva per l'integrità del patrimonio	27.318.000	52.184
Avanzo (disavanzo) residuo	-	-

**Calcolo della quota destinata al volontariato per l'esercizio 2014
(punto 9.7 del provvedimento del 19 aprile 2001)**

Avanzo dell'esercizio	239.183.453,84
meno: accantonamento alla riserva obbligatoria	-47.836.690,77
Differenza	<u>191.346.763,07</u>
Importo minimo da destinare ai settori rilevanti 191.346.763,07 :2	-95.673.381,54
Base di computo dell'accantonamento	<u>95.673.381,53</u>
Accantonamento al fondo per il volontariato per l'esercizio 1 / 15 di 95.673.381,53	(a) <u><u>6.378.225,44</u></u>

FONDI PER IL VOLONTARIATO AL 31/12/2014

importi arrotondati all'unità di euro

	TOTALE STANZIAMENTI DAL 1995 AL 2010 (*)	TOTALE UTILIZZI DAL 1995 AL 2010	STANZIAMENTO BILANCIO 2011	UTILIZZI SU STANZIAMENTO ANNO 2011	STANZIAMENTO BILANCIO 2012	UTILIZZI SU STANZIAMENTO ANNO 2012	STANZIAMENTO BILANCIO 2013	UTILIZZI SU STANZIAMENTO ANNO 2013	STANZIAMENTO BILANCIO 2014 (**)	TOTALE
PIEMONTE	52.443.601	52.104.727	2.282.817	2.282.817	2.613.106	2.539.260	2.346.523		3.189.112	5.948.355
VALLE D'AOSTA	1.756.208	1.756.208	231.295	208.869	165.063		137.104			324.593
LIGURIA	9.228.950	9.228.950								0
LOMBARDIA	77.593	77.593								0
VENETO	102.426	102.426								0
LAZIO	77.593	77.593								0
MARCHE	1.732.541	1.732.541								0
UMBRIA	341.020	341.020								0
MOLISE	6.790.698	6.790.698	250.000	250.000	305.392	305.392	351.967			351.967
CAMPANIA	7.587.121	7.587.121	1.000.000		982.874		804.058			2.786.932
BASILICATA	5.340.108	5.340.108	320.340	320.340	299.431	285.491	376.829			390.769
CALABRIA	2.731.210	2.731.210								0
PUGLIA	3.994.552	3.994.552	198.181	198.181	621.295		600.000			1.221.295
SICILIA	6.007.096	6.007.096								0
SARDEGNA	4.992.212	4.992.212	283.001		239.050		76.565			598.616
Da ripartire									3.189.113	3.189.113
Totali	103.202.929	102.864.055	4.565.634	3.260.207	5.226.211	3.130.143	4.693.046	0	6.378.225	14.811.640
Maggiori accantonamenti di natura prudenziale assegnati sulla base degli accordi previsti nel Protocollo d'Intesa del 5 ottobre 2005 (***)	16.908.672	16.908.672	-	-	-	-	-	-	-	0
Totali	120.111.601	119.772.727	4.565.634	3.260.207	5.226.211	3.130.143	4.693.046	0	6.378.225	14.811.640

(*) Gli stanziamenti 2003 e 2004, con eccezione di quelli per la Campania e per la Calabria, sono stati attribuiti - quali conferimenti del volontariato - per la dotazione patrimoniale della Fondazione per il Sud (€ 11.626.883).

(**) Proposta di ripartizione.

(***) Gli accantonamenti di natura prudenziale stanziati con riferimento agli esercizi 2000-2004 sono stati attribuiti alla Fondazione per il Sud (€ 29.395.555).

PROSPETTO DELLE VARIAZIONI NEI CONTI DI PATRIMONIO NETTO

in migliaia di euro

	Fondo di dotazione	Riserva da rivalutazioni e plusvalenze (*)	Riserva di liquidazione società conferitaria (*)	Riserva Obbligatoria	Riserva per l'integrità del patrimonio	Avanzi (disavanzi) portati a nuovo	Avanzo (disavanzo) residuo	TOTALE
Saldo al 31/12/2012	3.042.200	1.186.676	235.358	612.467	544.962	-	-	5.621.663
Accantonamento a Ris. Obbligatoria				35.198				35.198
Accantonamento a Ris. Integrità Patrimoniale					7.759			7.759
Avanzo esercizio 2013						-	-	-
Saldo al 31/12/2013	3.042.200	1.186.676	235.358	647.665	552.721	-	-	5.664.620
Accantonamento a Ris. Obbligatoria				47.837				47.837
Accantonamento a Ris. Integrità Patrimoniale					27.318			27.318
Avanzo esercizio 2014						-	-	-
Saldo 31/12/2014	3.042.200	1.186.676	235.358	695.502	580.039	-	-	5.739.775

(*) Le due voci confluiscono nella voce 1. c) del Passivo "Riserva da rivalutazioni e plusvalenze", che ammonta pertanto a € 1.422.034.096.

Rendiconto finanziario dell'esercizio 2014

A - Disponibilità liquide al 01/01/2014		7.692.797
- disponibilità liquide	7.692.797	
B - Liquidità generata dalla gestione dell'esercizio		127.040.445
1) Avanzo lordo dell'esercizio	-	
2) Accantonamenti e stanziamenti		
- alla riserva obbligatoria	47.836.691	
- alla riserva per l'integrità del patrimonio	27.318.000	
- ai fondi per l'attività d'istituto	31.657.895	
- al fondo per il volontariato (Legge 266/91 e art. 5 Statuto)	6.378.225	
- al fondo ammortamenti immobilizzazioni materiali e immateriali	878.078	
- al fondo ripianamento disavanzo tecnico Cassa di Previdenza	2.380.000	
- al fondo per il trattamento di fine rapporto del personale	35.956	
- al fondo oneri per il personale in esodo	2.800.000	
- debiti per imposte dell'esercizio (Irpeg e Irap)	7.755.600	
3) Utilizzi e riassorbimenti		
- dal fondo oneri diversi per il personale		
- dal fondo per interventi in materia di erogazioni		
- dal fondo oneri imprevisti e straordinari	-	
- dal fondo ripianamento oneri di gestione		
C - Liquidità generata per interventi in materia di erogazioni		125.992.642
1) Oneri per interventi in materia di erogazioni		
- da delibere dell'esercizio a valere sul fondo	125.992.642	
- da stanziamenti ad altri fondi per l'attività d'istituto	-	
D - Liquidità assorbita per interventi in materia di erogazioni		-159.463.632
1) Esborsi per interventi in materia di erogazioni		
- da delibere dell'esercizio a valere sul fondo	-62.139.326	
- da delibere di esercizi precedenti a valere sul fondo	-89.041.601	
- a valere sul fondo per il volontariato	-8.270.705	
- a valere sugli "altri fondi"	-12.000	
E - Liquidità generata dalla variazione degli elementi patrimoniali		141.918.242
1) Fonti di liquidità		
- investimenti in strumenti finanziari non immobilizzati	93.603.716	
- investimenti netti	48.205.884	
- debitori diversi	108.642	
- ratei e risconti attivi	-	
F - Liquidità assorbita dalla variazione degli elementi patrimoniali		-235.788.059
1) Impieghi di liquidità		
- debiti per imposte (Irpeg e Irap)	-5.174.273	
- immobilizzazioni materiali e immateriali	-3.345.858	
- crediti per imposte	-17.386.433	
- creditori diversi	-208.478.472	
- fondo per il trattamento di fine rapporto del personale e fondo oneri diversi per il personale	-823.838	
- ratei e risconti passivi	-579.185	
G - Flusso monetario netto dell'esercizio (B+C+D+E+F)		-300.362
H - Disponibilità liquide al 31/12/14 (A+G)		7.392.435
- disponibilità liquide	7.392.435	

ANDAMENTO DEGLI INTERVENTI ANNI 2005 - 2014 (Migliaia di euro)

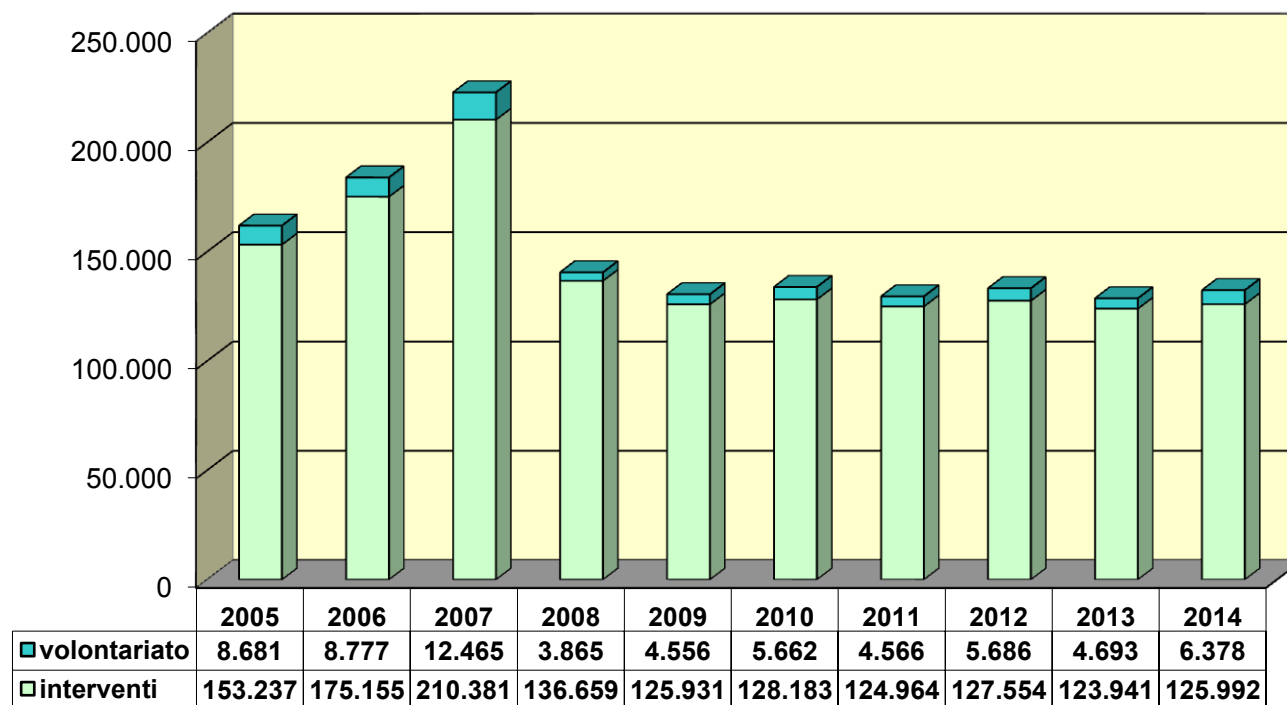

Rapporto 2014.

Gli Organi della Compagnia di San Paolo	pag. 3
Le Commissioni del Consiglio Generale	pag. 5
La struttura	pag. 7
Lettera del Presidente	pag. 9
2014: uno sguardo d'insieme	pag. 11
Ricerca e istruzione superiore	pag. 23
Sanità	pag. 31
Patrimonio storico-artistico	pag. 33
Attività culturali	pag. 37
Politiche sociali	pag. 41
I Programmi intersettoriali	pag. 45
Il nuovo Statuto	pag. 50
La gestione finanziaria	pag. 52

Gli Organi della Compagnia di San Paolo.

Presidente

Luca Remmert

Vice Presidente

Marco Mezzalama

Segretario Generale

Piero Gastaldo

Consiglio Generale

Stefano Ambrosini
Maria Caramelli
Alessandro Cavalli
Fabrizio Cellino
Gianfranco De Martini
Daniela Del Boca
Franca Fagioli
Suor Giuliana Galli
Giorgio Groppo
Ernesto Lavatelli
Isabella Massabò Ricci
Gian Giacomo Migone
Giorgio Palestro
Pietro Rossi
Giulio Sapelli
Marco Staderini
Roberto Testore
Roberto Giovanni Timossi
Daniele Vaccarino
Alessandra Venturini
Adriano Zecchina

Comitato di Gestione

Luca Remmert

Presidente

Marco Mezzalama

Vice Presidente

Amalia Bosia

Alberto Dal Poz

Stefano Delle Piane

Paolo Montalenti

Patrizia Polliotto

Collegio dei Revisori

Sergio Duca

Presidente

Adalberto Giraudo

Revisore effettivo

Fabrizio Morra

Revisore effettivo

Giovanni Ossola

Revisore supplente

Margherita Spaini

Revisore supplente



Panorama di
Torino, città
d'elezione della
Compagnia di
San Paolo.

Le Commissioni del Consiglio Generale.

Commissione ricerca scientifica e tecnologica/sanità

Giorgio Palestro
Coordinatore

Maria Caramelli
Gianfranco De Martini
Franca Fagioli
Adriano Zecchina

Commissione ricerca economica, giuridica, socio-politica, storica e internazionalistica

Gian Giacomo Migone
Coordinatore

Alessandro Cavalli
Daniela Del Boca
Suor Giuliana Galli
Roberto Testore
Alessandra Venturini

Commissione politiche sociali e volontariato

Giorgio Groppo
Coordinatore

Daniela Del Boca
Franca Fagioli
Suor Giuliana Galli
Giorgio Palestro
Marco Staderini

Commissione arte e cultura

Pietro Rossi
Coordinatore

Giorgio Groppo
Isabella Massabò Ricci
Gian Giacomo Migone
Giulio Sapelli
Roberto Giovanni Timossi

Commissione statuto e regolamenti

Stefano Ambrosini
Coordinatore

Fabrizio Cellino
Gianfranco De Martini
Ernesto Lavatelli
Isabella Massabò Ricci
Pietro Rossi

Commissione patrimonio

Ernesto Lavatelli
Coordinatore

Stefano Ambrosini
Fabrizio Cellino
Giulio Sapelli
Roberto Testore
Roberto Giovanni Timossi

Commissione per la valutazione

Adriano Zecchina
Coordinatore

Maria Caramelli
Alessandro Cavalli
Marco Staderini
Daniele Vaccarino
Alessandra Venturini

Ricerca economica,
giuridica, socio-politica, storica
e internazionalistica.

Ricerca scientifica
e tecnologica / Sanità.

Politiche sociali
e volontariato.

Arte e cultura.

Patrimonio.

Statuto e regolamenti.

Per la valutazione.



Le Commissioni
del Consiglio
Generale.

La struttura.

Segretario Generale

Piero Gastaldo

Amministrazione Attività istituzionali

Federica Agnelli
Responsabile

Simona Dicesare
Giuseppe Tabbita
Paola Vigitello

Amministrazione personale

Carla Tosi

Analisi e controllo investimenti

Franco Brovia
Simonetta Francavilla
Tiziana Garesio
Giulia Scagliarini

Area Patrimonio storico-artistico

Rosaria Cigliano
Responsabile

Allegra Alacevich
Laura Fornara
Francesca Gambetta
Chiara Valfrè



Amministrazione e bilancio

Marco Molino
Responsabile

Mariella Campadello
Isabella Lazzara
Fabio Molena
Paolo Salvemini

Area Attività culturali

Maria Cristina Olivetti
Responsabile

Sandra Aloia
Sara Leporati
Arianna Spigolon

Area Politiche sociali

Antonella Ricci
Responsabile

Paola Assom
Matteo Bagnasco
Patrizia Calabrese
Luca Grbac
Daniela Gregnanin
Francesca Repetto
Elisa Saggiorato
Luca Scarpitti
Marzia Sica
Irene Trodella

Area Ricerca economica e giuridica

Mario Gioannini
Responsabile

Andrea Fabris
Cristiana Moretti
Silvia Pirro
Nicolò Russo Perez

Area Sanità e ricerca scientifica

Stefano Scaravelli
Responsabile

Silvia Dorato
Ada Re
Paola Sabbione

Controlli interni e sviluppo organizzativo

Giorgia Valle
Responsabile

Dario Ferrero
Paola Filippini

Organizzazione Aree istituzionali

Massimo Coda Spuetta
Responsabile

Alessandra Rosso

Segreteria degli Organi e supporto legale

Clara Carraro
Responsabile

Stefano Pannier Suffait
Vice Responsabile

Laura Barile
Angela Marrocu
Daniela Palamenghi
Giuseppe Peracchiotti

Segreteria del Segretario Generale

Emanuela Giampaolo
Maria Santoro

**Comunicazione e ufficio stampa**

Filippo Vecchio
Responsabile

Francesca Corsico
Vice Responsabile

Francesca Contini
Giulia Coss
Francesca Guala
Alessandra Rota

Progetto Polo Studi europei

Flavio Brugnoli

Segreteria di Presidenza

Donatella Peiretti

Studi, Archivio Storico e Documentazione

Marco Demarie
Responsabile

Sonia Schellino
Antonella Turato

Lettera del Presidente.

Chi si trova a scrivere in questo inizio di primavera 2015, a Torino, intorno all'anno che è appena trascorso, e necessariamente a quello in cui siamo oggi, si trova preda di un dilemma. O almeno questo capita al Presidente della Compagnia di San Paolo, presentando i risultati del lavoro della Fondazione nel 2014. Cautela e fiducia si mischiano e in parte collidono. La prudenza sullo stato delle cose ha molte ragioni di sussistere: i territori a cui la Compagnia di San Paolo guarda con attenzione primaria sono ancora afflitti da evidenti segni di sofferenza. La scarsità delle opportunità occupazionali, soprattutto per i giovani, non sembra in via di superamento; le "nuove povertà" - sempre meno nuove e sempre più povertà - si fanno sentire, anche se, per fortuna, non siamo di fronte al venir meno del tessuto fondamentale della coesione sociale. I poteri pubblici fanno quel che possono, anche, se pur ancora embrionalmente, nel senso dell'innovazione, ma la necessità di ricostruire equilibri finanziari nei conti pubblici - responsabilità di cui siamo come società debitori nei confronti delle

generazioni future - riduce e talvolta azzerava la possibilità di sostenere impegni tradizionali - nel *welfare*, nella cultura - mentre l'innovazione organizzativa non è facilitata dalle tante inerzie presenti a tutti i livelli nell'Italia di oggi.

Ma c'è solo questo? Probabilmente no, per fortuna. Il nostro sistema italiano è coinvolto nel mutamento delle condizioni macroeconomiche europee e delle politiche monetarie - per una regione esportatrice come il Piemonte il declino del corso dell'euro è una buona notizia. Alcune riforme di sistema sul piano nazionale, inoltre, stanno incominciando a produrre effetti; inoltre si apre la nuova stagione dei fondi europei. Devo anche dare conto di una sensazione, motivata: dall'osservatorio della Compagnia appare piuttosto evidente che la società civile organizzata, il terzo settore, non si sia affatto arresa alla crisi, ma provi ad evolvere cercando strumenti nuovi, oltre che modi nuovi di incanalare antiche motivazioni altruistiche e solidaristiche: penso con interesse a quanto sta venendo fuori, a Torino come altrove, nel campo della *social innovation* - cioè quei modi nuovi di

organizzare e finanziare, tramite imprese sociali o alleanze inedite tra settore pubblico, imprese commerciali e sociali, prestazioni di *welfare* e opportunità di crescita personale. Si esce dal "caritatevole" senza perdere di vista il "solidale": mi sembra una modalità molto interessante, non burocratica, di affrontare questioni che la nostra società e i nostri territori non possono semplicemente dimenticare. Così pure, stiamo entrando in una nuova consapevolezza sul significato della cultura, dei modi di produrla e fruirla, che crediamo promettente per cittadini e territorio: l'innovazione culturale è un altro importante campo d'azione. Se c'è sofferenza, c'è anche "vita in città", come dichiarava un rapporto sulla competitività delle aree metropolitane sostenuto anche dalla Compagnia di San Paolo, e quindi c'è spazio per la fiducia. Senza fiducia una Fondazione come la Compagnia di San Paolo, impegnata a capire quali siano le precondizioni dello sviluppo e porle in essere concretamente, semplicemente non potrebbe operare. È una fiducia in primo luogo nelle persone, nella loro capacità di trasformare i loro ideali, e la loro creatività, in progetti concreti a vantaggio di tutti; ma è una fiducia di fondo anche nei confronti delle Istituzioni, almeno nella misura in cui esse si rivolgono alla Compagnia di San Paolo non soltanto per gestire emergenze (talvolta, siamo pronti a riconoscerlo, è indispensabile), ma soprattutto quando si confrontano con



Il Presidente
della Compagnia
di San Paolo,
Luca Remmert.

la Compagnia alla ricerca di nuove soluzioni, in un quadro di innovazione che prende atto del definitivo venir meno di tante condizioni del passato. La Compagnia non si è sottratta al confronto sul piano delle visioni strategiche e anzi è impegnata in modo continuo e proattivo a sviluppare linee di lavoro di ampio respiro per il territorio. Una certa idea di ricerca scientifica - in cui eccellenza accademica e orientamento allo sviluppo non si oppongono - o l'attenzione verso le generazioni più giovani - i bambini da 0 a 6 anni - sono due esempi concreti.

Così, della stima che la Compagnia sente di ricevere sia dal mondo diffuso e pluralistico della società civile organizzata, sia da quello istituzionale, siamo molto grati e soddisfatti, anche perché sentiamo di essercela conquistata sul campo. Ma proprio per questo ci sentiamo ancor più impegnati in un lavoro che, sia sul versante della gestione patrimoniale, sia su quello della erogazione delle risorse, presenta sfide notevoli. Né ci scoraggiamo quando, come è stato il caso dello scorso anno, un aumento inopinato del carico fiscale sugli Enti non commerciali, e noi

Fondazioni tra loro, ha aumentato più che considerevolmente le nostre tasse nei confronti dello Stato: tasse che, come tutti ben vedono, hanno l'unico effetto di erodere le nostre possibilità di erogazione, specialmente in una Fondazione come la Compagnia che, lo diciamo a ragion veduta, ha già raggiunto livelli di efficienza piuttosto elevati. La fiducia è alla base della nostra pazienza: mi permetto di richiamare un concetto, che mi sembra importante, e che ho espresso nel corso della *Giornata della Compagnia 2015* di fronte a una platea straordinariamente numerosa e qualificata. La Compagnia è portatrice di un "capitale paziente", cioè di una visione e di risorse che sono in grado di astrarsi dalle turbolenze del giorno per giorno per perseguire, e realizzare, finalità di lungo periodo. Se posso dir così, la Compagnia è tra quegli Enti - non molti, oggi, in realtà - che può proporsi di infrastrutturare un territorio per lo sviluppo, renderlo cioè capace di essere più competitivo da un lato, e più coeso dall'altro. Collegare questo sguardo di lungo periodo con una presenza attiva e intelligente sulle questioni del presente è uno degli sforzi principali che la Compagnia, cioè i suoi Organi e il suo staff, sono impegnati tutti i giorni a esplicitare: le pagine che seguono danno conto di come tale impegno è stato interpretato nel corso del 2014; il 2015 è già lanciato sotto i medesimi auspici.

Torino, Aprile 2015

2014: uno sguardo d'insieme.

Il valore complessivo degli stanziamenti effettuati dalla Compagnia di San Paolo nel corso del 2014 è ammontato a

128.498.900,71 euro, per un totale di 806 interventi deliberati sui fondi dell'anno, cui si aggiungono 6.889.832 euro deliberati nel 2014

tramite l'utilizzo di fondi recuperati da stanziamenti di anni precedenti per progetti poi rientrati. Dalla serie storica si nota un trend di risorse crescente nel quinquennio.

Erogazioni per area settoriale 2010-2014 (totale €/000).

	2010	2011	2012	2013	2014
Ricerca e istruzione superiore	44.000	43.844	43.994	41.764	42.839
Patrimonio storico-artistico	18.137	16.683	15.999	15.193	15.980
Attività culturali	14.471	15.123	14.991	14.629	13.932
Sanità	5.354	5.965	3.000	5.000	4.960
Politiche Sociali	40.000	[°] 43.348	49.570	47.355	48.282
Programmi	-	-	-	-	2.506
Totale deliberato su risorse dell'anno	121.962	124.964	127.554	123.941	128.499
Deliberato su risorse di anni precedenti	850	[*] 6.221	-	5.615	6.890
Totale deliberato nell'anno	122.812	131.162	127.554	129.556	135.389
Fondi Speciali per il Volontariato 266/91	5.662	4.566	5.226	4.693	6.378
Protocolli d'intesa / Contributi straordinari	[*] 2.221	-	460	[**] 401	[***] 690

[°] Comprende 2.348 euro assegnati alla Fondazione con il Sud ex accordo ACRI-Volontariato.

[*] Include fondi assegnati alla Fondazione con il Sud di competenza del 2010, oggetto di delibera nel 2011.

[**] Destinazione dello stanziamento 2012 al fondo Iniziative comuni dell'ACRI.

[***] Contributo aggiuntivo rispetto all'accantonamento del quindicesimo dei bilanci 2013 ex intesa Acri-Volontariato del 16.10.2013.

Analisi per settore

Interventi effettuati Importi deliberati

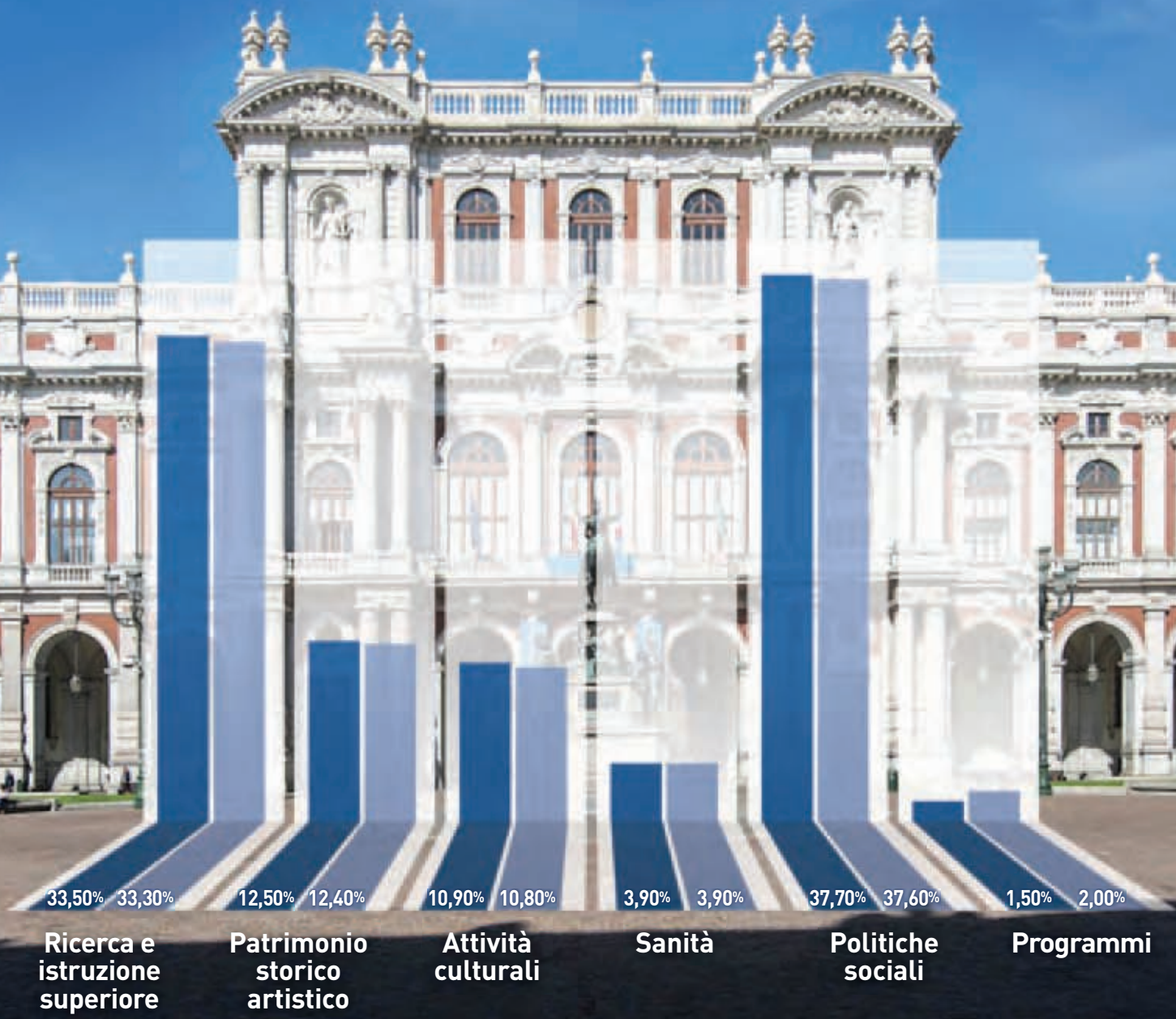

Erogazioni: pagamenti.

Erogazioni a valere sull'anno 2014.	EROGAZIONI A VALERE SU ANNO 2014		DETTAGLIO EROGAZIONI ESERCIZI PRECEDENTI		TOTALE EROGAZIONI ANNO 2014		TOTALE EROGAZIONI ANNO 2013	
	Progetti	Importo	Progetti	Importo	Progetti	Importo	Progetti	Importo
Ricerca e Istruzione Superiore	94	24.773.171,9	167	17.355.540,1	261	42.128.712,0	269	56.621.166,7
Patrimonio storico-artistico	49	8.034.356,6	207	26.147.343,9	256	34.181.700,5	265	24.703.582,6
Attività culturali	107	5.846.750,0	191	9.607.809,2	298	15.454.559,2	327	15.111.913,7
Sanità	1	15.000,0	46	10.173.178,1	47	10.188.178,1	77	7.721.331,6
Politiche sociali	232	23.907.866,4	387	24.651.082,0	619	48.558.948,3	571	53.457.519,2
Programma Torino e le Alpi	13	391.348,7	-	-	13	391.348,7	-	-
Programma Polo del '900	4	49.519,5	1	1.356.647,7	5	1.406.167,2	1	379.833,5
Programma ZeroSei	19	343.562,9	-	-	19	343.562,9	-	-
Totale	519	63.361.576,0	999	89.291.601,0	1.518	152.653.177,0	1.510	157.995.347,3

Il numero dei progetti esposti prescinde dal numero di pagamenti e anni di competenza interessati - a fronte di più pagamenti sulla stessa pratica, il progetto viene sempre conteggiato uguale a 1.

Come leggere i dati.

La rappresentazione dell'attività istituzionale - relativa alle erogazioni e, in generale, a Programmi e progetti - riguarda le risorse budgetarie del 2014. Conseguentemente, i numeri evidenziati nelle tabelle non includono importi recuperati provenienti da budget di anni scorsi, come pure deliberazioni a valere su fondi accantonati sui budget di anni precedenti, a meno di specifica segnalazione.

Degli importi complessivamente deliberati è dato conto nella tabella della pagina precedente. I numeri sono conseguenza delle decisioni effettuate dal Comitato di Gestione, l'Organo della Compagnia cui è statutariamente affidata - tra le altre - la competenza dell'allocazione puntuale delle risorse istituzionali.

Tendenzialmente, le erogazioni concretamente effettuate nel corso dell'anno - cioè i trasferimenti di risorse - sono più numerose: alcuni stanziamenti, infatti, possono avere manifestazione finanziaria nell'anno successivo a quello budgetario, sia per effetto della tipologia dei progetti sia per scadenze e suddivisione in tranches di liquidazione previste per le erogazioni.

Se si prendono in considerazione le risorse effettivamente liquidate, cioè concretamente consegnate ai destinatari nel corso dell'anno, si rileva che la Compagnia ha immesso sul "mercato filantropico" nel 2014 quasi 153 milioni di euro.

Infine, è bene ricordare che non tutti gli stanziamenti corrispondono ad un solo intervento progettuale: il caso dei bandi per esempio, rispetto a cui spesso ad un unico stanziamento d'insieme corrisponde una molteplicità di interventi in anni successivi, ne è un esempio tipico.

Quindi il dato riguardante il numero di interventi (806 nel 2014 contro i 781 dell'anno precedente) è da leggere con cautela e il raffronto di questa grandezza nel corso del tempo non descrive perfettamente la complessità operativa della Compagnia.

Da alcuni anni l'Area delle *Politiche sociali*, che nel 2014 ha assorbito il 38% delle risorse deliberate dalla Compagnia, è quella che ha pesato maggiormente; seguita dall'Area

Ricerca e istruzione superiore con quasi il 33%. Si conferma quindi la volontà politica della Compagnia di contrastare dinamicamente la crisi sociale, investendo contemporaneamente nelle risorse per il futuro. Nella stessa logica devono essere interpretate le politiche di spesa nelle Aree *Patrimonio storico-artistico*, *Attività culturali* e *Sanità*.

Alcune tabelle di dettaglio illustrano l'attività svolta nei diversi campi di lavoro raggruppati per settori tematici.

Analisi delle risorse deliberate per settore di spesa

	INTERVENTI		ANNO PRECEDENTE		IMPORTO DELIBERATO		ANNO PRECEDENTE		DI CUI PLURIENNALI	
	N.	%	N.	%	Euro	%	Euro	%	% N. Progetti	% Importo
Ricerca e istruzione superiore	141	17,5	145	18,6	42.838.900,00	33,34	41.768.805,00	33,7	12,77	18,63
Patrimonio storico-artistico	92	11,0	87	11,1	15.980.000,00	12,44	15.193.172,20	12,3	0,00	0,00
Attività culturali	149	18,0	182	23,3	13.931.950,38	10,84	14.624.252,40	11,8	0,67	0,07
Sanità	7	1,0	15	1,9	4.960.000,00	3,86	5.000.000,00	4,0	14,29	5,04
Politiche sociali	356	44,0	352	45,1	48.281.791,33	37,57	47.354.564,60	38,2	3,65	6,97
Programma Torino e le Alpi	16	2,0	0	0,0	867.000,00	0,67	0,00	0,0	12,50	2,19
Programma Polo del '900	13	2,0	0	0,0	670.000,00	0,52	0,00	0,0	0,00	0,00
Programma ZeroSei	32	4,0	0	0,0	969.259,00	0,75	0,00	0,0	3,13	3,10
Totale	806	100,0	781	100,0	128.498.900,71	100,0	123.940.794,20	100,0	-	-

Taglia degli interventi.

Osservando la taglia degli interventi deliberati nel 2014 si rileva una stabilità nella classe dimensionale rispetto all'anno precedente, salvo un lieve slittamento del numero d'interventi deliberati nella classe

fino a 10.000 euro (20% circa), mentre il peso dei progetti di taglia 10.000 - 50.000 euro rimane assestato un po' oltre il 40%. Come già si deduceva nel 2013, una spiegazione di un peso preponderante dei progetti fino a 50.000 euro può essere ricercata

nella difficoltà degli Enti a trovare cofinanziamenti, in genere richiesti dalla Compagnia per accogliere i progetti: minori risorse pubbliche non possono essere compensate se non con una riduzione dei budget e quindi della dimensione dei progetti.

Stanzamenti per classe dimensionale.

	INTERVENTI		IMPORTO DELIBERATO		INTERVENTI ANNO PRECEDENTE		DELIBERATO ANNO PRECEDENTE	
	N.	%	Euro	%	N.	%	Euro	%
Fino a 10.000,00	169	21,0	1.243.696,3	1,0	132	16,9	951.993,7	0,8
Da 10.000,01 a 50.000,00	329	40,8	9.306.008,9	7,2	342	43,8	10.007.597,7	8,1
Da 50.000,01 a 500.000,00	265	32,9	42.024.625,4	32,7	268	34,3	43.605.829,0	35,2
Da 500.000,01 a 1.000.000,00	18	2,2	13.279.135,0	10,3	23	2,9	16.148.656,9	13,0
Da 1.000.000,01 a 10.000.000,00	24	3,0	52.185.435,2	40,6	15	1,9	42.666.717,1	34,4
Oltre i 10.000.000,00	1	0,1	10.460.000,0	8,1	1	0,1	10.560.000,0	8,5
Totale	806	100,0	128.498.900,7	100,0	781	100,0	123.940.794,3	100,0

Analisi delle richieste pervenute/accolte.

	RICHIESTE PERVENUTE		RICHIESTE ACCOLTE		Valore medio pervenute
	Progetti	Importo richiesto	Progetti	Erogazioni deliberate	
Ricerca e istruzione superiore	193	51.074.510,0	141	42.838.900,0	264.635,0
Patrimonio storico-artistico	293	34.657.630,0	92	15.980.000,0	118.285,0
Attività culturali	321	20.034.948,0	149	13.931.950,0	62.414,0
Sanità	53	32.410.157,0	7	4.960.000,0	611.512,0
Politiche sociali	976	91.464.230,0	356	48.281.791,0	93.713,0
Programma Torino e le Alpi	20	929.100,0	16	867.000,0	46.455,0
Programma Polo del '900	17	1.058.732,0	13	670.000,0	62.278,0
Programma ZeroSei	34	818.570,0	32	969.259,0	24.076,0
Totale	1.907	232.447.877,0	806	128.498.901,0	121.892,0

Negative.

	A	B	C	D	E	F	G	H	I	L	M	N	O	P	Q	Totale
Ricerca e istruzione superiore	30	1	1	-	-	-	-	-	1	2	-	-	-	-	12	47
Patrimonio storico-artistico	43	4	-	-	5	-	77	19	-	-	-	-	-	-	7	155
Attività culturali	13	44	2	2	-	2	62	15	-	-	-	-	-	-	11	151
Sanità	21	-	-	2	-	-	-	-	-	-	-	-	-	-	-	23
Politiche sociali	38	32	-	-	1	2	273	133	-	-	-	-	-	-	13	492
Programma Torino e le Alpi	2	-	-	-	-	-	-	-	-	-	-	-	-	-	-	2
Programma ZeroSei	-	-	-	-	-	-	2	-	-	-	-	-	-	-	-	2
Totale	147	81	3	4	6	4	414	167	1	2	-	-	-	-	43	872

Legenda

A	Intervento non prioritario
B	Incoerenza con Linee Programmatiche
C	Mancanza di requisiti soggettivi
D	Richiesta non accolta in relazione alle convenzioni in vigore con gli Atenei
E	Richiesta riconducibile a specifico bando
F	Incoerenza con i requisiti di carattere oggettivo con la presentazione delle proposte
G	Respinta dopo valutazione comparativa (bando)

H	Richiesta non accolta per mancanza dei requisiti selezione di bando
I	Richiesta respinta dal Comitato di Gestione
L	Procedura di referaggio specialistico esterno con esito negativo
M	Non pervenuta la documentazione richiesta
N	L'Ente proponente non ha acquisito sufficienti cofinanziamenti
O	Non risulta completo l'intervento precedente
P	Rapporto in sospenso con l'Ente per la sua situazione critica e debitoria
Q	Richiesta presentata con modalità non ammissibili

Richieste approvate.

Viene confermato il dato secondo il quale la Compagnia continua ad accogliere circa la metà delle richieste pervenute, senza

contrarre le risorse complessive. La principale motivazione di un diniego consiste nell'insufficiente

valutazione comparativa della richiesta all'interno di un bando o la mancata coerenza dell'iniziativa proposta con le Linee Programmatiche della Compagnia.

Analisi delle richieste pervenute/accolte per tipologia di intervento.

	PROGETTI		EROGAZIONI DELIBERATE		PROGETTI ANNO PRECEDENTE		EROGAZIONI DELIBERATE ANNO PRECEDENTE	
	N.	%	Euro	%	N.	%	Euro	%
Grant making	409	50,7	34.775.712,1	27,1	436	55,8	33.903.035,8	27,4
Sostegni attività istituzionale	60	7,4	7.777.000,0	6,1	70	9,0	8.464.000,0	6,8
Enti partecipati, quote associative	33	4,1	13.070.809,6	10,2	34	4,4	13.063.641,1	10,5
Enti strumentali	11	1,4	31.003.900,0	24,1	9	1,2	29.950.000,0	24,2
Bandi	123	15,3	8.883.000,0	6,9	124	15,9	6.135.000,0	4,9
Convenzioni	56	6,9	19.876.000,0	15,5	56	7,2	19.927.500,0	16,1
Progetti integrati, attività operative	51	6,3	10.006.220,0	7,8	51	6,5	11.897.617,4	9,6
Programmi	63	7,8	3.106.259,0	2,4	1	0,1	600.000,0	0,5
Totale	806	100,0	128.498.900,7	100,0	781	100,0	123.940.794,3	100,0

Tipologia di intervento. Un'analisi della destinazione delle risorse deliberate per tipologia d'intervento conferma che oltre il 27% delle risorse sono dedicate ad attività di *grant making* rivolto a progettualità spontanea, ovvero il sostegno a progetti presentati prevalentemente da Enti del privato sociale, valutati meritevoli di contributo dal Comitato di Gestione, e accompagnati nella realizzazione dallo staff della Compagnia. Nel bilancio della Compagnia, come nelle sue strategie, è sempre importante il peso degli Enti strumentali, realtà operative specializzate dotate di autonoma personalità giuridica e capacità gestionale e legate alla Compagnia

non solo quale fondatore e principale finanziatore (e in qualche caso esclusivo) ma anche per quanto attiene la definizione della loro *governance* e delle linee di indirizzo strategico. I contributi per il sostegno istituzionale di tali Enti – che hanno la forma giuridica di Fondazioni o Associazioni riconosciute – e che ammonta a circa 31 milioni di euro nel 2014, sono inclusi nelle erogazioni generali e pesano per circa il 24% del deliberato. Oltre al sostegno istituzionale può accadere che vengano assegnati contributi aggiuntivi nel corso dell'anno

qualora gli Enti strumentali si facciano carico dello sviluppo di attività progettuali aggiuntive, specie se ciò accade su richiesta della Compagnia. Ufficio Pio (www.ufficiopio.it) e Fondazione per la Scuola (www.fondazione scuola.it) rappresentano istituzioni generate storicamente dalla Compagnia (entrambe fondate alla fine del '500) mentre la Fondazione 1563 per l'Arte e la Cultura (www.fondazione1563.it) è il risultato della riprogettazione della Fondazione per l'Arte. Gli altri Enti, Associazioni o Fondazioni costituite dalla seconda metà degli anni '90 in poi, sono organizzazioni orientate alla ricerca scientifica avanzata fondate dalla Compagnia vuoi con l'Università, vuoi con il Politecnico di Torino (Istituto Mario Boella:



www.ismb.it; Collegio Carlo Alberto: www.carloalberto.org; SiTI: www.siti.polito.it; Fondazione Hugef: www.hugef-torino.org.
Al terzo posto nell'ordine dell'entità di risorse deliberate (15% del deliberato) troviamo le Convenzioni. Si tratta di accordi pluriennali con Università o Enti pubblici con i quali la Compagnia definisce obiettivi congiunti – e del tutto coerenti con la missione statutaria dei contraenti – fornendo sostegno economico finalizzato in un rapporto costruttivo di partnership.

Le altre modalità di erogazione sono il sostegno all'attività istituzionale (laddove fa premio la meritevolezza del complesso delle iniziative dell'Ente e non l'eccellenza di un singolo progetto), l'impegno a favore di Enti partecipati o di cui la Compagnia è socio (in questo caso spesso oltre al contributo economico la Compagnia esprime nomine negli Organi di *governance*), le assegnazioni di contributi conseguenti a bandi, e infine una

quota non marginale di Progetti operativi o Programmi che sono ideati, progettati e realizzati con un impegno sostanziale in termini di risorse umane della Compagnia che sceglie di assumere la leadership di un numero limitato ma strategico di iniziative. Nel corso del 2014, con l'avvio dei programmi, è aumentato sensibilmente il peso dell'attività operativa e delle azioni proattive degli uffici della Compagnia, che - se sommiamo le categorie dei Progetti operativi con i Programmi - incidono nell'anno per il 14% circa.

Chi riceve le risorse. La Compagnia può destinare i propri contributi solo a soggetti *non-profit* o pubblici, con esclusione dei privati e degli Enti aventi fini di lucro (esistono altre esclusioni di dettaglio, come i partiti politici o le iniziative di natura proselitistica). I dati confermano, come già evidenziato negli anni scorsi, che le risorse avviate verso il settore del privato sociale, cioè del settore *non-profit*, rappresentano la parte più consistente di quanto erogato. Le molte risorse per le Fondazioni (45% del deliberato) dipendono sia dalla presenza in quella categoria di alcuni Enti strumentali della Compagnia, sia dalla specificità italiana che annovera tra le Fondazioni (non di origine bancaria) una maggioranza di soggetti operativi scarsamente patrimonializzati e numerose istituzioni culturali (musei, fondazioni liriche). Il 6% delle erogazioni a favore di Comuni e l'11% a favore delle Università danno conto dell'impegno con questi Enti in termini di Convenzioni.

Beneficiari per forma giuridica.

	PROGETTI		EROGAZIONI DELIBERATE	
	N.	%	Euro	%
Ministero, Enti periferici	1	0,1	25.000,0	0,0
Regione	3	0,4	57.500,0	0,0
Provincia	1	0,1	30.000,0	0,0
Comune	57	7,1	8.004.669,4	6,2
Comunità montana o collinare	3	0,4	157.000,0	0,1
Consorzio o ass. di Enti locali, Ente parco	10	1,2	2.488.000,0	1,9
Organizzazioni sovranazionali	5	0,6	2.100.000,0	1,6
Camera di commercio o sua associazione	1	0,1	7.000,0	0,0
Ente pubblico di ricerca e trasferimento tecnologico	9	1,1	1.289.500,0	1,0
Istituzione Pubblica di assistenza e beneficenza (IPAB)	4	0,5	115.850,0	0,1
Azienda ospedaliera	8	1,0	2.890.000,0	2,2
Azienda Sanitaria Locale	4	0,5	137.744,4	0,1
Università, Politecnico	35	4,3	14.445.000,0	11,2
Istituto o scuola di ogni ordine e grado non universitario	2	0,2	9.002,1	0,0
Fondazione	141	17,5	57.828.395,7	45,0
Associazione riconosciuta	141	17,5	18.117.759,7	14,1
Associazione non riconosciuta	74	9,2	3.946.985,0	3,1
Associazione di promozione sociale	37	4,6	1.226.000,0	1,0
Organizzazione di volontariato	30	3,7	1.726.250,0	1,3
Consorzio non a fini di lucro	7	0,9	595.351,2	0,5
Comitato	6	0,7	340.000,0	0,3
ONG riconosciuta (ex legge 49/87)	4	0,5	168.000,0	0,1
Altro ente privato non lucrativo e non imprend.	103	12,8	5.923.804,8	4,6
Ente religioso	45	5,6	2.247.275,2	1,7
Impresa sociale	7	0,9	278.000,0	0,2
Cooperativa di solidarietà sociale tipo A	20	2,5	899.000,0	0,7
Cooperativa di solidarietà sociale tipo B	15	1,9	853.000,0	0,7
Cooperativa di solidarietà sociale tipo Mista	16	2,0	1.229.000,0	1,0
Coop. che opera nel settore dello spett., dell'inf	3	0,4	60.000,0	0,0
Progetti Operativi (CSPTO)	14	1,7	1.303.813,3	1,0
Totale	806	100,0	128.498.900,7	100,0

N.B. La ripartizione coincide con l'elenco delle forme giuridiche presenti nel sistema di "Richieste online" e attribuitasi dai richiedenti del contributo medesimi durante il processo di presentazione delle domande, più il gruppo dei progetti operativi gestiti direttamente dalla Compagnia.

Analisi per area geografica.

	PROGETTI		IMPORTO RICHIESTO 2014		PROGETTI		IMPORTO RICHIESTO 2013		PROGETTI		PRATICHE DELIBERATE 2014		PROGETTI		PRATICHE DELIBERATE 2013	
	N.	%	Euro	%	N.	%	Euro	%	N.	%	Euro	%	N.	%	Euro	%
Torino	832	43,6	146.691.122,9	63,2	706	42,2	171.159.229,5	66,4	469	58,2	96.732.339,0	75,3	445	57,0	91.138.995,0	73,5
Provincia di Torino	307	16,1	26.611.679,3	11,5	257	15,4	23.307.053,2	9,0	94	11,7	11.333.200,0	8,8	95	12,2	11.689.101,3	9,4
Altre Province del Piemonte e Valle d'Aosta	465	24,4	30.582.068,0	13,1	366	21,9	22.432.246,2	8,7	128	15,8	5.469.368,9	4,3	123	15,7	6.119.606,9	4,9
Genova e Provincia	119	6,2	11.458.018,4	4,9	187	11,2	26.758.922,3	10,4	58	7,2	6.681.750,0	5,2	62	7,9	6.677.250,0	5,4
Altre Province della Liguria	39	2,0	2.192.584,6	0,9	43	2,6	1.101.837,3	0,4	8	1,0	383.000,0	0,3	8	1,0	248.000,0	0,2
Altre Regioni del Nord e Centro	101	5,3	5.520.968,3	2,4	70	4,2	3.890.090,4	1,5	31	4,0	1.448.291,4	1,1	27	3,6	1.532.000,0	1,2
Campania e altre Regioni del Sud (*)	38	1,9	7.876.435,8	3,4	37	2,1	7.793.019,6	2,9	13	1,5	5.329.951,5	4,2	12	1,4	5.214.841,1	4,2
Estero - U.E.	3	0,2	155.000,0	0,1	5	0,3	345.000,0	0,1	2	0,2	155.000,0	0,1	6	0,8	365.000,0	0,3
Estero - altri	3	0,2	960.000,0	0,4	3	0,2	906.000,0	0,4	3	0,4	966.000,0	0,8	3	0,4	956.000,0	0,8
Totale	1.907	100,0	232.047.877,2	100,0	1.674	100,0	257.693.398,6	100,0	806	100,0	128.498.900,7	100,0	781	100,0	123.940.794,0	100,0

(*) Contiene l'erogazione alla Fondazione con il Sud che pur avendo sede a Roma eroga esclusivamente a favore delle Regioni meridionali.

N.B. Per richieste pervenute si intendono quelle protocollate nel corso dell'anno mentre le pratiche deliberate sono tutte quelle deliberate nell'anno indipendentemente dall'anno di ricevimento della richiesta.

La geografia della spesa.

Pur non avendo la Compagnia alcun vincolo territoriale statutario obbligatorio per quanto attiene l'attività erogativa, anche nel 2014 si può individuare un bacino di elezione, centrato sul Piemonte e con un fulcro nella Città di Torino e nella sua Provincia (che assorbe circa l'84% del deliberato).

Altre aree storicamente preferenziali sono la Liguria, in particolare la città di Genova, e

Napoli in Campania. Esistono talvolta scostamenti tra la sede dell'Ente beneficiario e la reale ricaduta territoriale del contributo: non v'è da ritenersi tuttavia che ciò sposti in modo marcato i valori, salvo il caso - rilevante - del contributo della Compagnia alla

Fondazione con il Sud che ha sede a Roma (quasi 3 milioni di euro all'anno negli ultimi anni), il cui effetto è in realtà da considerarsi esteso su tutte le regioni del Sud che beneficiano delle attività di detta Fondazione, e come tale riportato nella tabella con l'analisi per area geografica. Gli interventi all'estero, infine, riguardano da un lato l'Europa (reti europee) e dall'altro Paesi del Sud del mondo (cooperazione allo sviluppo).

Rendiconto degli stanziamenti deliberati e delle erogazioni effettuate nel corso dell'esercizio 2014.

Tipologia.	Saldo 1/1/2014	Accantonamenti	Ridestinzioni	Totale incrementi	Utilizzi delibere 2014 (*)	Utilizzi delibere anni precedenti (**)	Ridestinzioni	Totale decrementi	Saldo 31/12/2014
Erogazioni deliberate									
Ricerca	52.156.575,22	42.838.900,00	200.000,00	43.038.900,00	23.550.921,78	17.355.540,07	21.600,00	40.928.061,85	54.267.413,37
Arte	59.596.139,22	15.980.000,00	500.000,00	16.480.000,00	8.034.356,62	26.497.352,91	4.370.157,53	38.901.867,06	37.174.272,16
Beni e attività culturali	14.078.199,41	13.931.950,38	1.150.000,00	15.081.950,38	5.846.750,00	9.607.809,23	60.000,00	15.514.559,23	13.645.590,56
Sanità	30.502.233,04	4.960.000,00	5.000.000,00	5.460.000,00	15.000,00	10.173.178,09	-	10.188.178,09	25.774.054,95
Assistenza	47.182.919,74	48.281.791,33	4.299.290,79	52.581.082,12	23.907.866,37	24.401.081,97	1.150.000,00	49.458.948,34	50.305.053,52
Programmi intersettoriali	-	-	6.936.416,71	6.936.416,71	784.431,10	1.006.638,70	-	1.791.069,80	5.145.346,91
Totale erogazioni deliberate	203.516.066,63	125.992.641,71	13.585.707,50	139.578.349,21	62.139.325,87	89.041.600,97	5.601.757,53	156.782.684,37	186.311.731,47
Fondi per l'attività di Istituto									
Fondo di stabilizzazione delle erogazioni	265.186.885,82	9.813.144,18	-	9.813.144,18	-	-	-	-	275.000.000,00
Fondi per le erogazioni nei settori rilevanti di cui:	8.378.361,65	21.352.695,45	1.771.600,00	23.124.295,45	-	-	9.713.569,26	9.713.569,26	21.789.087,84
Programma Housing	3.418.585,87	-	600.000,00	600.000,00	-	-	2.407.310,08	2.407.310,08	1.611.275,79
Programma Torino e le Alpi	-	435.000,00	535.000,00	970.000,00	-	-	867.000,00	867.000,00	103.000,00
Programma Polo del '900	-	633.000,00	320.000,00	953.000,00	-	-	670.000,00	670.000,00	283.000,00
Programma ZeroSei	-	970.797,00	295.000,00	1.265.797,00	-	-	969.259,18	969.259,18	296.537,82
Riassorbimenti dai Settori da ridestinare	-	-	21.600,00	21.600,00	-	-	-	-	21.600,00
Programmi per gli immobili degli Enti strumentali	550.000,00	-	-	-	-	-	550.000,00	550.000,00	-
Fondo per il Barocco	409.775,78	-	-	-	-	-	250.000,00	250.000,00	159.775,78
Accantonamenti da destinare a favore dei programmi già attivati o di quelli da attivare nell'esercizio 2014	4.000.000,00	19.313.898,45	-	19.313.898,45	-	-	4.000.000,00	4.000.000,00	19.313.898,45
Altri fondi di cui:	48.871.730,20	492.086,29	250.000,00	742.086,29	-	12.000,00	291.980,71	303.980,71	49.309.835,78
Fondo dotazione patrimoniale Fondazione per il Sud (vincolato)	29.395.555,86	-	-	-	-	-	-	-	29.395.555,86
Fondo acquisto opere d'arte (vincolato)	8.598.275,52	-	-	-	-	-	-	-	8.598.275,52
Fondo interventi Piazza Arbarello 8 (vincolato)	10.431.800,00	-	-	-	-	-	-	-	10.431.800,00
Fondo iniziative nel microcredito (vincolato)	-	-	250.000,00	250.000,00	-	-	-	-	250.000,00
Fondo nazionale Iniziative Comuni protocollo d'intesa Acri-Fondazioni	399.098,82	492.086,29	-	492.086,29	-	-	291.980,71	291.980,71	599.204,40
Borse di studio Manerba	47.000,00	-	-	-	-	12.000,00	-	12.000,00	35.000,00
Totale fondi per l'attività di Istituto	322.436.977,67	31.657.895,92	2.021.600,00	33.679.495,92	-	12.000,00	10.005.549,97	10.017.549,97	346.098.923,62
Fondo per il volontariato	14.155.802,10	6.378.225,44	-	6.378.225,44	-	5.722.387,69	-	5.722.387,69	14.811.639,85
Fondi Protocollo d'intesa ACRI/ Volontariato destinati a favore dei Centri di Servizio per il Volontariato	3.583.227,80	-	-	-	-	2.548.317,70	-	2.548.317,70	1.034.910,10
Totale fondo per il volontariato	17.739.029,90	6.378.225,44	-	6.378.225,44	-	8.270.705,39	-	8.270.705,39	15.846.549,95

(*) Le erogazioni effettuate nel 2014 non coincidono con gli stanziamenti effettuati (colonna "Accantonamenti"), in quanto le condizioni per le erogazioni stesse si possono manifestare a distanza di tempo dalla deliberazione. Ciò è ancor più rilevante data l'incidenza degli interventi pluriennali.

(**) Tale utilizzo si verifica con riferimento a erogazioni pluriennali a valere sulla medesima delibera, a erogazioni relative a stanziamenti per programmi deliberati in esercizi precedenti o, più in generale, a interventi per i quali il momento attuativo è successivo rispetto a quello della delibera stessa.



Il Politecnico
di Torino.

L'attività istituzionale 2014:
obiettivi e azioni.

Il lavoro della Compagnia si è collocato nel 2014 nell'alveo del quadro del documento di programmazione pluriennale

2013-2016 e del documento di programmazione annuale. Per descrivere sinteticamente il lavoro delle singole Aree in cui si articola la Compagnia per quanto riguarda l'attività istituzionale, si

è deciso di mettere in relazione gli obiettivi primari di ciascuna e i progetti principali, o le famiglie di progetti, tramite i quali gli obiettivi sono stati perseguiti.

Ricerca e istruzione superiore.

Migliorare l'efficienza e l'integrazione del sistema della Ricerca nelle sue diverse componenti, sostenere l'internazionalizzazione, sostenere selettivamente iniziative di eccellenza, connettere la qualità della formazione terziaria e della Ricerca al sistema sociale e economico, sono stati gli obiettivi che la Compagnia, alla luce

di un piano di lavoro di medio periodo, ha perseguito nel 2014 nei territori di riferimento.

Ricerca scientifica.
L'obiettivo della Compagnia per il 2014 per il sistema della Ricerca scientifica a Torino e in Piemonte è stato quello di

innalzare il livello di competitività e di attrarre una quantità maggiore di risorse,

in termini di fondi competitivi europei e di ricercatori. In tutti gli interventi si sono privilegiati il rapporto tra Ricerca di base e Ricerca applicata e quei progetti che si sono mostrati

Aree tematiche e filoni.	Progetti	%	Importo	%
Scienze naturali e tecnologiche	15	10,6	4.000.000,0	9,3
Diffusione della cultura scientifica e tecnologica	19	13,5	1.192.000,0	2,8
Economia, diritto, società	38	27,0	1.674.128,0	3,9
Il Nord-Ovest	16	11,3	1.348.500,0	3,1
Soggetti e dinamiche dell'integrazione europea e delle relazioni internazionali	11	7,8	2.686.000,0	6,3
Polo ONU a Torino	5	3,5	2.102.000,0	4,9
Educazione/Attività scolastiche	2	1,4	120.372,0	0,3
Sistema universitario	30	21,3	14.512.000,0	33,9
Enti strumentali di Ricerca	5	3,5	15.203.900,0	35,5
Totale	141	100,0	42.838.900,0	100,0



Attività di laboratorio presso l'Università di Napoli.

capaci di dare un apporto concreto allo sviluppo del territorio. Da alcuni anni, la Compagnia ha definito Convenzioni strategiche con l'Università e il Politecnico di Torino, con l'Università del Piemonte Orientale e con l'Università di Napoli Federico II. Gli Atenei, infatti, sono certamente gli elementi cruciali del sistema. Bisogna aiutare gli Atenei a diventare più efficienti e aperti alla dimensione internazionale e alla collaborazione con il territorio e con il sistema produttivo.

Tutte le Convenzioni riguardano progetti a livello dell'intero Ateneo. Fatte salve alcune differenze legate alle esigenze e alle politiche dei singoli Atenei, le aree principali d'intervento sono la Ricerca, la didattica di terzo livello e le infrastrutture. Una novità rilevante, già introdotta nel 2013, è stata il sostegno ai dottorati di Ricerca interateneo: si tratta d'iniziative dall'architettura talvolta complessa, ma che permettono di raggiungere soglie dimensionali e qualità scientifica di livello nazionale

e internazionale. Una seconda novità, contenuta nella Convenzione con l'Università di Torino, è il sostegno a un progetto denominato *Open Access Labs*, schematizzabile in tre fasi: (I) analisi della disponibilità di grandi strumentazioni all'interno dei Dipartimenti e a livello regionale; (II) individuazione di necessità e priorità, anche in confronto con altre Università e (III) acquisizione progressiva di strumentazioni di interesse comune. Attraverso tale progetto si intende razionalizzare, migliorare e rendere

disponibili ai ricercatori accademici, e in futuro anche non accademici, le proprie strutture attraverso un sistema di *cluster* di tipo tematico. ICT e genetica sono i campi nei quali operano l'Istituto Superiore Mario Boella (ISMB) e la Human Genetics Foundation (HuGeF), Enti strumentali della Compagnia istituiti in partenariato con Politecnico e Università di Torino. Nel 2014 l'attività dell'ISMB si è focalizzata su tre obiettivi primari: consolidare

le attività delle aree di Ricerca attraverso l'accorpamento e la focalizzazione delle competenze, continuare a sviluppare i programmi strategici, migliorare e valorizzare i rapporti con gli *stakeholder*, sia internamente sia esternamente all'Istituto.

Nel campo delle *Scienze della vita* si segnala inoltre il sostegno alla Fondazione per gli Studi e le Ricerche sulle Ustioni Simone Teich Alasia e alla Banca della Cute dell'Azienda Ospedaliera Città della Salute presidio CTO per due progetti di ricerca clinica nel campo delle ustioni, di cui le due istituzioni sono centri di eccellenza a livello nazionale per lo studio di nuovi percorsi

terapeutici e soluzioni cliniche per il trattamento dei pazienti che hanno subito gravi ustioni.

Nel corso del 2014 è stato confermato il sostegno agli Enti di Ricerca genovesi,

disciplinato attraverso l'istituzione di un'apposita finestra temporale per la presentazione delle richieste. Questo ha permesso di programmare meglio e svolgere più efficacemente l'attività di valutazione e di selezione delle proposte sperimentando un nuovo modello operativo.

A partire dal 2014, il sostegno agli Enti strumentali diventa il mezzo per la costruzione di piattaforme pubblico private che aiutino gli Atenei partner a essere più competitivi e funzionino come punto di aggregazione per gli altri soggetti del territorio attivi nel campo della Ricerca.



Al fine di favorire tale integrazione,

la Compagnia ha deciso di cofinanziare un progetto strategico quale la creazione di un Centro di Biotecnologie e Medicina Traslazionale,

nell'ambito di un quadro progettuale più ampio e condiviso con la Regione (fondi FESR 2007-2013) e l'Università di Torino, che vedrà la realizzazione di una piattaforma per le *Scienze della vita*. Il nuovo Centro e l'attuale Centro di Biotecnologie andranno a costituire un'unica entità in cui operano i gruppi di ricerca della biomedicina della Città della Salute e della Scienza. Il Polo che si verrà a creare, che vedrà anche la partecipazione di HuGeF, sarà lo strumento dello sviluppo della ricerca biomedica e biotecnologica nella Regione, soprattutto alle luce delle nuove sfide proprie del "sistema sociale salute", quali l'invecchiamento della popolazione e la necessità del contenimento dei costi.



A tale proposito HuGeF ha iniziato a definire un programma di lavoro per trovare una piena integrazione della propria attività all'interno della futura piattaforma.

A questa integrazione, si aggiunge la possibilità di una nuova e in parte diversa funzione di HuGeF che, grazie alle proprie dotazioni tecnologiche, si può qualificare come fornitore di servizi ai gruppi di Ricerca (di base e applicata) presenti in ambito biomedico sul territorio, con conseguenze benefiche dovute a

economie di scala e di scopo.

A questo si aggiunge l'impegno a favore della realizzazione dell'*Energy Center*, centro di eccellenza nel campo della ricerca, della sperimentazione, dell'innovazione e della sostenibilità energetica e ambientale, in accordo con la Regione Piemonte e il Politecnico di Torino. L'ipotesi di creare un *Energy Center* nasce già nel 2008 nell'ambito del Piano Territoriale Integrato *Sostenibilità energetica come fattore di sviluppo: un piano per Torino* (PTI-Energia), dove si delineava la realizzazione di un Centro a sostegno dell'innovazione in campo energetico-ambientale in grado di coniugare ricerca e sviluppo, formazione e *spin-off* verso le imprese e le pubbliche amministrazioni.



L'intento è realizzare un *entry-point* tecnologico attrezzato, flessibile e fortemente orientato alla fornitura di servizi qualificati per le imprese, la pubblica amministrazione e la cittadinanza, al fine di supportare la crescita tramite l'innovazione nel campo energetico-ambientale. Nel campo della Fisica quantistica è stato confermato il sostegno alla Fondazione ISI - Istituto per l'Interscambio Scientifico attraverso il finanziamento per il terzo anno del *Programma S3: Steering Sociotechnical System*, il cui obiettivo è la messa a punto di metodi quantitativi efficaci per lo studio e la predizione di fenomeni sociali globali e del rischio ad essi associato. La divulgazione della cultura scientifica, altro classico tema di

attività della Compagnia, ha visto nel corso del 2014 l'avvio del processo di creazione di un coordinamento delle attività presenti sul territorio torinese e piemontese, capace di raccogliere l'eredità positiva dell'*Euroscience Open Forum* svoltosi a Torino nel 2010 (ESOF2010). L'intento è quello di

concordare una programmazione congiunta da parte degli Enti coinvolti e la co-gestione di alcuni servizi

(amministrazione, ufficio stampa e comunicazione), tramite la costituzione di un *hub* che consenta agli Enti di concertare le risorse sulla realizzazione delle loro attività. In una realtà di Enti attivi e sostenuti dalla Compagnia, fra cui si citano l'Associazione CentroScienza, il Centro Interuniversitario Agorà Scienza, l'Associazione Subalpina Mathesis, a cui si affiancano importanti istituzioni museali di ambito scientifico quali il Museo Regionale di Scienze Naturali, Infini.To con il Planetario e "Xké - Il Laboratorio della curiosità" della Fondazione per la Scuola (Ente strumentale della Compagnia di San Paolo), è necessario individuare un centro di aggregazione anche fisica che per ruoli e importanza istituzionale è stato identificato nell'Accademia delle Scienze. Al di fuori del territorio torinese, la Compagnia ha confermato il sostegno al Festival della Scienza di Genova.

Ricerca economica e giuridica.

Gli Enti strumentali di Ricerca sono pilastro importante della strategia della Compagnia di San Paolo nel sostenere la ricerca scientifica e l'alta formazione. Il Collegio Carlo Alberto (CCA), Centro di ricerca e alta formazione in Economia e nelle Scienze sociali, e SiTI - Istituto Superiore sui Sistemi Territoriali per l'Innovazione, sono stati anche nel 2014 un importante investimento della Compagnia. L'altro significativo strumento sono le Convenzioni con gli Atenei piemontesi, come pure con l'Università Federico II di Napoli, in cui le risorse della Compagnia, definite su una tempistica pluriennale, sono allocate a favore delle diverse attività universitarie secondo specifici meccanismi di condivisione programmatica tra Università e Compagnia.

Per gli Enti strumentali di Ricerca il 2014 è stato il primo anno di un biennio di trasformazione.

Hanno avuto inizio passaggi di natura istituzionale, organizzativa, come pure di estensione della specializzazione settoriale. Sia il Collegio Carlo Alberto sia SiTI hanno visto il rinnovo degli Organi collegiali. Il Carlo Alberto, che ha migliorato la capacità di attrarre fondi competitivi per la ricerca, ha iniziato una traiettoria di migliore

integrazione con l'Università di Torino (Ente cofondatore); la preoccupazione di fornire alla collettività, oltre ad un'alta occasione di formazione e di ricerca di base, anche contributi utili al dibattito sulla ideazione e valutazione del *policy-making*, hanno portato all'apertura di attività specifiche in questo senso. Si tratta, per altro, di un processo in corso.

SiTI, da parte sua, è coinvolto in un'evoluzione che porterà a un'integrazione delle attività centrate su territorio e tecnologia con quelle dell'Istituto Boella, specializzato nelle ICT e nelle loro applicazioni, altro Ente strumentale della Compagnia di San Paolo, entrambi frutto della collaborazione istituzionale con il Politecnico di Torino. Al di fuori degli impegni regolati da Convenzioni con gli Atenei e al sostegno degli Enti strumentali, gli interventi nei diversi filoni di attività sono stati realizzati con l'obiettivo di fondo di contribuire al miglioramento dell'efficienza e all'apertura del sistema locale della Ricerca.



Ogni sistema ha una forte componente inerziale, e il sistema della Ricerca torinese non fa eccezione. Nondimeno, il 2014 ha segnato qualche risultato positivo, permettendo altresì, grazie ai recuperi di efficienza, qualche margine di manovra a favore di nuove iniziative.

Nella ricerca economica, una volta assicurato con il Collegio Carlo Alberto il presidio della “fascia alta”, orientata alla produzione scientifica di standard internazionale e alla competizione per le risorse di ricerca europee come gli ERC, la Compagnia

ha promosso progetti interessanti per il dibattito pubblico e utili per le possibili ricadute sul *policy-making*. S'inquadrano in questo tentativo,

ad esempio, le collaborazioni con il Centro Einaudi di Torino (articolate su assi tematici distinti, come i rapporti sull'evoluzione socio-economica di Torino, Roma e Napoli, e il *secondo welfare*); con il Centro Luca d'Agliano (economia internazionale e dello sviluppo), l'Archivio storico Olivetti di Ivrea, il Centro FIERI dedicato alla sociologia e alla politica dell'immigrazione. Altre istituzioni culturali private come le Fondazioni Einaudi e Firpo, ricevono sostegno dalla Compagnia in quanto biblioteche di ricerca.

Nel campo della *business education*,

i corsi della sede italiana di ESCP-EAP, ospitata a Torino anche grazie alla Compagnia, hanno continuato a ottenere buoni piazzamenti nei *ranking* internazionali.

In campo giuridico, si è puntato sulla valorizzazione degli studi di diritto comparato, una delle specialità dell'accademia torinese, e sulla ricerca all'intersezione fra diritto ed economia. In questo senso è stato pensato il contributo all'ISAIDAT – l'Istituto Subalpino per l'Analisi e l'Insegnamento del Diritto delle Attività Transnazionali - che ospita anche il Laboratorio sui Diritti Fondamentali, la cui attività è concentrata in questi anni sul diritto alla salute.

La Compagnia non ha mancato di sostenere realtà al margine di una definizione propriamente “di ricerca”,

ma non prive di ruolo in quel “dibattito pubblico sul territorio” che confina, se non con la ricerca



stricto sensu scientifica, certo con una lettura *evidence-based* delle problematiche e delle politiche. Tali Enti, tra cui spiccano le agenzie legate al Comune di Torino (come Torino Strategica, Torino Smart City, Urban Center Metropolitan, Fondazione Contrada Torino) hanno una storia anche significativa. Il 2014, tuttavia, ha mostrato come, vuoi per completamento del mandato, vuoi per le generali trasformazioni di contesto, questo tipo di realtà stiano giungendo alla fine di un ciclo. La Compagnia si è impegnata a favorire quei processi che permettono di salvaguardare le funzioni ancora utili al sistema metropolitano, ma che proprio da questa utilità percepita sanno far derivare le condizioni della propria sostenibilità. Anche in questo caso, infatti, si rendono necessari processi di semplificazione, razionalizzazione



e rifocalizzazione. Il 2014 ha visto compiere i primi passi, d'intesa con l'Amministrazione comunale. Oltre all'accordo strategico pluriennale con il *German Marshall Fund*, che rappresenta l'alveo di una pluralità di azioni congiunte dedicate al *policy-making* e ai rapporti transatlantici, l'impegno della Compagnia nel campo della ricerca sulla dimensione europea e internazionale si basa su di una Convenzione pluriennale con lo IAI - Istituto Affari Internazionali di Roma. Entrambi gli accordi sono stati rinnovati per due anni alla fine del 2014.

Fra i temi al centro del sostegno della Compagnia a Enti e progetti nel campo della Ricerca su questioni

europee e internazionali ha assunto importanza crescente, accanto al futuro dell'Unione europea (con il Centro Studi sul Federalismo di Moncalieri) alle relazioni transatlantiche, agli studi globali e di area (con T.wai, l'istituto torinese di affari internazionali), la politica euromediterranea, che è al centro di un progetto denominato *NewMed*, ideato all'interno della Compagnia e lanciato nel 2014.

Sanità.

Spendere in modo coerente con la programmazione regionale, soprattutto al fine di evitare di disperdere sul territorio le limitate risorse a disposizione. Nel corso del 2014 il sistema sanitario regionale ha visto proseguire la razionalizzazione e il riordino organizzativo, funzionale e territoriale previsto dalla riforma approvata dalla Regione Piemonte. Proprio la scarsità di risorse ha obbligato la Compagnia a ridurre i filoni di intervento nel settore Sanità, focalizzando l'attenzione sull'acquisto di apparecchiature per ricerca, diagnosi e cura e sullo sviluppo di nuovi modelli gestionali.

Appropriatezza d'uso delle tecnologie e grado di accessibilità da parte dei cittadini utenti.

Per quanto riguarda l'acquisizione di apparecchiature per ricerca, diagnosi e cura, al fine di consentire una valutazione comparativa delle richieste, una migliore programmazione dell'attività e un'allocazione più efficiente delle risorse a disposizione, la Compagnia ha introdotto da alcuni anni un elemento di novità rispetto al passato, istituendo una scadenza per la presentazione delle domande di contributo da parte delle Aziende Sanitarie piemontesi. La selezione effettuata ha necessariamente portato all'esclusione delle domande relative a ristrutturazioni edilizie o a nuove costruzioni, individuando nel contempo come prioritarie le richieste provenienti dalle Aziende Sanitarie della Città di Torino in grado di produrre una ricaduta rilevante sull'attività ospedaliera di

scala metropolitana.

In tale campo la Compagnia, nel corso del 2014, ha proseguito il proprio sostegno al progetto della Città della Salute - Presidio ospedaliero San Giovanni Battista per la realizzazione di un'area cardiologica interventistica ad alta intensità e specializzazione.

La realizzazione del progetto, attraverso l'unificazione dei reparti di cardiologia universitaria con quelli di cardiologia ospedaliera, permette l'integrazione di diverse competenze medico-chirurgiche in un unico contesto logistico-strutturale e la creazione di un ambiente di lavoro atto a gestire situazioni ad alta complessità, a tutto vantaggio del paziente.

La riduzione della spesa sanitaria passa anche attraverso l'introduzione di nuovi modelli organizzativi e gestionali. In questo campo la Compagnia ha sostenuto iniziative volte sia allo sviluppo di attività in rete, finalizzate

Aree tematiche e filoni.	Progetti	%	Importo	%
Apparecchiature per ricerca, diagnosi e cura in medicina	2	28,6	4.375.942,8	88,2
Nuovi modelli gestionali e organizzativi in Sanità	5	71,4	584.057,2	11,8
Totale	7	100,0	4.960.000,0	100,0



Erogazioni
razionali e mirate
per l'Area Sanità.

a migliorare la fruizione dei servizi, confermando il proprio interesse per le applicazioni delle tecnologie dell'informazione, sia alla realizzazione di modalità organizzative caratterizzate da approcci multidisciplinari, in grado di fornire al paziente una migliore qualità dell'assistenza e una contemporanea razionalizzazione delle risorse, grazie a un più efficiente utilizzo delle professionalità e competenze presenti nelle strutture sanitarie del territorio.

In tale campo la Compagnia ha deliberato un contributo per la creazione, presso l'Azienda ospedaliera Città della Salute - Presidio ospedaliero OIRM/S. Anna, di una struttura residenziale per pazienti pediatrici con patologie oncologiche e con patologie croniche complesse (Hospice).

L'obiettivo dell'iniziativa è migliorare la qualità di vita del paziente e dei suoi familiari e creare un luogo che funga da ponte tra il ricovero ospedaliero e l'assistenza a casa.

La struttura sarà dotata di 6 camere di degenza e sarà un luogo in cui si potranno stabilizzare i sintomi, monitorare i pazienti dopo un cambiamento di terapia e applicare cure palliative.

Patrimonio storico-artistico.

Nel corso del 2014 l'attività dell'Area *Patrimonio storico-artistico* è stata orientata, come consuetudine, dal riconoscimento all'arte e al patrimonio culturale del

ruolo di riserva quasi inesauribile di risorse in grado di generare e migliorare la qualità della vita dei nostri territori.

Il Polo Reale di Torino.

Nel 2014, con l'apertura della Galleria Sabauda negli ambienti restaurati

della Manica Nuova di Palazzo Reale, ha preso forma e consistenza anche amministrativa il cosiddetto Polo Reale, riconosciuto dal Ministero per i Beni e le Attività Culturali e del Turismo tra i venti complessi monumentali più importanti d'Italia. Il Polo Reale riunisce infatti in un unico grande progetto museale Palazzo Reale, i Giardini Reali, La Biblioteca Reale, l'Armeria Reale, la nuova Galleria Sabauda, il Museo Archeologico e Palazzo Chiabrese: un percorso espositivo di circa 3 chilometri che si snoda dai reperti del primo

insediamento romano in Piemonte alle testimonianze dell'unificazione d'Italia. L'impegno della Compagnia prende origine alla fine degli anni '90 con l'avvio del primo Programma a carattere pluriennale e intersettoriale dedicato – attraverso opportuni interventi di restauro, riqualificazione e riorganizzazione – a valorizzare il sistema museale presente nel centro storico di Torino.

In particolare la Compagnia, in accordo con le Istituzioni locali e con gli Organi periferici del Ministero per i Beni e le Attività Culturali, sostenne, anche in termini ideativi, alcuni studi strumentali alla definizione di una mappa delle esigenze e delle opportunità proprie dei luoghi d'arte, di storia e di cultura

Aree tematiche e filoni.	Progetti	%	Importo	%
Patrimonio artistico e monumentale civile	3	3,3	3.020.000,0	18,9
Patrimonio artistico e monumentale religioso	40	43,5	2.011.118,9	12,6
Beni paesaggistici	3	3,3	2.130.000,0	13,3
Valorizzazione del patrimonio culturale e attività espositive	24	26,1	6.363.881,1	39,8
Promozione della creatività artistica e contemporaneità	18	19,6	1.285.000,0	8,0
Enti strumentali	1	1,1	1.150.000,0	7,2
Altri interventi minori	3	3,3	20.000,0	0,1
Totale	92	100,0	15.980.000,0	100,0



Una sala della nuova Galleria Sabauda.

che gravitavano nella cosiddetta “zona di comando”, nella convinzione che la rinascita in termini di qualità, di produttività e di significato civile di questa area fosse in grado di generare benefici effetti anche sul più ampio contesto urbano. Sono seguiti oltre quindici anni di grandi opere, cantieri di restauri, nuovi allestimenti, promossi da una classe dirigente pubblica e privata che ha saputo gestire con coraggio un processo di

trasformazione della città, oneroso da un punto di vista istituzionale e soprattutto gravoso tenuto conto del susseguirsi di complessi e molteplici cantieri e dell’impiego di ingenti risorse economiche e progettuali. Con l’apertura della nuova

Galleria Sabauda e in successione con l’ampliamento degli ambienti della Biblioteca Reale

si è quindi portato a termine l’obiettivo primario del Programma destinato alla nascita di un distretto dei musei

nell’area di comando, che già negli ultimi mesi dell’anno ha mostrato di essere apprezzato da un folto pubblico nazionale e internazionale.



I beni del territorio: un impegno costante per la conservazione.

Gli interventi a sostegno della conservazione del patrimonio architettonico diffuso nel territorio piemontese e ligure sono diventati, nell'ultimo quadriennio, una voce significativa degli impegni della Compagnia, a causa dell'assoluta carenza di risorse messe a disposizione dai soggetti che tradizionalmente provvedevano alla copertura dei costi degli interventi più urgenti.

La conservazione del patrimonio diffuso è a livello nazionale un problema serio, che necessiterebbe di essere affrontato con misure incisive e con il contributo di tutti i soggetti istituzionali coinvolti nell'attività di tutela poiché è impensabile che un singolo Ente, seppur dotato di risorse in termini

economici e di competenze, possa affrontare il tema senza confrontarsi con gli altri soggetti istituzionali. Inoltre, ad accrescere le difficoltà di tipo economico, vi è anche una generalizzata assenza di diffusione di una cultura della manutenzione del patrimonio, intesa come attività volta alla prevenzione degli interventi di restauro e alla programmazione di azioni che evitino di operare in maniera invasiva e finanziariamente consistente sui beni e la loro funzionalità.

La Compagnia si sta muovendo anche in questo ambito,

promuovendo alcune ricerche e iniziative volte a diffondere la buona pratica della manutenzione preventiva

riconoscendone l'importanza all'interno di ogni politica di lungo termine che riguardi il patrimonio architettonico.

Il bando Pittori e Scultori in Piemonte alla metà del Settecento.

Partendo da una ricerca condotta da docenti e dottorandi di Storia dell'Arte del Dipartimento di Studi Storici dell'Università degli Studi di Torino sul tema della scultura in Piemonte alla metà del Settecento, la Compagnia ha emanato il bando *Pittori e Scultori in Piemonte alla metà del Settecento*, dedicato a iniziative di restauro di tali opere. L'obiettivo, che ripete una prima esperienza dedicata alla coeva pittura, è di avviare un rapporto costruttivo e virtuoso tra l'attività didattica e di ricerca in Università e gli interventi di restauro diffusi sul territorio, ricostruendo un quadro più ampio di conoscenza. L'intento della Compagnia è stato di inserire la ricerca storico-artistica all'interno di un sistema complesso, affinché non rappresentasse esclusivamente l'esito di un percorso di studio, ma servisse come strumento per creare nuove opportunità di formazione, per quanto concerne gli studenti, e di valorizzazione, per quanto riguarda le opere studiate.

**la Compagnia si è aperta
a nuove iniziative volte a favorire
la professionalizzazione
di giovani artisti e curatori,**

La soluzione più corretta è sembrata quella di costituire un sistema integrato di azioni. Ciò è possibile esclusivamente se il tema del patrimonio culturale viene affrontato con un approccio interdisciplinare che riconosce nelle diverse competenze necessarie a perseguirne la tutela e valorizzazione una risorsa essenziale: la storia dell'arte, le tecniche del restauro, le materie scientifiche applicate alla conservazione dei beni ma anche la storia della critica d'arte, la museologia e la museografia e naturalmente le materie di ambito economico.

Il bando C.A.P. 10152.

Negli ultimi due decenni l'arte contemporanea è diventata un valore identitario di Torino, un elemento di riconoscibilità internazionale, una caratteristica intrinseca e imprescindibile della città e del Piemonte. La Compagnia ha sostenuto e incoraggiato questa visione strategica rendendo stabile e continuo l'impegno per Istituzioni in fase di crescita o nascenti. Inoltre, senza trascurare l'impegno "di sistema",

offrendo loro opportunità di formazione, scambio e dialogo con le istituzioni museali, con beneficio reciproco. In continuità con l'esperienza del 2011 realizzata attraverso il bando sperimentale *Generazione Creativa*, testimone della nuova attenzione della Compagnia volta a intercettare la vivacità artistica e l'energia creativa del territorio, nel 2014 è stato promosso il bando *C.A.P. 10152* per la realizzazione di una residenza d'artista nella Residenza Temporanea di *social housing* di via Priocca 3 a Torino. L'iniziativa è stata una sperimentazione interdisciplinare sul tema della casa e dell'abitare e ha

risposto a bisogni propri di specifiche situazioni sociali attraverso pratiche artistiche contemporanee che fondono le metodologie della creatività con i principi del coinvolgimento attivo, presupposto dell'azione del *Programma Housing* della Compagnia. Il progetto vincitore del bando è stato "Carte di visite" della fotografa Arianna Arcara, proposto dall'Associazione NOPX di Torino e curato da Roberta Pagani.



Attività culturali.

Nel 2014 non è apparso mutato lo scenario che ha portato diversi Enti culturali del territorio a un punto critico per la loro sopravvivenza. Per quanto da parte degli Enti locali territoriali sia stato fatto uno sforzo di maggiore chiarezza e concretezza, l'ulteriore aggravarsi del quadro economico ha procrastinato i possibili effetti positivi al 2015.

Per i grandi Enti partecipati dalla Compagnia in campo culturale, in specifico la Fondazione Lirica Teatro

Regio di Torino e la Fondazione Teatro Stabile, l'evoluzione della normativa ha determinato la necessità di un aggiornamento degli statuti, che nelle intenzioni del legislatore avrebbe favorito un riordino del settore e facilitato il rapporto con i possibili sostenitori. Se per la Fondazione Lirica l'aggiornamento della *governance* potrà avere effetto visibile a lungo termine, il Teatro Stabile si è già trovato ben

attrezzato ad affrontare la riforma dei meccanismi del F.U.S., che lo ha visto quindi risultare agli inizi del 2015 tra i pochi teatri nazionali del panorama italiano. Più attardato il Museo del Cinema, terzo grande Ente partecipato sul territorio torinese, avinto da criticità legate alla diversificazione delle attività e alle insolite dinamiche interne, nel 2014 ancora alla ricerca di una coerenza gestionale capace di ottimizzare la sua struttura e uscire da una situazione di costante emergenza.

Aree tematiche e filoni.				
	Progetti	%	Importo	%
Musica Teatro Danza	24	16,1	4.503.983,3	32,3
Bandi Performing Arts	73	49,0	4.055.000,0	29,1
Cinema e media visivi	12	8,1	2.058.000,0	14,8
Archivi del passato prossimo	10	6,7	1.019.000,0	7,3
Biblioteche e Promozione della lettura	12	8,1	1.695.000,0	12,2
Studi e formazione Discipline Umanistiche	13	8,7	571.967,1	4,1
Altri interventi minori	5	3,4	29.000,0	0,2
Totale	149	100,0	13.931.950,4	100,0



La sala barocca
del Teatro
Carignano.

La Compagnia ha mantenuto con rigore il suo ruolo di facilitatore sostenendo indagini mirate a soluzioni attuabili

che coniugassero concretamente i talvolta abusati concetti di sostenibilità, qualità ed efficienza. In un contesto

che ha visto nel corso dell'anno cambiamenti normativi importanti ma talvolta contraddittori, durante il quale si sono confermate criticità

economiche ineludibili, è comunque iniziata la ricerca di nuovi percorsi gestionali e programmatici partendo da nuove prospettive. Anche se i risultati del processo di cambiamento saranno visibili - e verificabili - ben oltre l'anno, si è percepito finalmente un mutamento di tendenza.

Essere propositivi in tale situazione, in qualche occasione ha significato per la Compagnia gestire contraddizioni tipiche delle fasi di emergenza, come fronteggiare realisticamente la richiesta di ruoli di supplenza. Se un'ampia parte del budget dell'Area è stata dedicata al sostegno alle attività continuative, sia tramite il bando *Arti Sceniche* sia verso gli Enti partecipati, con modalità che comunque coinvolgessero questi interlocutori nelle logiche di cambiamento promosse dalla Compagnia, per il 2014 vanno segnalati in specifico tre nuovi ambiti particolarmente significativi: lo sviluppo dei progetti selezionati dal bando sperimentale *Generazione Creativa – Scene allo sBando*, le *Linee Guida CinemaPiù* e le *Linee Guida per la rifunzionalizzazione delle Biblioteche decentrate*.

Nato per rispondere alla progettualità di giovani artisti *under 35* che non trovassero spazio adeguato nel bando *Arti Sceniche*, *Scene allo sBando* ha creato un vero percorso per portarle allo scoperto e in evidenza, per fornire supporto, formazione e tutoraggio in modo che i progetti potessero diventare effettivamente produzioni di spettacoli e i loro proponenti acquisissero adeguate competenze progettuali, organizzative e gestionali, oggi necessarie.

Tra i partecipanti si è confermata una forte presenza di giovani, con solide esperienze e buone doti artistiche

ma ancora privi di un proprio consolidato e riconosciuto *track record* artistico. Permettere agli artisti giovani più maturi e preparati di fare il salto e avere gli strumenti per costruire una propria posizione nella scena artistica è stato uno degli obiettivi primari del bando, il cui raggiungimento sarà il più importante banco di prova di questa edizione sperimentale. I nove progetti selezionati nel 2014, che nel 2015 arriveranno alla loro prima *performance*, sono espressione di una creatività dinamica, fluida e priva di barriere, tipica delle realtà alternative dei circuiti giovanili che in tal modo sono emerse anche nella visuale di scenario della Compagnia; le proposte includono varie forme espressive: puntano in alcuni casi sulla sperimentazione della tecnologia nelle arti performative, in altri su inconsuete quanto impegnative modalità di coinvolgimento del pubblico, a partire dall'individuazione partecipata



delle fonti drammaturgiche sino all'interazione diretta con spettatori durante la *performance*. Nelle Linee Programmatiche per il 2014 la Compagnia di San Paolo aveva

**confermato l'interesse
a sostenere l'aggiornamento
tecnologico
dei luoghi di produzione
e aggregazione culturale:**

in questo perimetro si sono inserite le *Linee Guida CinemaPiù*, volte a sostenere l'ammodernamento e la riconversione digitale, resasi ormai necessaria, di sale cinematografiche di enti *non-profit*, dotate di sistemi di proiezione non più utilizzabili. Con questi interventi, la Compagnia ha inteso fare un investimento culturale a ricaduta, si spera, prolungata: un primo passo, ma fondamentale, per evitare la chiusura e favorire la riconversione di piccole sale cinematografiche *non-profit* e decentrate in ambienti culturali polivalenti, in cui alla programmazione filmica può accompagnarsi un più articolato ventaglio di proposte (concerti, produzioni teatrali, convegni



in diretta) a fruizione comunitaria. Appare ovvia la potenzialità e la versatilità di tali interventi nei confronti del *cultural divide* che affligge i territori decentrati o periferici, lontani dai centri cittadini ed esclusi dai circuiti culturali. Dalla stessa politica d'intervento sono nate le *Linee Guida per la rifunzionalizzazione di spazi bibliotecari e lo sviluppo di attività integrate*, dedicate alle biblioteche pubbliche in territori decentrati del Piemonte, che affermano una visione delle biblioteche come

centri di gravitazione culturale e quindi la necessità che evolvano da luoghi tradizionali di conservazione e prestito a spazi in grado di rinnovare e integrare i propri servizi con attività arricchite; attraverso le potenzialità offerte dalle tecnologie e dalla costruzione di sinergie con le realtà culturali attive, i progetti presentati dalle biblioteche devono costruire una nuova fisionomia che le veda come piazze della cultura, dove le "riserve contro l'inverno dello spirito" accumulate vengano valorizzate e ampiamente spartite.

Politiche sociali.

Trasformare la crisi in nuove opportunità.

Nel corso della storia, le grandi crisi come quella in atto hanno sempre attraversato le società seminando, pur nel loro deleterio passaggio, dei germi di rinascita e di rinnovamento. Attraverso l'analisi di tali elementi è possibile individuare un percorso di uscita anche da questa congiuntura negativa, percorso che richiede tuttavia

la capacità di accettare cambiamenti irrevocabili trasformandoli in nuove opportunità.

Tali convinzioni hanno guidato le scelte dell'Area *Politiche sociali*, che ha attuato

un riorientamento delle modalità operative avviato in precedenza ma nel 2014 giunto a una svolta significativa.

L'evoluzione rappresentata dalla Scadenza Unica.

Con l'istituzione dal 2013 di una Scadenza Unica per la presentazione delle domande di contributo è stata sperimentata una modalità di razionalizzazione della raccolta, istruzione e gestione delle richieste che toccano i diversi campi di operatività dell'Area *Politiche sociali*. L'avviso pubblicato nel 2014 ha riguardato quattro ambiti ampiamente comprensivi: Nuove generazioni, Adulti in difficoltà, Lavoro, Socialità e spazio pubblico.

Aree tematiche e filoni.	Progetti	%	Importo	%
Domiciliarità	18	5,1	1.609.500,0	3,3
Sostegno all'età evolutiva	90	25,3	9.148.871,2	18,9
Percorsi di autonomia sociale	182	51,1	20.154.702,0	41,7
Cultura e promozione della filantropia	7	2,0	3.626.218,2	7,5
Spazio pubblico e socialità	35	9,8	1.253.000,0	2,6
Cooperazione allo sviluppo	9	2,5	1.660.000,0	3,4
Enti strumentali	1	0,3	10.710.000,0	22,2
Altri interventi minori	14	3,9	119.500,0	0,2
Totale	356	100,0	48.281.791,3	100,0



Le nuove generazioni: sempre al centro dell'attenzione di Compagnia.

Tale scelta non solo ha consentito un'istruttoria articolata e sistematica e valutazioni comparative ma, attraverso la definizione di tipologie di intervento e criteri di valutazione, ha permesso di dare stimoli e indirizzi in linea con le direzioni di sviluppo organizzativo e

sostenibilità auspicata dalla Compagnia per gli interlocutori.

Una mappa dei bisogni del territorio.

Nella cornice della Scadenza Unica 2014 sono pervenute 522 richieste, prevalentemente dal Piemonte ma

anche dall'area genovese: un numero che riflette la vastità del bisogno del territorio ma che dà anche la misura della responsabilità e della fiducia che il territorio stesso ripone nella Compagnia di San Paolo.

La definizione di ambiti di ampia portata ha permesso di raccogliere preziose informazioni relative ai bisogni delle organizzazioni del Terzo settore, sistematizzate in una panoramica articolata e ricca che è stata base di opportune riflessioni verso un'ulteriore evoluzione dell'attività *grantmaking* per il futuro.

L'analisi delle richieste, che ha portato alla selezione di 139 progetti, ha evidenziato l'opportunità

di sollecitare ulteriormente gli Enti a una valutazione delle prospettive future relativamente alla sostenibilità delle iniziative,

aiutandoli ad aumentare la loro capacità di progettazione integrata e condivisa per creare sinergie e ottimizzare le risorse.

Continuità e consolidamento.

L'evoluzione negli anni del ruolo della Compagnia sul territorio ha permesso lo sviluppo di interventi promossi direttamente su temi trattati in modo innovativo e che nel 2014 hanno visto un ulteriore consolidamento.



Accanto allo specifico Programma *ZeroSei* sulla prima infanzia tra zero a sei anni, è proseguito l'investimento dell'Area sulle nuove generazioni volto a estendere le opportunità di crescita in ambito familiare, scolastico, formativo e di affermazione del protagonismo dei giovani. Questo è avvenuto anche attraverso l'impegno su *YEPP*, strumento a sostegno dell'*empowerment* dei giovani, e su *Nomis*, intervento a sostegno di minori stranieri a rischio di devianza anche attraverso la promozione di un'azione integrata nel campo della giustizia minorile.

Al centro dell'inclusione sociale c'è il tema del lavoro con la prosecuzione di *Reciproca solidarietà e lavoro accessorio*, finalizzato al sostegno al reddito di lavoratori in difficoltà ma con una seconda valenza legata all'opportunità

di realizzare attività qualificanti per il territorio ed eventi per la cittadinanza, dando linfa alle attività sviluppate dalle organizzazioni coinvolte. Per la creazione di reali opportunità lavorative sono pienamente operativi i progetti: *Formazione per la Mobilità Professionale*, la misura della Regione Piemonte *Fondo regionale per il microcredito* e la partecipazione a iniziative per lo sviluppo di imprese sociali nel solco della cosiddetta *social innovation*. Per soddisfare bisogni molto diversi di adulti in difficoltà la Compagnia ha proseguito l'impegno su progetti operativi che vedono come destinatarie persone con disagio mentale (*Il Bandolo*), vittime di reati (*Dafne*), donne vittime di violenza (*Approdo*), persone detenute (*Progetto Libero*).

**Un altro campo di intervento
ha riguardato la rigenerazione urbana
in chiave di valorizzazione
dello spazio pubblico come ambito
di progettazione integrata,**

anche con riferimento al Sestiere della Maddalena a Genova.

Sul fronte della cooperazione internazionale, anche sulla base dei risultati più che soddisfacenti ottenuti dall'iniziativa *Fondazioni4Africa* in Senegal e in Nord Uganda, è stato varato un nuovo programma in Burkina Faso, nell'ambito del quale sono coinvolte 29 Fondazioni italiane e l'ACRI. Mentre nel 2014 si è conclusa la maggior parte dei percorsi di qualificazione professionale di esperti provenienti da Paesi del Sud del Mondo grazie all'Iniziativa *Formazione per lo Sviluppo*, la Compagnia ha continuato a sostenere, in collaborazione con altre Fondazioni italiane, l'ambizioso progetto *Prima le mamme e i bambini*, realizzato dal Cuamm in Uganda, Angola, Etiopia e Tanzania e teso a garantire l'accesso gratuito al parto sicuro e alla cura del neonato in questi quattro Paesi. Al fine di diffondere i risultati ottenuti dopo un anno di operatività dalla Fondazione Opes che favorisce in Paesi africani e/o emergenti lo sviluppo di imprese economicamente sostenibili, capaci di favorire il cambiamento sociale e il processo di emancipazione dalla povertà, la Compagnia ha organizzato a Torino un seminario di presentazione delle prime imprese sostenute da

questo primo veicolo italiano di *impact investment*.

Anche per il 2014 è stato rinnovato il protocollo d'Intesa tra Compagnia di San Paolo, Comune di Torino e Ufficio Pio per lo sviluppo e la qualificazione delle azioni di *welfare*, che inquadra la collaborazione istituzionale attiva a sostegno di programmi nell'ambito delle politiche sociali, educative, del lavoro, della rigenerazione urbana, dello spazio pubblico e dell'integrazione, secondo principi di integrazione, affiancamento e sussidiarietà. In più, la sinergia dell'Area *Politiche sociali* con l'Ufficio Pio trova ulteriori importanti terreni di cooperazione in attività incentrate sul contrasto alla fragilità sociale nell'area metropolitana torinese.

Fondazioni di Comunità e promozione della filantropia.

La Compagnia è impegnata fin dal 2006 a sostenere iniziative locali che cerchino di aggregare progettualità e risorse economiche attraverso organizzazioni autonome, principalmente nella forma di Fondazioni di comunità, con particolare riferimento all'area del Nord-Ovest.

Le iniziative già avviate stanno dimostrando grande impegno per le loro comunità di riferimento mentre quelle appena nate cercano di posizionarsi e di trovare spazio e ruolo; sono inoltre in cantiere alcune attività di esplorazione della fattibilità di nuove esperienze su iniziativa di attori locali della società civile organizzata e di alcune comunità piemontesi.

Negli ultimi anni la promozione della filantropia è avvenuta anche tramite la costituzione di fondi filantropici presso Enti già esistenti (principalmente presso l'Ufficio Pio), mentre altre forme di cooperazione tra Compagnia, Enti con vocazione all'intermediazione filantropica e altri tipi di donatori sono in gestazione.

È opportuno ricordare infine che nel 2014 l'Area ha continuato a presidiare le tematiche afferenti alla legge 266 sul volontariato.

La partecipazione alla Fondazione con il Sud, che è parte dell'Accordo ACRI Volontariato che origina dalla legge 266, è una delle modalità principali con le quali la Compagnia esprime attenzione alle regioni meridionali. I rapporti con questa Fondazione, che origina da accordi tra Fondazioni di origine bancaria, Acri e mondo del Terzo settore, sono stati intensificati anche con lo scopo di identificare nuovi terreni di collaborazione.

I Programmi intersettoriali.

ZeroSei, Torino e le Alpi, Polo del '900, Housing.

Dal 2014 la Compagnia ha deciso di sistematizzare il proprio intervento su specifiche tematiche attraverso un crescente utilizzo dello strumento dei Programmi, che inquadrano in una prospettiva temporale predefinita linee d'azione rivolte a temi per natura multi e intersettoriali, riconoscendo la pluridimensionalità quale necessario strumento di lettura degli argomenti affrontati, promuovendo il coinvolgimento di reti multi-attore nelle azioni sostenute, stimolando sperimentazione e innovatività e

replicabilità. Accanto al già esistente *Programma Housing* sono stati quindi lanciati altri tre Programmi: il *Programma ZeroSei*, che promuove azioni a favore dei bambini da zero a sei anni e alle loro famiglie a Torino e in Piemonte, il *Programma Torino e le Alpi*, volto a migliorare con approccio innovativo e multidimensionale le relazioni tra il territorio di Torino e i territori alpini liguri e piemontesi e il *Programma Polo del '900*, che sostiene la realizzazione, negli spazi dei Quartieri Militari Juvanriani a Torino, di un centro culturale che si occuperà di temi dell'attualità a partire dalle molteplici

esperienze maturate dai soggetti che lì avranno sede, depositari di fonti documentarie significative, impegnati nella ricerca e nell'animazione culturale intorno al Novecento. Durante l'anno si è così attuata la progettazione complessiva dei tre nuovi Programmi, che hanno una dimensione triennale e vedono la Compagnia assumere un ruolo fortemente operativo nella definizione e nella realizzazione degli interventi promossi. Al contempo sono state avviate le prime azioni e coinvolte reti di *stakeholders* diversificati.

**Nel Programma ZeroSei,
sono state completate
le fasi iniziali di alcune azioni,**

come l'*Atlante Torino Be.Bi*, la prima mappatura territoriale con georeferenziazione dei servizi e delle offerte per i bambini da 0 a 6 anni nella Città di Torino, e lo Spazio ZeroSei, luogo fisico in Via Milano 20 che propone una serie di attività per bambini da 0 a 6 anni accompagnati dalle famiglie, tra cui laboratori educativi di divulgazione scientifica, artistica e culturale. È stata avviata la progettazione di altre azioni, come: *Porta Palazzo ZeroSei*, in cui è stato definito un primo percorso sui temi del benessere dei bambini, per fornire un supporto alla genitorialità delle



famiglie del territorio e stimolare tra loro reti informali; *Oltre i Campi ZeroSei*, con attività per tutti i bambini di sei comuni della prima cintura torinese (Orbassano, Beinasco,

Piossasco, Volvera, Bruino, Rivalta), per sostenere l'accesso ai servizi dei bambini rom presenti su quei territori e coinvolgere con un ruolo attivo le loro famiglie; *AltroTempo ZeroSei*, in

cui la Compagnia ha promosso, in 18 Comuni della prima cintura torinese, tavoli di progettazione condivisa per stimolare iniziative educative, culturali, artistiche, di prevenzione sanitaria e



Torino e le Alpi

Distribuzione delle erogazioni nel settore per il Programma Torino e le Alpi.

Aree tematiche e filoni.	Progetti	%	Importo	%
Azioni proprie	3	18,8	417.000,0	48,1
Contributi	13	81,3	450.000,0	51,9
Totale	16	100,0	867.000,0	100,0



Polo del '900

Distribuzione delle erogazioni nel settore per il Programma Polo del '900.

Aree tematiche e filoni.	Progetti	%	Importo	%
Azioni proprie	2	15,4	80.000,0	11,9
Contributi	11	84,6	590.000,0	88,1
Totale	13	100,0	670.000,0	100,0



ZeroSei

Distribuzione delle erogazioni nel settore per il Programma Zerosei.

Aree tematiche e filoni.	Progetti	%	Importo	%
Azioni proprie	9	28,1	490.659,0	50,6
Contributi	23	71,9	478.600,0	49,4
Totale	32	100,0	969.259,0	100,0



di coinvolgimento attivo delle famiglie. Altri interventi, già sostenuti in passato, come il *Transatlantic Forum on Inclusive Early Years*, che assicura spazi di riflessione tra *decision makers*, accademici, operatori ed educatori con un focus particolare per i bambini appartenenti a famiglie in varie situazioni di disagio e *Nati per Leggere*, con la Regione Piemonte, per la promozione della lettura fin dai primi anni di età, sono stati ulteriormente consolidati. Altre azioni, come *Orizzonti ZeroSei*, un bando dedicato per interventi integrati e multiattore a favore di bambini di questa fascia d'età, verranno lanciate nel 2015.

Il Programma *Torino e le Alpi* ha definito i propri assi strategici e ha sviluppato, lungo tali direttive, alcune azioni specifiche:

un bando per progetti di ricerca applicata attraverso il quale sono stati sostenuti 20 progetti, con il coinvolgimento di 49 ricercatori impegnati ad analizzare, documentare e rendere fruibili buone pratiche, progetti e modelli innovativi in ambito economico, sociale e sanitario nel territorio piemontese e ligure; sono state impostate le basi per avviare

un'azione di supporto a Enti e Istituzioni locali per favorire l'accesso a strumenti di finanziamento europeo utili per lo sviluppo economico e sociale delle aree montane. In un periodo di progressiva contrazione delle risorse pubbliche, infatti, le fonti di finanziamento europee, in particolare per il mondo alpino e rurale sono le più interessanti e ambite. Intervenire quindi per potenziare le competenze locali e aumentare la capacità attrattiva delle aree alpine viene considerata dalla Compagnia una chiara priorità anche in questo ambito. Scenari politici in evoluzione e ritardi nelle approvazioni dei Piani Operativi Regionali, preliminari alle stesure dei bandi della Regione Piemonte per l'accesso ai fondi europei, hanno però rallentato il maturare di questa azione che potrà espletarsi compiutamente solo nel corso del 2015. Ruolo centrale è stato assegnato alle attività culturali sul mondo alpino: attraverso *grant* e azioni proattive il Programma si è proposto di mostrare le potenzialità innovative e creative dell'ambiente alpino e la sua capacità di essere pienamente contemporaneo, nel suo duplice profilo di contesto ispiratore (gli sguardi sulla montagna) e di luogo di produzione culturale (gli sguardi dalla montagna), ponendo attenzione ai giovani, intesi non solo come beneficiari, ma anche come ideatori, promotori e organizzatori dei progetti.

In tale prospettiva è stato promosso e organizzato il Festival *Torino e le Alpi* che si è svolto dal 12 al 14 settembre 2014 presso il Museo Nazionale della Montagna di Torino e il Forte di Exilles. La comunicazione, quarta azione del Programma, ha infine giocato un ruolo significativo nella diffusione delle informazioni relative al suo svolgimento e ai temi della montagna coerenti con i suoi obiettivi e contenuti, così come è stata riferimento e voce portante per lo sviluppo di una rete di soggetti in grado di lavorare insieme, favorendo scambi sinergici e costruttivi di idee, progetti e conoscenze.

Per il Programma *Polo del '900* il 2014 è stato l'anno dell'avvio progettuale, di organizzazione spaziale e funzionale di massima del centro culturale nel suo complesso

e della definizione degli Enti coinvolti in prima battuta nel trasferimento delle proprie sedi presso i Quartieri Militari Juvarriani di Torino. L'opportunità di dare forma al Polo è stata offerta dal restauro del Palazzo di San Daniele, iniziato nel 2012, il cui progetto esecutivo dell'allestimento è stato affidato direttamente dalla Compagnia in seguito alla realizzazione di uno studio sulle integrazioni e sulla sostenibilità che ha ipotizzato funzioni

e spazi condivisi con una gestione coordinata sulla quale i tre partner progettuali hanno iniziato le opportune verifiche. Infatti, la nascita di tale programma ha costituito il motore per l'approvazione da parte della Giunta comunale dell'impostazione generale del progetto - così come proposto dalla Compagnia - e come risultato di una partnership tra la Fondazione e la Città, confluita successivamente nel *Protocollo per la definizione di una collaborazione attinente la fase di completamente progettuale relativo al Polo del '900*. Contestualmente è iniziato il coinvolgimento fattivo della Regione Piemonte.

Rispetto alle attività abitualmente

sostenute dalla Fondazione nei confronti dei singoli Enti coinvolti nel programma, per il 2014 è stata stabilita una scadenza unica per la presentazione delle richieste. I progetti dovevano essere realizzati in partnership tra gli Istituti e dovevano essere incentrati sui servizi presentati alla cittadinanza nell'autunno 2015. Sono stati sostenuti: l'apertura della nuova Biblioteca e del nuovo Archivio, iniziative di animazione culturale sul tema "Liberazioni" e destinate a studenti, universitari, famiglie e cittadini, la progettazione di un'omonima mostra inaugurale e di relative attività educative, un progetto sugli archivi audiovisivi del Polo del '900 e il programma di percorsi e iniziative *Polo Off*.



Sono infine stati avviati alcuni progetti operativi coordinati direttamente dallo staff della Compagnia, volti alla formazione di tavoli di lavoro che dessero nuovi strumenti e prassi alle organizzazioni culturali coinvolte: il progetto *Archivi e Biblioteche: sistemi informatici di gestione del patrimonio documentario*, il progetto *Comunicazione integrata* e il progetto *Fundraising e progettazione europea*.

Il tema della casa richiama il *Programma Housing*, che nel 2014 ha festeggiato il primo anno di attività della residenza temporanea torinese di Porta Palazzo, che ha ospitato in un anno 136 persone. Nel contempo sono proseguiti i lavori per la seconda residenza torinese in Via San Pio V, nel quartiere di San Salvario.

Oltre ai progetti avviati negli anni precedenti e proseguiti con successo, quali *A casa di zia Jessi*, nel Condominio Solidale di via Gessi e *Stesso Piano*, sono iniziate nuove attività come il progetto sperimentale *Ci Vediamo*, rivolto a persone over 70 attraverso l'individuazione di "sentinelle" (commercianti, medici di base, volontari, amministratori di condominio, operatori assistenziali) che possano svolgere un ruolo "leggero" di monitoraggio e supporto; o progetti che prevedono forme di "restituzione"



come quello di *Coabitazione Giovanile Solidale* rivolto appunto a una utenza giovane, che in cambio di un affitto calmierato in edifici ATC, presta ore di volontariato per migliorare le relazioni tra gli inquilini dello stabile, offre sostegno e accompagnamento alle persone più fragili e presidia la piccola manutenzione delle parti comuni. Nel 2014 sono stati inoltre finanziati 22 nuovi progetti di *social housing* in Piemonte selezionati attraverso lo strumento delle Linee Guida. Il *Fondo Abitare Sostenibile Piemonte* (FASP), alimentato da risorse provenienti dal patrimonio della Compagnia, della Cassa Depositi e Prestiti e di altre otto Fondazioni

piemontesi di origine bancaria, ha dato avvio a nuove iniziative per la realizzazione di unità abitative da locare a canone calmierato (*Vivo al Venti*: riqualificazione dell'immobile acquistato dalla Fondazione Ordine Mauriziano e ubicato a Torino in Via Milano n. 20; Cascina Fossata: riqualificazione dell'omonimo immobile sito a Torino tra Via Sospello e Via Randaccio, acquisito dal Comune di Torino; Tetti Blu: completamento di un complesso residenziale ubicato ad Alba - CN). Nel 2014 la Compagnia ha anche aderito al *Fondo Housing Sociale Liguria* gestito da IDEa FIMIT Sgr e promosso dalla Fondazione Cassa di Risparmio della Spezia.

Il nuovo Statuto.

Una nuova organizzazione operativa.

Il 2014 ha visto giungere a compimento due processi significativi nella vita della Compagnia. Da un lato, il nuovo Statuto della Fondazione ha ricevuto l'approvazione finale da parte dell'Ente di vigilanza, il Ministero dell'Economia e delle Finanze; dall'altro, l'organizzazione delle Aree operative che gestiscono l'attività erogativa della Compagnia sono state in parte ridisegnate.

Il nuovo Statuto è accessibile nella sua

interessa nel sito della Compagnia.

Rispetto al precedente, esso introduce elementi di semplificazione della *governance* e traccia un perimetro del campo d'azione istituzionale della Compagnia non meno ampio ma più flessibile: il riferimento, infatti, è a grandi Aree tematiche quali *Ricerca e istruzione; Arte, Beni e Attività culturali; Sanità; Politiche sociali*. Particolarmente interessante è la dizione *Politiche sociali*, che trova ufficializzazione nello Statuto, sostituendo altre categorie in uso tra

le Fondazioni quali l'assistenza sociale. Nell'espressione trova legittimazione la pratica "modernizzante" che sul tema del sociale caratterizza ormai da anni l'attività della Compagnia.

Le Aree operative rappresentano strumenti per agire con adeguata focalizzazione e sensibilità all'interno delle tematiche sopra dette. A ragione del loro carattere strumentale, esse possono essere soggette a ridefinizioni nel momento in cui appaia chiaro che le problematiche richiedono modalità diverse di approccio. Sono comunque strutture dotate di stabilità pluriennale. Da fine 2014, le Aree operative sono le seguenti:

- *Ricerca e sanità*: dedicata alla ricerca scientifica e alla gestione dei rapporti con Università e istituti di ricerca.
- *Politiche sociali*: dedicata ai programmi di promozione sociale, tutela e servizi alle persone in difficoltà, interventi a favore delle giovani generazioni.
- *Arte, attività e beni culturali*: dedicata alle attività culturali e agli interventi di difesa e valorizzazione del patrimonio storico-artistico e paesaggistico.



linearne
crive Abrate, "11
e attribuiva al San Paolo
edito di diritto pubbl
e piuttosto il
a una sosta
ichè segnare
mazione d
degli
asse

ANNO DI FONDAZIONE 1563

STATUTO ORGANICO

approvato con R.D.L. 16 giugno 1932 - L. n. 732
convertito, con modificazioni, nella legge 29 dicembre 1932 - L. n. 1989

Copia di uno Statuto della Compagnia proveniente dall'Archivio Storico.

- *Innovazione culturale*: dedicata alle nuove espressioni della creatività culturale come pure ai rapporti tra scienza e società.
- *Filantropia e territorio*: dedicata alla filantropia diffusa e alle condizioni abilitanti l'innovazione sociale.
Una articolata descrizione del raggio di

operatività delle Aree è a disposizione sul sito della Compagnia.
Alle Aree si affiancano altri momenti operativi, finalizzati e tendenzialmente temporanei, che prendono il nome, come già detto, di Programmi.

Il modello operativo della Compagnia favorisce la collaborazione orizzontale tra le unità operative: la natura multidimensionale delle problematiche che una Fondazione come la Compagnia affronta e l'intrinseca poliedricità delle sindromi territoriali suggeriscono, e talvolta impongono, approcci integrati.

La gestione finanziaria.

La composizione del portafoglio.

Alla fine del 2014 il valore di mercato complessivo del portafoglio di attività finanziarie detenuto dalla Compagnia di San Paolo ammontava a 6,7 miliardi di euro.

Riguardo alla sua composizione, al 31/12/2014 la partecipazione in Intesa Sanpaolo (considerando sia la partecipazione detenuta direttamente sia quella in gestione) pesava per il 55,4% circa sul totale delle attività finanziarie ed evidenziava un aumento rispetto al 48% circa dell'anno precedente.

La parte "gestita", rappresentata prevalentemente dalla gestione patrimoniale di fondi affidata a Fondaco Sgr S.p.A., costituiva altresì il 40,3% circa del totale. Al suo interno la composizione degli investimenti riflette da una parte le azioni intraprese a seguito della revisione dell'*asset allocation* avvenuta nel 2013 e dall'altra l'avvio, nel mese di maggio 2014, di un Fondo di Fondi che ha accolto gli investimenti in essere della Compagnia nei fondi tradizionali. In particolare, sono confluite nel fondo Fondaco Multi Asset Income la componente *credit* (2,5% del portafoglio totale), la componente obbligazionaria

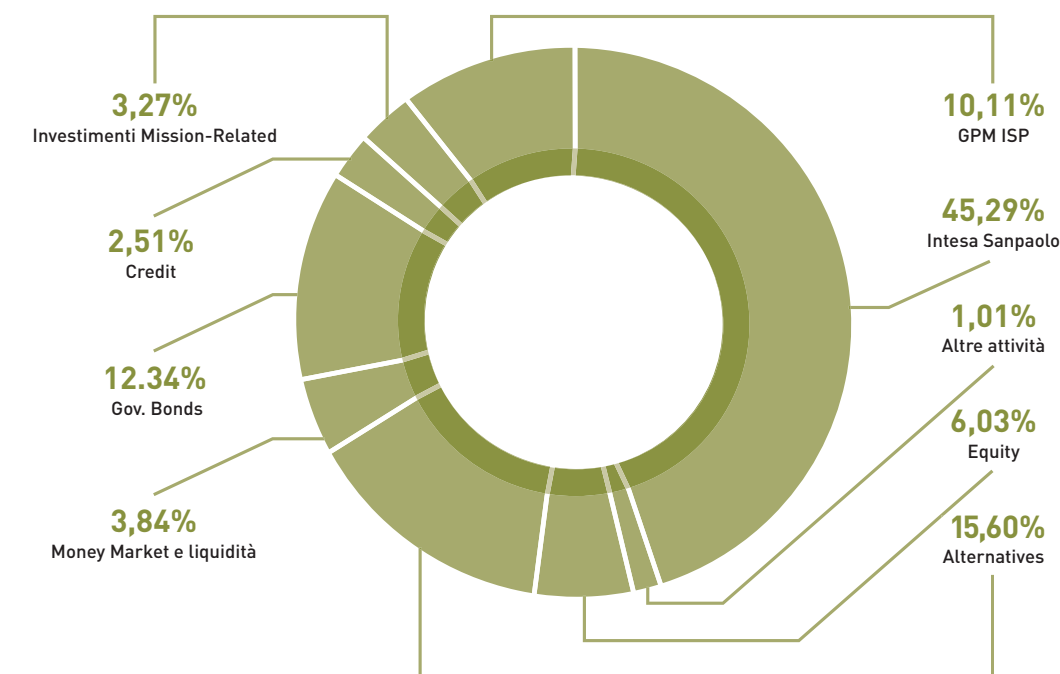

governativa (12,3% del portafoglio totale) e la componente *equity* (6% del portafoglio totale) oltre a una minima parte di *money market* e liquidità. Gli investimenti in attività non tradizionali (componente *alternatives*), il cui peso a fine 2014 è risultato lievemente in diminuzione rispetto all'anno precedente (15,6% circa del totale), evidenziano nella

loro composizione la diversificazione tra *reinsurance*, *commodities*, *currency*, fondi *hedge/absolute return* e ricomprendono altresì gli investimenti di *private equity* e *venture capital* gestiti dal SIF di *private equity* internazionale Fondaco Lux International PE Fund I. Infine, la componente monetaria costituisce circa il 3,8% del portafoglio totale. Completa l'allocazione complessiva il 4,3% circa rappresentato dal portafoglio di investimenti *mission related*, liquidità e altre partecipazioni.

I risultati del 2014.

Nel 2014 i mercati finanziari hanno evidenziato andamenti positivi, in particolare per gli Stati Uniti, mentre in Europa ha pesato la debolezza della ripresa. Nel primo semestre, i mercati azionari hanno beneficiato dell'orientamento accomodante delle banche centrali e del miglioramento della congiuntura economica. Nel secondo semestre l'andamento del mercato europeo è stato influenzato dall'ulteriore indebolimento della ripresa, dai rinnovati timori sulla situazione della Grecia e dalle tensioni geopolitiche legate alla situazione russo-ucraina, mentre negli Stati Uniti i dati macroeconomici hanno confermato il miglioramento della situazione economica del Paese.

L'indice europeo Euro Stoxx 600 ha evidenziato a fine anno una variazione di prezzo del +4% circa e lo S&P500 ha chiuso l'anno con +11,4%. Il settore finanziario - e bancario in particolare - ha chiuso l'anno con una lieve oscillazione negativa, mentre le banche italiane hanno invece evidenziato *performance* decisamente positive (+35% Intesa Sanpaolo, che si confronta con il -2,8% dell'indice azionario europeo del settore bancario europeo Euro Stoxx 600 Banks).

Per quanto riguarda il portafoglio della Compagnia, la partecipazione in Intesa Sanpaolo, grazie all'effetto congiunto

delle due componenti - apprezzamento del titolo e dividendi - ha registrato un *total return* del 38,45%. La gestione patrimoniale di fondi affidata a Fondaco Sgr, grazie al contributo positivo di tutte le *asset class* che la compongono, ha presentato nell'anno un rendimento del +9,82%. Il rendimento complessivo del portafoglio a valori di mercato, dunque, si colloca su livelli ampiamente positivi e pari a +23,2%.

Nel grafico sottostante si riportano le *performance* dell'anno 2014 riferite al portafoglio totale e a ogni sua singola componente.

Da rilevare il livello relativamente basso di volatilità presentato dalla gestione (2,7%). L'effetto combinato dei diversi investimenti ha ricondotto la volatilità complessiva del portafoglio (partecipazioni non strategiche escluse) a un valore pari al 18%, in lieve aumento rispetto al 15% del 2013.

Performance 2014 del portafoglio totale e per tipologia di investimento.

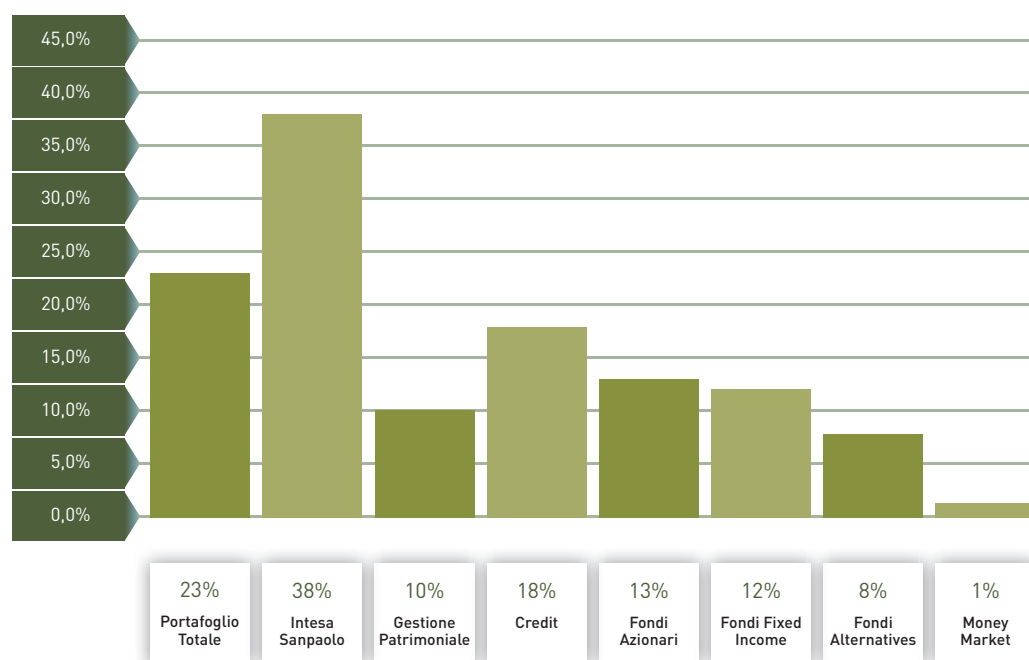

ELENCO ALFABETICO

Richiedente	Deliberato totale
A Buon Diritto Onlus Associazione per le Libertà	40.000,00
A.C.L.I. Liguria Associazioni Cristiane Lavoratori Italiani	30.000,00
A.C.T.I. Associazione Culturale Teatro Indipendente	28.000,00
A.I.T.F. - Associazione Italiana Trapiantati di Fegato Onlus	30.000,00
A.L.P.I.M. - Associazione Ligure per i Minori Progetto Fiducia	145.000,00
A.S.D. Falchera Falklab	10.000,00
A.S.G.I. Associazione per gli Studi Giuridici sull'Immigrazione	21.000,00
A.V.O. - Associazione Volontari Ospedalieri	15.000,00
ACAF Italia, Comunità AutoFinanziate	15.000,00
AFeVA Associazione Familiari Vittime Amianto	20.000,00
AGIT Piemonte Valle d'Aosta Avvocati Giusconsuméristi Italiani	2.000,00
AIDA - Associazione Internazionale di Diritto delle Assicurazioni Sezione Piemonte e Valle d'Aosta	10.000,00
ANAI Associazione Nazionale Archivistica Italiana Sezione - Piemonte e Valle d'Aosta	8.500,00
ANVUR - Agenzia Nazionale di Valutazione del sistema universitario e della ricerca	40.000,00
APPRODO Progetto a favore delle donne vittime di violenza	25.000,00
AREA ONLUS - Associazione Regionale Amici degli Handicappati	172.500,00
ASAI - Associazione di Animazione Interculturale	129.000,00
ASL TO2 - Ospedale San Giovanni Bosco	500.000,00
ASSOCIAZIONE di Promozione Sociale YEPP Langhe	50.000,00
ASVAPP - Associazione per lo Sviluppo della Valutazione e l'Analisi delle Politiche Pubbliche	103.000,00
AZIENDA SANITARIA LOCALE TORINO 2 Ospedale Amedeo di Savoia	165.000,00
Accademia Corale Stefano Tempia Onlus	37.000,00
Accademia Nazionale dei Lincei	20.000,00
Accademia del Ricercare	25.000,00
Accademia delle Scienze di Torino	320.000,00
Accademia di Musica Pinerolo onlus	35.000,00
Agarttha Arte, Associazione Culturale	20.000,00
Agenzia per lo Sviluppo Locale di San Salvario Onlus	55.000,00
Ai.Bi. Associazione Amici dei Bambini	14.000,00
Aiace Torino - Associazione Italiana Amici Cinema d'Essai	35.000,00
Aliseo - Associazione Contro l'Alcolismo Onlus	172.500,00
Andirivieni Società Cooperativa Sociale	35.000,00

Richiedente	Deliberato totale
Anonima Fumetti - Associazione Italiana Professionisti del Fumetto	10.000,00
Archivio Nazionale Cinematografico della Resistenza Onlus	20.000,00
Arciconfraternita San Bonaventura	70.000,00
Arcidiocesi di Torino	10.000,00
Arcidiocesi di Torino - Ufficio per la Pastorale dei Migranti	230.000,00
Arcidiocesi di Torino Vicariato Generale Tesoreria Curia Arcivescovile-Uff.Amm.vo Diocesano	560.000,00
Arcidiocesi di Vercelli	50.000,00
Arciragazzi Liguria	60.000,00
Arteco Associazione Culturale	20.000,00
Articolo 4 Società Cooperativa Sociale	50.000,00
Aspen Institute Italia	10.000,00
Associazione 'Spazi di Campagna Onlus'	65.000,00
Associazione A.I.R. Down	25.000,00
Associazione A.Z.A.S. e Casa Amica	25.000,00
Associazione ART.UR ARTE URbana	24.000,00
Associazione Accademia dei Solinghi	5.000,00
Associazione Accademia di Alta Formazione Artistica e Musicale Lorenzo Perosi - Onlus	25.000,00
Associazione Alessandro Scarlatti	160.000,00
Associazione AlmaTerra Associazione senza scopo di lucro con personalità giuridica	115.000,00
Associazione Amenoblues Onlus	15.000,00
Associazione Amici Biblioteca Nazionale Universitaria di Torino	400.000,00
Associazione Amici del Museo di Antichità di Torino Onlus	18.000,00
Associazione Amici del Roseto della Sorpresa	10.000,00
Associazione Amici dell'Accademia Ligustica di Belle Arti Onlus	5.000,00
Associazione Amici dell'Archivio di Stato di Torino	267.000,00
Associazione Amici della Basilica Mauriziana	6.000,00
Associazione Amici della Musica di Meana	15.000,00
Associazione Amicizia Giovanile	5.000,00
Associazione Antidogma Musica	20.000,00
Associazione Antigone Piemonte Onlus	20.000,00
Associazione ApritiCielo Infini.to Planetario di Torino Museo dell'Astronomia e dello Spazio	100.000,00
Associazione Arcobaleno AIDS	5.000,00
Associazione Arione Onlus	60.000,00
Associazione Arte e Danza Teatro di Torino	95.000,00

Richiedente	Deliberato totale
Associazione ArteGiovane	10.000,00
Associazione Auser Piemonte per l'autogestione dei servizi e la solidarietà	300.000,00
Associazione Banco di Solidarietà Sanitaria Onlus	10.000,00
Associazione Baretto CineteatroBaretto	90.000,00
Associazione Benessere Donna ED Endometriosi Piemonte	8.000,00
Associazione CNOS-FAP Regione Piemonte	15.000,00
Associazione Camerata Ducale	70.000,00
Associazione Cantascuola	75.000,00
Associazione Caos - Officina per lo Spettacolo e l'Arte Contemporanea	40.000,00
Associazione CasaOz Onlus	141.000,00
Associazione Casamorgari Onlus	30.000,00
Associazione Cenacolo Eucaristico della Trasfigurazione Onlus	25.000,00
Associazione Cilla Liguria	15.000,00
Associazione Civita	22.000,00
Associazione Collegium Pro Musica	20.000,00
Associazione Compagnia delle Opere del Piemonte	515.000,00
Associazione Consulta Diocesana per le attività a favore dei minori e delle famiglie, Onlus	30.000,00
Associazione Culturale 'I Musicisti di Santa Pelagia'	30.000,00
Associazione Culturale 'La Nottola di Minerva'	25.000,00
Associazione Culturale ARTU Arti per la Rinascita e la Trasformazione Urbana	18.000,00
Associazione Culturale Artex	22.000,00
Associazione Culturale Cargo Onlus	65.000,00
Associazione Culturale CentroScienza Onlus	320.000,00
Associazione Culturale Collisioni	20.000,00
Associazione Culturale Controluce Teatro d'Ombre	35.000,00
Associazione Culturale Diogene	30.000,00
Associazione Culturale Echo Art	20.000,00
Associazione Culturale Hiroshima Mon Amour	15.000,00
Associazione Culturale IdeAgorà	45.000,00
Associazione Culturale Il Nostro Pianeta	54.000,00
Associazione Culturale Inturin	10.000,00
Associazione Culturale Kaninchen Haus	35.000,00
Associazione Culturale La Casa di Pinocchio c/o Casa Circondariale 'Lorusso e Cutugno'	55.000,00
Associazione Culturale La Finestra sul Lago	15.000,00

Richiedente	Deliberato totale
Associazione Culturale Lunaria Teatro	38.000,00
Associazione Culturale Marcovaldo	100.000,00
Associazione Culturale Mosaico Danza	33.000,00
Associazione Culturale Mythos	47.000,00
Associazione Culturale Parco d'Arte Vivente	110.000,00
Associazione Culturale Piùconzero	70.000,00
Associazione Culturale Rest-Art	15.000,00
Associazione Culturale San Giacomo	15.000,00
Associazione Culturale Sapori Reclusi	45.000,00
Associazione Culturale Sarabanda	15.000,00
Associazione Culturale Teatri di Confine	30.000,00
Associazione Culturale Teatro Necessario Onlus	25.000,00
Associazione Culturale Teatro di Dioniso	55.000,00
Associazione Culturale The Sharing	8.000,00
Associazione Culturale VIEW Conference	185.000,00
Associazione Culturale Valsesia Musica	40.000,00
Associazione Culturale Yoshin Ryu	35.000,00
Associazione Culturale a.titolo	25.000,00
Associazione Culturale e Socioassistenziale il Cammino Onlus	80.000,00
Associazione Culturale la Cabalesta	10.000,00
Associazione Dislivelli	30.000,00
Associazione Documentary in Europe	15.000,00
Associazione Educazione Prevenzione e Salute	3.000,00
Associazione Ensemble Xenia	45.000,00
Associazione Famiglie 'Insieme per...'	10.000,00
Associazione Festival della Scienza	360.000,00
Associazione Festival delle Colline Torinesi	170.000,00
Associazione Formazione 80	25.000,00
Associazione Forte di Bard	150.000,00
Associazione Frantz Fanon	35.000,00
Associazione Ghenos	52.400,00
Associazione Gigi Ghirotti Onlus per la terapia del dolore e le cure palliative	100.000,00
Associazione Giobbe Onlus	92.000,00
Associazione Giochimpara	5.000,00

Richiedente	Deliberato totale
Associazione Giovani Insieme Onlus	25.000,00
Associazione Giovani Musulmani d'Italia - Sezione di Torino	25.000,00
Associazione Giovanile Salesiana per il Territorio AGS	40.000,00
Associazione Globus et Locus	28.651,11
Associazione Gruppo Abele O.N.L.U.S.	505.100,00
Associazione ISPAM onlus Iniziative e studi psicosociali Amelia Monastra	30.000,00
Associazione Idea Valcerrina	45.000,00
Associazione IdeaDonna Onlus	20.000,00
Associazione Il Bandolo Onlus	125.517,36
Associazione Il Campanile Onlus	120.000,00
Associazione Il Ce.Sto ONLUS	20.000,00
Associazione Il Contato del Canavese	100.000,00
Associazione Il Contesto Onlus	5.000,00
Associazione Il Mondo di Joele Onlus	70.000,00
Associazione In Residence Design	30.000,00
Associazione International University College of Turin	250.000,00
Associazione Istituto Superiore Mario Boella sulle Tecnologie dell'Informazione e delle Telecomunicazioni	5.000.000,00
Associazione Italiana Gastroenterologi & Endoscopisti Digestivi Ospedalieri	10.000,00
Associazione Italiana Vittime del Terrorismo e dell'Eversione Contro l'Ordinamento Costituzionale	10.000,00
Associazione L'Isola che c'e' a.s.d.	50.000,00
Associazione La Bottega del Possibile per la promozione della Domiciliarità	110.000,00
Associazione La Cicogna Associazione donne e genitori per una nascita e crescita consapevoli	25.000,00
Associazione La Nuova Arca Onlus	44.000,00
Associazione La Perla	5.000,00
Associazione La Piuma Onlus	80.000,00
Associazione La Tenda Onlus	5.000,00
Associazione La Terra Galleggiante	22.000,00
Associazione Lingotto Musica	230.000,00
Associazione Luce per la Vita Onlus	115.000,00
Associazione MAMRE Onlus	92.000,00
Associazione Me.Dia.Re.	20.000,00
Associazione Morgana Centro Ricerche ed Intervento Psicosociale C.R.I.P.S.	15.000,00
Associazione Mus-e Genova Onlus	100.000,00
Associazione Mus-e Torino Onlus	210.000,00

Richiedente	Deliberato totale
Associazione Museo Diffuso della Resistenza, della Deportazione, della Guerra, dei Diritti e della Libertà	85.000,00
Associazione Musicale 'Amici dell'Organo' di Alessandria	15.000,00
Associazione Musicale Festival Internazionale Massimo Amfiteatrof	15.000,00
Associazione Musicale Rive-Gauche Concerti	31.000,00
Associazione Nahual	68.000,00
Associazione Nazionale Partigiani d'Italia Comitato Provinciale di Torino	10.000,00
Associazione Nazionale Venezia Giulia e Dalmazia	7.000,00
Associazione Nazionale del Libero Pensiero 'Giordano Bruno' Sezione di Torino	2.000,00
Associazione ONLUS 'San Lorenzo dei romeni', Filiale di Torino	5.000,00
Associazione Opportunanda Onlus	7.000,00
Associazione Orchestra Filarmonica di Torino	160.000,00
Associazione Outsider onlus	25.000,00
Associazione Ovale oltre le Sbarre Onlus	30.000,00
Associazione Pensieri in Piazza	8.000,00
Associazione Pequeñas Huellas Onlus	10.000,00
Associazione Polincontri	30.000,00
Associazione Progetto Cantoregi	50.000,00
Associazione Progetto San Carlo Forte di Fenestrelle Onlus	100.000,00
Associazione Protesi Dentaria Gratuita	30.000,00
Associazione Rete Italiana di Cultura Popolare	50.000,00
Associazione Ricreativa Culturale Anziani Terza Età - Madonna del Pilone	2.000,00
Associazione S. Ambrogio Musica	32.000,00
Associazione S.A.M.C.O. Onlus	60.000,00
Associazione SERMIG Fraternità della Speranza	300.000,00
Associazione Sacra Famiglia Onlus	30.000,00
Associazione San Lorenzo Onlus	143.750,00
Associazione San Marcellino Onlus	172.500,00
Associazione Santa Maria della Rotonda Onlus	25.000,00
Associazione Settimane Musicali di Stresa	170.000,00
Associazione Socio-Musico-Culturale 'Rapallo Musica'	30.000,00
Associazione Spes Auser Onlus	70.000,00
Associazione Sportiva Dilettantistica IRIDE	5.000,00
Associazione Sportiva Dilettantistica Ricreativa e Culturale Internazionale Nicole e Yves Husson	30.000,00
Associazione Subalpina Mathesis	300.000,00

Richiedente	Deliberato totale
Associazione Subalpina di Studi Giuridici	15.700,00
Associazione Tampep Onlus	40.000,00
Associazione Teatro Società	25.000,00
Associazione Teatro Stabile della Città di Napoli	150.000,00
Associazione Teatro della Caduta	15.000,00
Associazione Teatro delle Selve	15.000,00
Associazione Terra	6.000,00
Associazione Terra del Fuoco	10.000,00
Associazione Terza Settimana	10.000,00
Associazione The Others	20.000,00
Associazione Torino Città Capitale Europea	30.000,00
Associazione Torino Design Week	30.000,00
Associazione Torino Internazionale	95.000,00
Associazione Turin	10.000,00
Associazione Urban Center Metropolitano	250.000,00
Associazione VITAS Volontari Italiani Assistenza Sofferenti - Onlus	60.000,00
Associazione Valsusa Filmfest	5.000,00
Associazione Verba	20.000,00
Associazione Viartisti Teatro	40.000,00
Associazione Voci Erranti Onlus	25.000,00
Associazione Volontari San Martino	35.000,00
Associazione Volontariato Casa Santa Luisa	15.000,00
Associazione Volontarie del Telefono Rosa	120.000,00
Associazione White Dove Progetto Educazione	10.000,00
Associazione Ylda	25.000,00
Associazione di promozione sociale Basta un ritaglio Banca del tempo a S.Salvario	8.000,00
Associazione di Promozione Sociale A Pieno Titolo	70.000,00
Associazione di Promozione Sociale YEPP Italia	115.000,00
Associazione di Volontariato 'AGAPE' Onlus	30.000,00
Associazione di Volontariato 'Volonwrite'	20.000,00
Associazione di Volontariato Contact	10.000,00
Associazione di Volontariato Ewivere	10.000,00
Associazione di Volontariato Merope	15.000,00
Associazione di volontariato 'Peter Pan'	30.000,00

Richiedente	Deliberato totale
Associazione per il Patrimonio dei Paesaggi vitivinicoli di Langhe-Roero e Monferrato	10.000,00
Associazione per il Premio Italo Calvino	25.000,00
Associazione per la Fotografia Storica	16.000,00
Associazione per le attività musicali degli studenti universitari del Piemonte	15.000,00
Associazione volontari Oratorio San Domenico AVOSD	35.000,00
Azienda Ospedaliera Città della Salute e della Scienza di Torino Presidio C.T.O. - S.C. Neurochirurgia	2.923.346,95
Azienda Ospedaliera Ordine Mauriziano	600.000,00
Azienda Ospedaliero-Universitaria Città della Salute e della Scienza di Torino Presidio San Giovanni Battista -	953.653,05
Azienda Sanitaria Locale TO1 ex ASL 2	25.000,00
Azienda Sanitaria Locale TO2 ex ASL4	25.000,00
Azienda Sanitaria Locale TO2 - Dipartimento Salute Mentale 'Giulio Maccacaro'	42.200,00
B.E.S.T. Board of European Students of Technology Gruppo Locale del Politecnico di Torino	9.000,00
Banco Alimentare del Piemonte Onlus	50.000,00
Banda Larga Associazione Culturale	7.000,00
Bando per le attività annuali dello spettacolo dal vivo in Piemonte, Liguria e Valle d'Aosta	30.000,00
C.I.S.S. - Consorzio Intercomunale Servizi Sociali	10.000,00
C.I.S.S.A.C.A. Consorzio Intercomunale Servizi Socio Assistenziali Comuni dell'Alessandrino	35.000,00
C.I.di S. - Consorzio Intercomunale di Servizi	30.000,00
C.U.A.M.M. - Fondazione Opera San Francesco Saverio Medici con l'Africa	100.000,00
CERI - Centre d'Etudes et de Recherches Internationales	10.000,00
CESMEO Istituto Internazionale Studi Asiatici Avanzati International Institute for Advanced Asian Studies	40.000,00
CISV Solidarietà Società Cooperativa Sociale	10.000,00
CONSORZIO INTERCOMUNALE TORINESE	500.000,00
COREP - Consorzio per la Ricerca e l'Educazione Permanente	188.000,00
CRISALIDE s.c.s. ONLUS cooperativa sociale di tipo A	12.000,00
CROCE ROSSA ITALIANA - Comitato Provinciale Torino Centro Polifunzionale 'T. Fenoglio'	50.000,00
CSD - Commissione Sinodale per la Diaconia Coordinamento Opere Valli	15.000,00
Camminare Insieme	230.000,00
Caracol Società Cooperativa Sociale a.r.l.	30.000,00
Casa Benefica I.P.A.B.	94.000,00
Casa Circondariale Genova Pontedecimo Dip. Amm. Penitenziaria	30.000,00
Casa Circondariale di Asti - Ministero della Giustizia	50.000,00
Casa Religiosa dei Carmelitani Scalzi	700.000,00
Casa di Reclusione San Michele Alessandria	19.000,00

Richiedente	Deliberato totale
Centro Culturale Pier Giorgio Frassati	25.000,00
Centro Internazionale di Formazione dell'Organizzazione Internazionale del Lavoro CIF-OIL	877.000,00
Centro Internazionale di Studi Primo Levi	150.000,00
Centro Interuniversitario 'Agorà Scienza' - Università degli Studi di Torino già Centro Agorà Scienza	120.000,00
Centro Studi 'Hansel e Gretel' Onlus	49.000,00
Centro Studi Arti della Modernità	9.000,00
Centro Studi Filosofico-Religiosi 'Luigi Pareyson' c/o Dipartimento Discipline Filosofiche dell'Università di Torino	75.000,00
Centro Studi Luca d'Agliano Associazione Centro Studi Luca d'Agliano	150.000,00
Centro Studi Medi Migrazioni nel Mediterraneo	50.000,00
Centro Studi Piemontesi Ca dè Studi Piemontèis	60.000,00
Centro Studi Piero Gobetti	73.000,00
Centro Studi Sereno Regis ONLUS	50.000,00
Centro Studi Silvia Santagata - Ebla	25.000,00
Centro Studi sul Federalismo Fondazione	475.000,00
Centro di Ascolto Il Samaritano Onlus	4.000,00
Centro di Documentazione, Ricerca e Studi sulla Cultura Laica 'Piero Calamandrei -	15.000,00
Centro di Musica Antica Pietà de' Turchini	50.000,00
Centro di Ricerca e Documentazione 'Luigi Einaudi'	390.000,00
Centro di Solidarietà di Genova - Cooperativa Sociale a r.l.	172.500,00
Centro per la Conservazione ed il Restauro dei Beni Culturali `La Venaria Reale`	500.000,00
Cinelabio Associazione Culturale	10.000,00
Cittadellarte - Fondazione Pistoletto Onlus	65.000,00
Collegio Carlo Alberto (Child)	23.500,00
Collegio Carlo Alberto - Centro di Ricerca e Alta Formazione	4.800.000,00
Collegio Universitario Renato Einaudi	350.000,00
Collegio del Mondo Unito dell'Adriatico Onlus	10.000,00
Comitato ISCOS Piemonte Ist. Sindacale per la Coop. allo Sviluppo	9.900,00
Comitato Italia 150 Anniversario dell'Unità d'Italia	30.000,00
Comitato Piemonte Valle d'Aosta Federazione Pugilistica Italiana	10.000,00
Comitato Progetto Porta Palazzo - The Gate	90.000,00
Comitato San Grato	70.000,00
Comitato per la promozione della costituzione della Fondazione di comunità del Canavese	25.000,00
Compagnia di Iniziative Sociali - Consorzio Società Cooperativa Sociale (CIS)	40.000,00
Compagnia di San Paolo	1.380.440,59

Richiedente	Deliberato totale
Comune di Alba Ripartizione Servizi culturali - Biblioteca civica	20.000,00
Comune di Baveno	30.000,00
Comune di Beinasco	17.000,00
Comune di Bergolo	20.000,00
Comune di Bra	30.000,00
Comune di Cameri	23.000,00
Comune di Cantalupa	18.000,00
Comune di Caramagna Piemonte	25.000,00
Comune di Ceresole d'Alba	20.000,00
Comune di Cervo	7.000,00
Comune di Chieri	10.000,00
Comune di Chiomonte	10.000,00
Comune di Collegno	18.000,00
Comune di Cuneo	54.000,00
Comune di Druento	45.000,00
Comune di Fossano	15.000,00
Comune di Frassinetto	5.000,00
Comune di Genova Direzione Gabinetto del Sindaco	25.000,00
Comune di Grignasco	10.000,00
Comune di Grugliasco	35.000,00
Comune di Ivrea	78.000,00
Comune di Moncalieri Biblioteca civica 'A. Arduino', Comune di Moncalieri	19.000,00
Comune di Mondovì	21.000,00
Comune di Monterosso al Mare	18.000,00
Comune di Nichelino	50.000,00
Comune di Novara	18.000,00
Comune di Novi Ligure	20.000,00
Comune di Passerano Marmorito	240.000,00
Comune di Perinaldo	22.000,00
Comune di Pinerolo	25.000,00
Comune di Piozzo	25.000,00
Comune di Pontestura	30.000,00
Comune di Prunetto	15.000,00
Comune di Romagnano Sesia	10.000,00

Richiedente	Deliberato totale
Comune di Romano Canavese	120.000,00
Comune di Savona	8.000,00
Comune di Sestri Levante	35.000,00
Comune di Soprana	50.000,00
Comune di Torino	4.015.000,00
Comune di Torino - Divisione Servizi Sociali e Rapporti con le Aziende Sanitarie Direzione Centrale Politiche Sociali	1.777.713,00
Comune di Torino Assessorato all'Urbanistica, Edilizia Privata, Rigenerazione Urbana, Suolo Pubblico Servizio Rigenerazione urbana e Integrazione	54.500,00
Comune di Torino Direzione Assistenza Sociale e Rapporti con le Aziende Sanitarie EX CENTRO DI MEDIAZIONE COMU DI TO	18.100,00
Comune di Torino Direzione Lavoro, Sviluppo, Fondi Europei e Smart City Ufficio Progetti di Innovazione Sociale	99.606,15
Comune di Tricerro	10.000,00
Comune di Venaria Reale	150.000,00
Comune di Verbania	38.000,00
Comunità Ebraica di Torino	16.000,00
Comunità Monastica di Bose	25.000,00
Comunità Montana del Pinerolese	65.000,00
Comunità Papa Giovanni XXIII coop. soc. a r. l.	50.000,00
Concistoro Chiesa Valdese di Torino	8.000,00
Conferenza Episcopale Italiana - Ufficio Lavoro	10.000,00
Confraternita SS. Sacramento e S. Caterina	40.000,00
Confraternita SS.Trinità 'Battuti Bianchi'-Bra	150.000,00
Confraternita San Rocco Morte Orazione di Torino	180.000,00
Conservatorio Statale di Musica 'Giuseppe Verdi'	40.000,00
Consiglio Nazionale delle Ricerche Istituto di Biofisica	170.000,00
Consiglio Regionale del Piemonte	20.000,00
Consorzio 'Monviso Solidale'	80.000,00
Consorzio Intercomunale dei Servizi Socio Assistenziali	15.000,00
Consorzio Intercomunale per la Gestione dei Servizi Socio-Assistenziali dell'Ovest Ticino	35.000,00
Consorzio Kairos scs Consorzio di cooperative sociali	40.000,00
Consorzio Sociale N.A.O.S.	30.000,00
Consorzio di Valorizzazione Culturale La Venaria Reale	2.350.000,00
Consorzio di cooperative sociali COESA s.c.s. a r.l.	10.000,00
Consorzio sociale Abele Lavoro s.c.s.	65.000,00
Consulta Torinese per la Laicità delle Istituzioni	15.000,00
Consulta Valorizzazione Beni Artistici e Culturali di Torino	61.172,23

Richiedente	Deliberato totale
Consulta per la Valorizzazione dei Beni Artistici e Culturali di Fossano	12.000,00
Consulta per le Persone in Difficoltà-ONLUS	92.000,00
Contemporary Design Torino Srl Impresa Sociale	20.700,00
Cooperativa Italiana Artisti	1.500,00
Cooperativa La Terra Promessa	55.000,00
Cooperativa Sociale Coompany &	70.000,00
Cooperativa Sociale Educazione Progetto Società Cooperativa Onlus - EDUPRO	15.000,00
Cooperativa Sociale Mirafiori Onlus	42.000,00
Cooperativa Sociale P.G. Frassati s.c.s. Onlus	100.000,00
Cooperativa Sociale Patchnaka	50.000,00
Cooperativa Sociale Progetto Emmaus Soc. Coop. a r.l.	27.000,00
Cooperativa Sociale Progetto Tenda Onlus	5.000,00
Cooperativa Sociale Puzzle s.c. a r.l.	50.000,00
Cooperativa Sociale Senza Macchia	35.000,00
Cooperativa Sociale Terre di Mezzo Scs	80.000,00
Cooperativa Sociale le Radici e le Ali produzione lavoro	37.000,00
Cooperativa per l'utilizzo della terra per gli ultimi CAVOLI NOSTRI	18.000,00
Cooperativa sociale Divieto di Sosta	35.000,00
Costruire Insieme Azienda Speciale Multiservizi	25.000,00
Cultura & Ambiente Cooperativa Sociale SCS A R.L.	15.000,00
De Sono Associazione per la Musica	100.000,00
Deputazione Subalpina di Storia Patria	30.000,00
Diocesi di Novara - Badia Di Dulzago - Chiesa di San Giulio	60.000,00
Direzione Regionale per i Beni Culturali e Paesaggistici del Piemonte	2.842.000,00
EPC - European Policy Centre	100.000,00
Educatorio della Provvidenza IPAB	70.000,00
Ente Autonomo del Teatro Stabile di Genova	600.000,00
Ente Concerti Castello di Belveglio	15.000,00
Ente Nazionale per la Protezione e l'Assistenza dei Sordi Onlus - Sezione Provinciale di Torino	15.000,00
Ente Parco di Portofino	250.000,00
Ente Pubblico Casa Circondariale di Cuneo	25.000,00
Esserci - Società Cooperativa Sociale	567.287,00
European Council on Foreign Relations (ECFR)	100.000,00
European Sociological Association	10.000,00

Richiedente	Deliberato totale
Euroscienze	90.000,00
Fiari Ensemble Associazione Culturale Musicale	27.000,00
Fondazione 'Comunità La Torre' a m. ANFFAS Onlus	172.500,00
Fondazione 'Esperienze di Cultura Metropolitana'	57.000,00
Fondazione 1563 per l'Arte e la Cultura già Fondazione per l'Arte	2.000.000,00
Fondazione A.D.A.S. - Assistenza Domiciliare ai Sofferenti Onlus	100.000,00
Fondazione Academia Montis Regalis Onlus	60.000,00
Fondazione Adriano Olivetti	200.000,00
Fondazione Alfredo d'Andrade. Museo - Centro Studi	30.000,00
Fondazione Antonino Monaco onlus	4.000,00
Fondazione Biblioteca Astense	22.000,00
Fondazione Biblioteca e Casa di Cultura 'Achille Marazza'	10.000,00
Fondazione Bottari Lattes	60.000,00
Fondazione Camillo Cavour	25.000,00
Fondazione Carlo Donat-Cattin	30.000,00
Fondazione Casa di Carità Arti e Mestieri	70.000,00
Fondazione Cascina Roccafranca	80.000,00
Fondazione Centro Sperimentale di Cinematografia, Roma Sede Piemonte - Archivio Nazionale Cinema Impresa	22.101,33
Fondazione Centro di Studio della Danza 'Jolanda e Susanna Egri'	25.000,00
Fondazione Circolo dei Lettori	280.000,00
Fondazione Comunitaria del Verbano Cusio Ossola VCO	150.000,00
Fondazione Comunitaria della Riviera dei Fiori Onlus	80.000,00
Fondazione Comunitaria della Valle d'Aosta onlus	80.000,00
Fondazione Contrada Torino Onlus	80.000,00
Fondazione Don Mario Operti Onlus	484.500,00
Fondazione European School of Management Italia	271.000,00
Fondazione F.A.R.O. Onlus - Fondazione Assistenza Ricerca Oncologica Piemonte	230.000,00
Fondazione Felicità Gallezio ONLUS	8.000,00
Fondazione Film Commission Torino Piemonte	65.000,00
Fondazione Fitzcarraldo	45.000,00
Fondazione Giordano dell'Amore	100.000,00
Fondazione I Care, ancora - Onlus	15.000,00
Fondazione ISI Istituto per l'Interscambio Scientifico	500.000,00
Fondazione Iniziativa Subalpina	12.862,52

Richiedente	Deliberato totale
Fondazione Intercultura per il dialogo tra le culture e gli scambi giovanili internazionali onlus	150.000,00
Fondazione Istituto Italiano di Tecnologia IIT	190.000,00
Fondazione Istituto Piemontese Antonio Gramsci Onlus	38.000,00
Fondazione Istituto di ricerca per la comunicazione della disabilità e del disagio	3.000,00
Fondazione La Stampa Specchio dei Tempi Onlus	10.000,00
Fondazione Luigi Einaudi	230.000,00
Fondazione Luigi Firpo - Centro di Studi sul Pensiero Politico	75.000,00
Fondazione Luzzati - Teatro della Tosse Onlus	230.000,00
Fondazione Michele Pellegrino - Centro di studi di storia e letteratura religiosa	25.000,00
Fondazione Museo Francesco Borgogna	75.000,00
Fondazione Museo della Ceramica Vecchia Mondovì	60.000,00
Fondazione Natalino Sapegno	20.000,00
Fondazione Nuto Revelli	50.000,00
Fondazione Opes Onlus	150.000,00
Fondazione Piazza dei Mestieri Marco Andreoni	270.000,00
Fondazione Ricerca Trapianto di Midollo Osseo Onlus FARITMO	100.000,00
Fondazione Rosselli	110.000,00
Fondazione Sandretto Re Rebaudengo	215.000,00
Fondazione Scuola di Musica di Fiesole - Onlus	60.000,00
Fondazione Spinola Banna per l'Arte	65.000,00
Fondazione TEDA per l'autismo Onlus	8.000,00
Fondazione Teatro Piemonte Europa	160.000,00
Fondazione Teatro Ragazzi e Giovani Onlus	170.000,00
Fondazione Teatro Regio di Torino	1.300.000,00
Fondazione Teatro Stabile Torino	1.200.000,00
Fondazione Teatro dell'Archivolto	260.000,00
Fondazione Terra Madre	100.000,00
Fondazione Torino Musei	1.730.000,00
Fondazione Torino Smart City	70.000,00
Fondazione con il Sud	2.947.341,11
Fondazione culturale Vera Nocentini biblioteca e archivio storico-sindacale ONLUS	29.000,00
Fondazione della Comunità di Mirafiori Onlus	207.000,00
Fondazione di Ricerca Istituto 'Carlo Cattaneo'	10.000,00
Fondazione per il Libro, la Musica e la Cultura	550.000,00

Richiedente	Deliberato totale
Fondazione per l'Ambiente Teobaldo Fenoglio Onlus	130.000,00
Fondazione per l'Assistenza delle Scuole industriali commerciali ed operaie di Biella e Circondario	20.000,00
Fondazione per la Cultura Torino ex Fondazione per le Attività Musicali	500.000,00
Fondazione per la Scuola della Compagnia di San Paolo	3.220.000,00
Fondo Provinciale Milanese per la Cooperazione Internazionale FPMCI	30.000,00
Formazione per la mobilità professionale GESTIONE ATTIVITA' FORMATIVA E BONUS	301.000,00
Formazione per lo Sviluppo	300.000,00
Forum Internazionale ed Europeo di Ricerche sull'Immigrazione	300.000,00
Forum democratico del canavese 'Tullio Lembo'	3.000,00
GOG - Giovine Orchestra Genovese Onlus	195.000,00
Genova Palazzo Ducale Fondazione per la Cultura	500.000,00
Gruppi di Volontariato Vincenziano	230.000,00
Gruppi di Volontariato Vincenziano - Nuova Aurora	15.000,00
Gruppo Aziendale di Solidarietà Umana Intesa Sanpaolo Onlus	201.250,00
Hydroaid - Scuola Internazionale dell'Acqua per lo Sviluppo	102.000,00
I Ciliegi Selvatici - Società Cooperativa Sociale a Responsabilità Limitata	20.000,00
IAI - Istituto Affari Internazionali	480.000,00
ICS Istituto per la Cooperazione allo Sviluppo Onlus	30.000,00
IRCCS AOU S. Martino - Istituto Nazionale Ricerca Cancro ex AOU San Martino e IST Genova	140.000,00
IRES Piemonte - Istituto di Ricerche Economico Sociali	375.000,00
ITER - Istituzione Torinese per una Educazione Responsabile	450.000,00
ITS Istituto Tecnico Superiore per le Tecnologie dell'Informazione e della Comunicazione	45.000,00
Il Cerchio delle Relazioni	30.000,00
Il Margine s.c.s.	30.000,00
Il Mutamento Zona Castalia Associazione di Cultura Globale	25.000,00
Il Punto s.c.s.	30.000,00
Il Raggio Cooperativa sociale a responsabilità limitata ONLUS Ex Associazione Il Raggio - Comunità San Luca	37.000,00
Iniziative nel campo del Microcredito	250.000,00
Insieme a Chamois - Ensembio a Tzamoue	15.000,00
Iris Network associazione italiana degli Istituti di Ricerca sull'Impresa Sociale	10.000,00
Istituto Alfieri Carrù Onlus	60.000,00
Istituto Bernardi Semeria - Opere Pastorali Don Bosco	4.000,00
Istituto Bruno Leoni - Fondazione	45.000,00
Istituto David Chiossone per i ciechi e gli ipovedenti Onlus	18.000,00

Richiedente	Deliberato totale
Istituto Italiano della Donazione IID c/o Sodalitas	100.000,00
Istituto Italiano di Cultura di New York	50.000,00
Istituto SPIN del Consiglio Nazionale delle Ricerche (CNR)	50.000,00
Istituto Salesiano San Giovanni Evangelista - Oratorio Don Bosco	49.000,00
Istituto delle Figlie del Divino Zelo Istituto Antoniano di Genova	25.000,00
Istituto di Istruzione Superiore 'C.I. Giulio' Sociali 'C.I. Giulio'	8.000,00
Istituto di Studi Storici Gaetano Salvemini	40.000,00
Istituto di ricovero e cura a carattere scientifico Giannina Gaslini	60.000,00
Istituto per i Beni Musicali in Piemonte	70.000,00
Istituzione Comunale Istituto Musicale Città di Rivoli	70.000,00
Istituzione Musei del Mare e delle Migrazioni	90.000,00
KER E.C.S.C. Sociale A.R.L - ONLUS Educazione Counselling	7.000,00
Kronoteatro Associazione Culturale	28.000,00
L'Airone, associazione di genitori per i bambini ONLUS	15.000,00
LAB.IN.S Società Cooperativa Impresa Sociale	60.000,00
Lavoro e Solidarietà - Società Cooperativa Sociale	50.000,00
LENAD - Lega Nazionale Antidroga	30.000,00
LIBERITUTTI - Società Cooperativa Sociale	30.000,00
La Collina degli Elfi Associazione di volontariato	60.000,00
La Nuova Cooperativa Società Cooperativa Sociale Impresa Sociale	100.000,00
Lancillotto Società Cooperativa Sociale - Solidarietà Società Cooperativa Sociale Raggruppamento Temporaneo di Imprese	30.000,00
MAU Museo d'Arte Urbana Campidoglio	10.000,00
MEIC Movimento Ecclesiale di Impegno Culturale - Gruppo di Torino	50.000,00
Mama Africa Onlus	4.000,00
Mensa Parrocchiale 'Sacro Cuore di Gesù'	3.000,00
Ministero della Difesa Commissione Italiana di Storia Militare	10.000,00
Museo Nazionale del Cinema Fondazione Maria Adriana Prolo	1.070.000,00
Museo Nazionale del Risorgimento Italiano	50.000,00
Notre Europe - Institut Jacques Delors	100.000,00
O.S.VER. ONLUS	3.000,00
Observe Science in Society	50.000,00
Opera Diocesana Madonna dei Bambini - Villaggio Del Ragazzo	230.000,00
Opera Diocesana Madonna dei Poveri Città dei Ragazzi	30.000,00
Opera Munifica Istruzione Ipab	100.000,00

Richiedente	Deliberato totale
Opera Pia A. E. Cerino Zegna Onlus	15.000,00
Opera Pia Bonino	60.000,00
Osservatorio sui processi di governo e sul federalismo	10.000,00
Paralleli - Istituto Euromediterraneo del Nord Ovest	100.000,00
Parrocchia Beato Bernardo di Baden	50.000,00
Parrocchia Cattedrale San Lorenzo	30.000,00
Parrocchia Madonna della Neve	35.000,00
Parrocchia SS. Pietro e Paolo Apostoli	10.000,00
Parrocchia San Giovanni Battista di Candiolo	50.000,00
Parrocchia San Giuseppe Cafasso	40.000,00
Parrocchia San Michele Arcangelo	50.000,00
Parrocchia Sant'Alfonso Distributorio Carlo Maccagno	15.000,00
Parrocchia Santa Maria della Pieve	80.000,00
Parrocchia Santa Maria della Stella	150.000,00
Parrocchia Santi Pietro e Giorgio	70.000,00
Parrocchia Santi Quirico e Giuditta Oratorio Don Bosco - TROFARELLO	40.000,00
Parrocchia dei SS. Gallo e Nicolò	20.000,00
Parrocchia dei San Michele Arcangelo	100.000,00
Parrocchia della Beata Vergine Assunta	80.000,00
Parrocchia della SS. Annunziata	120.000,00
Parrocchia di S. Evasio	30.000,00
Parrocchia di S. Giuseppe	20.000,00
Parrocchia di S. Margherita Bagnasco	70.000,00
Parrocchia di San Giovanni Battista	90.000,00
Parrocchia di San Maurizio	20.000,00
Parrocchia di San Rocco Diocesi di Alessandria,	20.000,00
Parrocchia di Santo Stefano Parrocchia Abbazia di S.Stefano	30.000,00
Patto di sviluppo della Maddalena - Genova	300.000,00
Patto di sviluppo della Maddalena - spese di gestione e costi diretti	35.000,00
Pausa Cafè Società Cooperativa Sociale	35.000,00
Pia Unione del Sacro Cuore di Maria Santissima Chiesa Santa Cristina	15.000,00
Piccola Casa della Divina Provvidenza	315.000,00
Politecnico di Torino	3.755.000,00
Politecnico e Università degli Studi di Torino - Dipartimento Interateneo di Scienze Progetto e Politiche del Territorio EU POLI DIST	10.000,00

Richiedente	Deliberato totale
Progetto DAFNE	42.800,00
Progetto N.O.MI.S. - Nuove Opportunità per Minori Stranieri	65.000,00
Programma Housing	600.000,00
Programma Torino e le Alpi	300.000,00
Provincia Piemontese dell'Ordine dei Chierici Regolari Ministri degli Infermi Comunità Madian	115.000,00
Provincia Piemontese dell'Ordine dei Servi di Maria	150.000,00
Provincia dei Frati Minori di S. Tommaso Apostolo in Piemonte	60.000,00
Provincia di Cuneo	30.000,00
Punto Lavoro Impressioni Grafiche scs Onlus	25.000,00
Raggruppamento Temporaneo di Concorrenti SelaRom Capofila Cooperativa Animazione Valdocco	250.000,00
Reciproca Solidarietà e Lavoro Accessorio	2.575.000,00
Reseau Entreprendre Piemonte c/o Cadone	25.000,00
Residenza assistenziale 'Madonna di Hall'	7.500,00
SIOI - Società Italiana per l'Organizzazione Internazionale - Sezione Piemonte e Valle d'Aosta	48.000,00
SOS Villaggi dei Bambini Onlus	30.000,00
SSF Rebaudengo	30.000,00
SantiBriganti Teatro Associazione	40.000,00
Save the Children Italia Onlus	60.000,00
Sci Club Sportinia A.S.D.	20.000,00
SiTI - Istituto Superiore sui Sistemi Territoriali per l'Innovazione	2.800.000,00
Slow Food	100.000,00
Società Cooperativa Eta Beta a r.l.	165.000,00
Società Cooperativa Sociale Gruppo Arco	287.500,00
Società Cooperativa Sociale Il Laboratorio Onlus	35.000,00
Società Cooperativa Sociale OltreilGiardino Onlus	20.000,00
Società Cooperativa Sociale Xenia	15.000,00
Società Cooperativa Sociale `Armonia Work`	50.000,00
Società Europea di Cultura SEC	10.000,00
Società Ligure di Storia Patria ONLUS	25.000,00
Società per gli Asili Nottturni Umberto I	15.000,00
Stranaidea Società Cooperativa Sociale Impresa Sociale ONLUS	158.000,00
Studi e Ricerche per il Mezzogiorno	80.000,00
Svolta Donna Onlus	30.000,00
Synergica s.c.s.	34.000,00

Richiedente	Deliberato totale
T.wai Torino World Affairs Institute	331.045,00
Terz' Ordine Francescano Chiesa di S. Nicolosio	270.000,00
The Cardioteam Foundation Onlus	10.000,00
The German Marshall Fund of the United States	806.000,00
Torino Nord Ovest srl impresa sociale	95.000,00
U.I.S.P. Unione Italiana Sport per Tutti - Comitato di Torino	75.000,00
UNICRI - United Nations Interregional Crime and Justice Research Institute	400.000,00
UNSSC - United Nations System Staff College United Nations Office at Geneva	400.000,00
Ufficio Pio della Compagnia di San Paolo Onlus	14.051.000,00
Un Progetto al Femminile - Associazione di volontariato socioculturale e di promozione umana	10.000,00
Una voce per Michele onlus	6.000,00
Unione Culturale Franco Antonicelli	20.000,00
Unione Musicale Onlus	420.000,00
Unione delle Camere di Commercio Industria, Agricoltura e Artigianato del Piemonte	7.000,00
Università degli Studi del Piemonte Orientale Amedeo Avogadro	1.336.656,90
Università degli Studi di Genova Dipartimento di Medicina Interna e Specialità Mediche	445.000,00
Università degli Studi di Genova - Centro di eccellenza per Ricerche Biomediche	360.000,00
Università degli Studi di Genova - Dipartimento di Fisica	135.000,00
Università degli Studi di Milano Graduate School in Social and Political Sciences	80.000,00
Università degli Studi di Napoli Federico II	1.751.500,00
Università degli Studi di Torino	7.050.000,00
UnodiDue società cooperativa sociale Società Cooperativa Sociale Papili Factory Onlus	45.000,00
Volarte - Associazione di volontariato culturale	25.000,00
YEPP IRC International Resource Centre Institute for Community Education Internationale Akademie (INA) gGmbH	55.000,00
YEPP Youth Empowerment Partnership Programme	480.000,00

ELENCO DECRESCENTE PER ENTE

RICERCA E ISTRUZIONE SUPERIORE							
Richiedente	Delibera	Importo delibera anno in corso	Totale deliberato	Importo delibera anni precedenti	Totale anni precedenti	Totale complessivo	Localizzazione
Università degli Studi di Torino	Borse di dottorato XXX ciclo	2.300.000,00				2.300.000,00	TORINO (TO)
	Convenzione pluriennale tra l'Università degli Studi di Torino e la Compagnia di San Paolo - Accantonamento a copertura degli impegni previsti per l'anno 2015	1.350.000,00		726.161,91		2.076.161,91	TORINO (TO)
	Bandi per development grants - bando per il finanziamento di progetti di ricerca di ateneo - anno 2014	1.650.000,00				1.650.000,00	TORINO (TO)
	Materiale bibliografico on line. Integrazione servizi biblioteche unito con realtà del territorio.	950.000,00		250.000,00		1.200.000,00	TORINO (TO)
	Innovazione, comunicazione e competitività per il 2014	350.000,00		258.320,00		608.320,00	TORINO (TO)
	Scuola di Studi Superiori SSST a.a. 2013-2014			300.000,00		300.000,00	TORINO (TO)
	SSST - Scuola di Studi Superiori 'Ferdinando Rossi' a. a. 2014/2015	300.000,00				300.000,00	TORINO (TO)
	Common strategic task force - cstf per il 2014	100.000,00		154.416,00		254.416,00	TORINO (TO)
	Sostegno al progetto Common Strategic Task Force, volta alla captazione di finanziamenti di ricerca europei, in collaborazione con HUGEF			72.841,00		72.841,00	TORINO (TO)
	Totale Ente			7.000.000,00		1.761.738,91	8.761.738,91
Associazione Istituto Superiore Mario Boella sulle Tecnologie dell'Informazione e delle Telecomunicazioni	Sostegno all'attività istituzionale per il 2014	5.000.000,00	5.000.000,00			5.000.000,00	TORINO (TO)
Collegio Carlo Alberto - Centro di Ricerca e Alta Formazione	Sostegno all'attività istituzionale per il 2014	4.800.000,00	4.800.000,00			4.800.000,00	MONCALIERI (TO)
Politecnico di Torino	Sostegno all'Internazionalizzazione 2014	2.618.775,00				2.618.775,00	TORINO (TO)
	Scuola interateneo di dottorato - XXX ciclo	244.396,50		351.066,50		595.463,00	TORINO (TO)
	Evoluzione degli strumenti informativi a supporto dei processi di Ateneo e consolidamento delle infrastrutture IT (2014)	478.457,00				478.457,00	TORINO (TO)

RICERCA E ISTRUZIONE SUPERIORE

Richiedente	Delibera	Importo delibera anno in corso	Totale deliberato	Importo delibera anni precedenti	Totale anni precedenti	Totale complessivo	Localizzazione
Politecnico di Torino	Alta Scuola Politecnica 2014	348.000,00				348.000,00	TORINO (TO)
	Una nuova generazione di strumenti per il trasferimento tecnologico nelle Università piemontesi 2014	60.371,50				60.371,50	TORINO (TO)
	Oltre la crisi. La strategia di sviluppo dell'area torinese tra diversificazione e alternative.	35.000,00				35.000,00	TORINO (TO)
	Totale Ente		3.785.000,00		351.066,50	4.136.066,50	
Human Genetics Foundation HuGeF-Torino	Sostegno all'attività istituzionale per il 2014			4.125.278,90		4.125.278,90	TORINO (TO)
	Totale Ente		0,00		4.125.278,90	4.125.278,90	
Fondazione per la Scuola della Compagnia di San Paolo	Sostegno all'attività istituzionale per il 2014	2.950.000,00	2.950.000,00			2.950.000,00	TORINO (TO)
SiTI - Istituto Superiore sui Sistemi Territoriali per l'Innovazione	Sostegno all'attività istituzionale per il 2014	2.400.000,00	2.400.000,00			2.400.000,00	TORINO (TO)
Università degli Studi di Napoli Federico II	Programma star (sostegno territoriale alle attività di ricerca)	945.000,00				945.000,00	NAPOLI (NA)
	Biblioteca digitale per il 2014	650.000,00				650.000,00	NAPOLI (NA)
	Sostegno allo CSEF (Center for Studies in Economics and Finance) per il 2014 e al Master in Economics and Finance -MEF, edizione 2014/2015	30.000,00		150.000,00		180.000,00	NAPOLI (NA)
	Sostegno all'internazionalizzazione dei Corsi di studio 2014			175.000,00		175.000,00	NAPOLI (NA)
	Totale Ente		1.625.000,00		325.000,00	1.950.000,00	
Università degli Studi del Piemonte Orientale Amedeo Avogadro	Convenzione pluriennale 2012-2015: bando per il finanziamento di progetti di ricerca di ateneo - anno 2014	500.000,00		150.910,00		650.910,00	VERCELLI (VC)
Centro Internazionale di Formazione dell'Organizzazione Internazionale del Lavoro CIF-OIL	Intervento di ristrutturazione del Padiglione 'Europa' - Secondo e ultimo anno	750.000,00				750.000,00	TORINO (TO)
	Turin school of development 2014	450.000,00				450.000,00	TORINO (TO)
	Totale Ente		1.200.000,00		0,00	1.200.000,00	

RICERCA E ISTRUZIONE SUPERIORE

Richiedente	Delibera	Importo delibera anno in corso	Totale deliberato	Importo delibera anni precedenti	Totale anni precedenti	Totale complessivo	Localizzazione
The German Marshall Fund of the United States	Impegni per il 2014 nell'ambito della Convenzione triennale (2012-2014) con The German Marshall Fund of the United States.	806.000,00	806.000,00			806.000,00	STATI UNITI D'AMERICA (EE)
Centro Studi sul Federalismo	Sostegno all'attività istituzionale per il 2014	700.000,00	700.000,00			700.000,00	MONCALIERI (TO)
Istituto di ricovero e cura a carattere scientifico Giannina Gaslini	Le cellule staminali del sangue nei guariti di leucemia	340.000,00				340.000,00	GENOVA (GE)
	Nuove strategie per il trattamento e la cura della glicogenosi	320.000,00				320.000,00	GENOVA (GE)
	Totale Ente		660.000,00		0,00	660.000,00	
IUSE Istituto Universitario di Studi Europei	Cdct - centro di diritto comparato e transnazionale 2015			330.000,00		330.000,00	TORINO (TO)
	Ldf - laboratorio diritti fondamentali			220.000,00		220.000,00	TORINO (TO)
	Biblioteca europea, II anno di attività			80.000,00		80.000,00	TORINO (TO)
	Ll.m. In international trade law (on-line)			10.000,00		10.000,00	TORINO (TO)
	Totale Ente		0,00		640.000,00	640.000,00	
IRCCS AOU S. Martino – Istituto Nazionale Ricerca Cancro	Chemioterapia locale veicolata utilizzando gel di fibrina e nanoparticelle.	215.000,00				215.000,00	GENOVA (GE)
	Le interazioni molecolari della proteina p53 mutata come bersaglio di nuove terapie antitumorali personalizzate	200.000,00				200.000,00	GENOVA (GE)
	Carcinoma prostatico: studio dei meccanismi coinvolti nell'androgeno indipendenza e identificazione di biomarcatori precoci e di targets terapeutici.	185.000,00				185.000,00	GENOVA (GE)
	Totale Ente		600.000,00		0,00	600.000,00	
Fondazione ISI Istituto per l'Interscambio Scientifico	Progetto di ricerca 'S3: steering socio-technical systems' II anno	500.000,00	500.000,00			500.000,00	TORINO (TO)
IAI - Istituto Affari Internazionali	Impegni per il 2014 nell'ambito della Convenzione triennale (2012-2014)	480.000,00	480.000,00			480.000,00	ROMA (RM)

RICERCA E ISTRUZIONE SUPERIORE

Richiedente	Delibera	Importo delibera anno in corso	Totale deliberato	Importo delibera anni precedenti	Totale anni precedenti	Totale complessivo	Localizzazione
Centro di Ricerca e Documentazione 'Luigi Einaudi'	Sostegno all'attività istituzionale 2014	280.000,00				280.000,00	TORINO (TO)
	XV Rapporto annuale 'Giorgio Rota' su Torino	110.000,00				110.000,00	TORINO (TO)
	Percorsi di secondo welfare - secondo biennio	30.000,00				30.000,00	TORINO (TO)
	Rapporto 'Giorgio Rota' su Napoli	20.500,00				20.500,00	TORINO (TO)
	Totale Ente		440.500,00		0,00	440.500,00	
UNICRI - United Nations Interregional Crime and Justice Research Institute	Progetti a Torino per il 2014 - Sviluppo del sapere, cooperazione e rafforzamento delle capacità tecniche nell'area della sicurezza e della protezione dei diritti umani	400.000,00	400.000,00			400.000,00	TORINO (TO)
UNSSC - United Nations System Staff College United Nations Office at Geneva	Sostegno alle attività di formazione internazionale per l'anno 2014	400.000,00	400.000,00			400.000,00	TORINO (TO)
T.wai Torino World Affairs Institute	Attività di ricerca 2014	330.000,00				330.000,00	TORINO (TO)
	Osservatorio sulle economie emergenti: progetto di ricerca e di disseminazione dei risultati.	50.000,00				50.000,00	TORINO (TO)
	Totale Ente		380.000,00		0,00	380.000,00	
Associazione Festival della Scienza	Festival della Scienza 2014 (24 ottobre – 2 novembre 2014)	300.000,00				300.000,00	GENOVA (GE)
	Futuro prossimo 2014 (24 ottobre - 1 novembre 2014)	50.000,00				50.000,00	GENOVA (GE)
	Attività di comunicazione per il Festival della Scienza 2014	10.000,00				10.000,00	GENOVA (GE)
	Totale Ente		360.000,00		0,00	360.000,00	
Forum Internazionale ed Europeo di Ricerche sull'Immigrazione	Sostegno alle attività di ricerca per il 2014	300.000,00	300.000,00			300.000,00	TORINO (TO)
Politecnico di Torino Dipartimento di Scienza Applicata e Tecnologia	Materiali innovativi e tecnologie produttive avanzate per il settore tessile piemontese - I anno	300.000,00	300.000,00			300.000,00	TORINO (TO)
Fondazione European School of Management Italia	Borse di studio per il Master in Management (MiM) 2014-2015 e attività di coordinamento per il progetto di formazione avanzata To-China Business Programme	290.000,00	290.000,00			290.000,00	TORINO (TO)

RICERCA E ISTRUZIONE SUPERIORE

Richiedente	Delibera	Importo delibera anno in corso	Totale deliberato	Importo delibera anni precedenti	Totale anni precedenti	Totale complessivo	Localizzazione
IRES Piemonte - Istituto di Ricerche Economico Sociali	Bess banche dati	240.000,00				240.000,00	TORINO (TO)
	Bess progetto digitalizzazione: dall'archivio a `esperienza auto`	40.000,00				40.000,00	TORINO (TO)
	Totale Ente		280.000,00		0,00	280.000,00	
Università degli Studi di Genova	Corsi di dottorato XXX ciclo	270.000,00	270.000,00	9.888,56	9.888,56	279.888,56	GENOVA (GE)
Collegio Universitario Renato Einaudi	Riqualificazione edilizia sezione Po – interventi di consolidamento strutturale e rimozione amianto	250.000,00	250.000,00			250.000,00	TORINO (TO)
Fondazione Luigi Einaudi	Sostegno all'attività istituzionale 2014	170.000,00				170.000,00	TORINO (TO)
	Borse di studio per formazione e ricerca a.a. 2014/2015	60.000,00				60.000,00	TORINO (TO)
	Totale Ente		230.000,00		0,00	230.000,00	
Fondazione Adriano Olivetti	Progetti integrati Olivetti per Ivrea e il Canavese	200.000,00	200.000,00			200.000,00	IVREA (TO)
Fondazione Istituto Italiano di Tecnologia IIT	Nuovi fattori di modulazione dei canali sodio e dell'eccitabilità neuronale	120.000,00				120.000,00	GENOVA (GE)
	Alterazioni della plasticità sinaptica in due modelli animali per l'autismo: ruolo della proteina sinaptica neuroligina 3	80.000,00				80.000,00	GENOVA (GE)
	Totale Ente		200.000,00		0,00	200.000,00	
Fondazione per la Cultura Torino	Biennale democrazia 2015	171.128,00	171.128,00	28.872,00	28.872,00	200.000,00	TORINO (TO)
Azienda Ospedaliero-Universitaria Città della Salute e della Scienza di Torino Presidio C.T.O./Maria Adelaide	Produzione di matrice di derma reticolare umano glicerolato decellularizzato da donatore multiorgano-multitessuto per chirurgia plastica ricostruttiva	200.000,00	200.000,00			200.000,00	TORINO (TO)
Consiglio Nazionale delle Ricerche Istituto di Biofisica	Implicazioni fisiopatologiche della regolazione del canale al sodio in malattie neurologiche e cardiovascolari	105.000,00				105.000,00	GENOVA (GE)
	Studio delle proprietà biofisiche e fisiologiche delle proteine della famiglia tmem16 in diversi sistemi cellulari.	85.000,00				85.000,00	GENOVA (GE)
	Totale Ente		190.000,00		0,00	190.000,00	

RICERCA E ISTRUZIONE SUPERIORE

Richiedente	Delibera	Importo delibera anno in corso	Totale deliberato	Importo delibera anni precedenti	Totale anni precedenti	Totale complessivo	Localizzazione
COREP - Consorzio per la Ricerca e l'Educazione Permanente	Cofinanziamento all'attività di ricerca del Laboratorio di Ingegneria del Sistema Neuromuscolare – LISIN per il 2014	150.000,00				150.000,00	TORINO (TO)
	Master in giornalismo 'giorgio bocca', università di torino. Formazione sul campo nel settore della comunicazione pubblica e della video informazione	35.000,00				35.000,00	TORINO (TO)
	Totale Ente		185.000,00		0,00	185.000,00	
Associazione Subalpina Mathesis	Math2015: Festa della Matematica (Torino, marzo 2015), Stage di Matematica (Bardonecchia, maggio - giugno 2015)			150.000,00	150.000,00	150.000,00	TORINO (TO)
Centro Studi Luca d'Agliano Associazione Centro Studi Luca d'Agliano	Sostegno all'attività istituzionale 2014	150.000,00	150.000,00			150.000,00	TORINO (TO)
MIT Massachusetts Institute of Technology	Prosecuzione del progetto MITOR - Collaborazione tra il MIT- Italy Program e il Politecnico di Torino (V anno)	150.000,00	150.000,00			150.000,00	STATI UNITI D'AMERICA (EE)
Associazione International University College of Turin	Master in comparative law, economics and finance, edizione 2015			150.000,00	150.000,00	150.000,00	TORINO (TO)
Fondazione Piemontese per gli Studi e le Ricerche sulle Ustioni Simone Teich Alasia Onlus	Nuova frontiera nella cura della cicatrizzazione ipertrofica post-ustione: dai farmaci antitrombotici alle nanopugne	140.000,00	140.000,00			140.000,00	TORINO (TO)
ARFAEM Associazione per la Ricerca e la Formazione Avanzata in Economia e Management	Master universitario di I livello in marketing & service management, edizione a.a.2014/2015 - attività dell'associazione arfaem	125.000,00	125.000,00			125.000,00	NAPOLI (NA)
Accademia delle Scienze di Torino	Sostegno all'attività istituzionale 2014	120.000,00	120.000,00			120.000,00	TORINO (TO)
Associazione Culturale CentroScienza Onlus	Giovedì Scienza - XXIX Edizione			120.000,00	120.000,00	120.000,00	TORINO (TO)
Fondazione Rosselli	Sostegno all'attività istituzionale 2014	100.000,00				100.000,00	TORINO (TO)
	I kennedy e la battaglia per i diritti civili	10.000,00				10.000,00	TORINO (TO)
	Totale Ente		110.000,00		0,00	110.000,00	
HYDROAID Scuola Internazionale dell'Acqua per lo Sviluppo	Quota associativa 2014	102.000,00	102.000,00			102.000,00	TORINO (TO)

RICERCA E ISTRUZIONE SUPERIORE

Richiedente	Delibera	Importo delibera anno in corso	Totale deliberato	Importo delibera anni precedenti	Totale anni precedenti	Totale complessivo	Localizzazione
Università degli Studi di Torino Centro Interuniversitario Agorà Scienza	Notte dei ricercatori 2014-2015: 'Tracks - Tenth Researchers' Night Anniversary for Citizenship in the Knowledge Society'.	60.000,00				60.000,00	TORINO (TO)
	Scuola estiva per Dottorandi SCS - Scienza Comunicazione Società, edizione 2014	30.000,00				30.000,00	TORINO (TO)
	Contributo per l'animazione della Notte dei ricercatori 2014	10.000,00				10.000,00	TORINO (TO)
	Totale Ente		100.000,00		0,00	100.000,00	
Associazione ApritiCielo	Nuovi orizzonti per infini.to e oltre: programma 2014/2015	100.000,00	100.000,00			100.000,00	PINO TORINESE (TO)
Comune di Novara	Mostra: 'Origini. Dal big bang al giardino di casa'	100.000,00	100.000,00			100.000,00	NOVARA (NO)
European Council on Foreign Relations (ECFR)	Progetto di ricerca 'European Foreign Policy Scorecard 2015'	100.000,00	100.000,00			100.000,00	GRAN BRETAGNA (EE)
Associazione Torino Internazionale	Sostegno all'attività istituzionale 2014	95.000,00	95.000,00			95.000,00	TORINO (TO)
Fondazione per l'Ambiente Teobaldo Fenoglio Onlus	Sostegno all'attività istituzionale 2014	90.000,00	90.000,00			90.000,00	TORINO (TO)
Studi e Ricerche per il Mezzogiorno	Sostegno all'attività istituzionale 2014	85.000,00	85.000,00			85.000,00	NAPOLI (NA)
Università degli Studi di Milano Graduate School in Social and Political Sciences	Enhancing social and political research and international training (esprit).	80.000,00	80.000,00			80.000,00	MILANO (MI)
Fondazione Luigi Firpo - Centro di Studi sul Pensiero Politico	Sostegno all'attività istituzionale 2014	75.000,00	75.000,00			75.000,00	TORINO (TO)
ASVAPP - Associazione per lo Sviluppo della Valutazione e l'Analisi delle Politiche Pubbliche	Attività di formazione e divulgazione in tema di valutazione delle politiche pubbliche	40.000,00				40.000,00	TORINO (TO)
	Quota associativa 2014	30.000,00				30.000,00	TORINO (TO)
	Totale Ente		70.000,00		0,00	70.000,00	
Fondazione Torino Smart City per lo Sviluppo Sostenibile	Sostegno all'attività istituzionale 2014	70.000,00	70.000,00			70.000,00	TORINO (TO)

RICERCA E ISTRUZIONE SUPERIORE

Richiedente	Delibera	Importo delibera anno in corso	Totale deliberato	Importo delibera anni precedenti	Totale anni precedenti	Totale complessivo	Localizzazione
Coripe Piemonte - Consorzio per la Ricerca e l'Istruzione Permanente in Economia	Diritto individuale alla salute e risorse disponibili, in collaborazione col Laboratorio dei Diritti Fondamentali - LDF			65.000,00	65.000,00	65.000,00	MONCALIERI (TO)
Fondazione David Hume	L'equazione dello spread	60.000,00	60.000,00			60.000,00	ROMA (RM)
Università degli Studi di Scienze Gastronomiche	Consolidamento della pollenzo digital library - biblioteca digitale dell'università degli studi di scienze gastronomiche	54.000,00	54.000,00			54.000,00	BRA (CN)
CSA - Centro Piemontese di Studi Africani	Sostegno all'attività istituzionale	50.000,00	50.000,00			50.000,00	TORINO (TO)
Centro Studi Sereno Regis ONLUS	Sostegno all'attività 2014	50.000,00	50.000,00			50.000,00	TORINO (TO)
Centro Studi Medi Migrazioni nel Mediterraneo	Sostegno all'attività istituzionale per il 2014	50.000,00	50.000,00			50.000,00	GENOVA (GE)
Paralleli - Istituto Euromediterraneo del Nord Ovest	Sostegno all'attività istituzionale 2014	50.000,00	50.000,00			50.000,00	TORINO (TO)
Observe Science in Society	Scienza, Tecnologia e Società 2014-2015: tutto quello che serve sapere su scienza e società	50.000,00	50.000,00			50.000,00	VICENZA (VI)
Contemporary Design Torino Srl Impresa Sociale	Borse di studio compagnia di san paolo – diritto allo studio per gli studenti meritevoli dei corsi di diploma accademico di i livello iaad			48.750,00	48.750,00	48.750,00	TORINO (TO)
ITS Istituto Tecnico Superiore per le Tecnologie dell'Informazione e della Comunicazione	Contributo a sostegno della sperimentazione di azioni di alternanza scuola-lavoro in attività di produzione per il territorio per l'anno 2014			45.000,00	45.000,00	45.000,00	TORINO (TO)
Aspen Institute Italia	Conferenza internazionale 'The next industrial revolution manufacturing and society in the XXI century' (Torino, 14-15 novembre 2014)	40.000,00	40.000,00			40.000,00	TORINO (TO)
Politecnico di Torino – Dipartimento di Automatica e Informatica Centro Nexa su Internet Società	Coordinamento della rete globale di centri di ricerca interdisciplinari su Internet e Società	40.000,00	40.000,00			40.000,00	TORINO (TO)
International Herbert A. Simon Society	workshop sul 'Multidimensional Subjective Well-Being', Torino 30-31 ottobre 2014	40.000,00	40.000,00			40.000,00	TORINO (TO)
Associazione Difendiamo il Futuro	Educare alla polis e alla cittadinanza europea	30.000,00	30.000,00			30.000,00	TORINO (TO)
Associazione Globus et Locus	Quota associativa 2014	26.000,00	26.000,00			26.000,00	MILANO (MI)

RICERCA E ISTRUZIONE SUPERIORE

Richiedente	Delibera	Importo delibera anno in corso	Totale deliberato	Importo delibera anni precedenti	Totale anni precedenti	Totale complessivo	Localizzazione
Accademia Nazionale dei Lincei	Convegno 'Dove va l'Europa?' – Roma, 6-7 novembre 2014	25.000,00	25.000,00			25.000,00	ROMA (RM)
Associazione per la Ricerca Sociale	Costruiamo il welfare comunitario. Il cambiamento e l'innovazione delle politiche e delle azioni pubbliche	25.000,00	25.000,00			25.000,00	MILANO (MI)
Reseau Entreprendre Piemonte c/o Cadone	Sostegno all'attività istituzionale 2014	25.000,00	25.000,00			25.000,00	TORINO (TO)
Associazione culturale Labont	International Chair of Philosophy 'Jacques Derrida, law and culture' - Prima edizione 9 ottobre 2014: attribuzione della 'cattedra' a Michel Wieviorka	24.000,00	24.000,00			24.000,00	TORINO (TO)
Università Cattolica del Sacro Cuore Centro di ricerche sulla cooperazione e il nonprofit	V workshop sulle fondazioni, Torino 12-13 ottobre 2015	20.000,00	20.000,00			20.000,00	MILANO (MI)
Istituto Bruno Leoni - Fondazione	Discorso bruno leoni 2014	20.000,00	20.000,00			20.000,00	TORINO (TO)
Consulta Torinese per la Laicità delle Istituzioni	Sostegno all'attività istituzionale 2014	15.000,00	15.000,00			15.000,00	TORINO (TO)
Centro di Documentazione, Ricerca e Studi sulla Cultura Laica 'Piero Calamandrei -	Sostegno all'attività istituzionale 2014	15.000,00	15.000,00			15.000,00	TORINO (TO)
Centro Studi Silvia Santagata - Ebla	Il lavoro culturale e creativo: analisi e statistiche del mercato del lavoro in italia e europa.			9.500,00		9.500,00	TORINO (TO)
	Governing culture how to promote sustainable development and social quality workshop in memoriam of walter santagata	5.000,00				5.000,00	TORINO (TO)
	Totale Ente		5.000,00		9.500,00	14.500,00	
Collegio del Mondo Unito dell'Adriatico Onlus	Ambasciatori nel mondo – seconda annualita'			10.000,00	10.000,00	10.000,00	Duino Aurisina (TS)
Associazione Italia Israele	Democrazia in medio oriente	10.000,00	10.000,00			10.000,00	TORINO (TO)
Goethe-Institut Turin Centro culturale tedesco	L'immagine come ambiente culturale	10.000,00	10.000,00			10.000,00	TORINO (TO)
Associazione Italiana Vittime del Terrorismo e dell'Eversione contro l'Ordinamento Costituzionale	Sostegno all'attività istituzionale	10.000,00	10.000,00			10.000,00	TORINO (TO)
Associazione ESPAnet	Settima conferenza espanet italia 2014 – sfide alla cittadinanza e trasformazione dei corsi di vita: precarietà, invecchiamento, migrazioni	10.000,00	10.000,00			10.000,00	MILANO (MI)

RICERCA E ISTRUZIONE SUPERIORE

Richiedente	Delibera	Importo delibera anno in corso	Totale deliberato	Importo delibera anni precedenti	Totale anni precedenti	Totale complessivo	Localizzazione
ASSOCIAZIONE CENTO PER CENTO LETTORI	Festival Pensare il cibo, Torino 6-8 novembre 2014	10.000,00	10.000,00			10.000,00	TORINO (TO)
Associazione Italiana per la Storia dell'Economia Politica Padova	Xii convegno nazionale storep	10.000,00	10.000,00			10.000,00	TORINO (TO)
I.I.S. `GALILEI FERRARI` - CAPOFILA RETE ROBOTICA	Progetto 'Spazio allo Spazio'			10.000,00	10.000,00	10.000,00	TORINO (TO)
Università degli Studi di Verona Dipartimento di Scienze Neurologiche e del Movimento	Sinapsi a e per Torino: il cervello per tutte le età - SINAPTO	10.000,00	10.000,00			10.000,00	VERONA (VR)
Iris Network associazione italiana degli Istituti di Ricerca sull'Impresa Sociale	Sostegno all'attività istituzionale 2014	10.000,00	10.000,00			10.000,00	TRENTO (TN)
Pontificia Università della Santa Croce Centro di Documentazione Interdisciplinare di Scienza e Fede	Scuola internazionale superiore per la ricerca interdisciplinare: seminario 'lavoro intellettuale e metodologia di ricerca'	10.000,00	10.000,00			10.000,00	ROMA (RM)
The World Political Forum	Conferenza 'Europa: verità e racconto nel valutare le radici della crisi e le possibili soluzioni ad essa'	10.000,00	10.000,00			10.000,00	BOSCO MARENCO (AL)
Associazione Culturale di Storia Militare Onlus Military Historical Center	XXXIX Congresso di Storia Militare della Commission Internationale d'Histoire Militaire (CIHM) 'Le operazioni interforze multinazionali nella storia militare'			10.000,00	10.000,00	10.000,00	UDINE (UD)
Associazione Urban Center Metropolitan	Terzo congresso internazionale european architectural history network	10.000,00	10.000,00			10.000,00	TORINO (TO)
Fondazione di Ricerca Istituto 'Carlo Cattaneo'	Le politiche per la creazione di reti di impresa in Piemonte e Campania. Un'analisi di implementazione			9.900,00	9.900,00	9.900,00	BOLOGNA (BO)
BizWorld Italia Associazione Culturale BizWorld Italia	Bizworld	9.500,00	9.500,00			9.500,00	TORINO (TO)
B.E.S.T. Board of European Students of Technology Gruppo Locale del Politecnico di Torino	Spring course 2014 'Hi, robot! How to program our future!'	9.000,00	9.000,00			9.000,00	TORINO (TO)
Fondazione per l'Osteoporosi Piemonte Onlus	osteoporosi: non solo un problema per vecchi' campagna di sensibilizzazione e concorso sull'osteoporosi per le scuole superiori	8.000,00	8.000,00			8.000,00	TORINO (TO)
Associazione Spazio Filosofico	Incontri dedicati a piccole e medie imprese, commercianti (e consumatori) e operatori della salute (medici, infermieri, pazienti).			8.000,00	8.000,00	8.000,00	TORINO (TO)
Comitato Italiano per l'UNRWA Onlus	Il lungo viaggio	8.000,00	8.000,00			8.000,00	ROMA (RM)

RICERCA E ISTRUZIONE SUPERIORE

Richiedente	Delibera	Importo delibera anno in corso	Totale deliberato	Importo delibera anni precedenti	Totale anni precedenti	Totale complessivo	Localizzazione
AMES Associazione volontaria per lo studio del mutualismo e dell'economia sociale	Convegno internazionale su `uomini di rochdale: storia e futuro dell'idea cooperativa`	8.000,00	8.000,00			8.000,00	GENOVA (GE)
Consorzio dottorato in Filosofia del Nord-Ovest	Turin graduate conference in philosophy (mind language and cognition): thinking the (im)possible			7.127,52	7.127,52	7.127,52	TORINO (TO)
Unione delle Camere di Commercio Industria, Agricoltura e Artigianato del Piemonte	Contributo per le attività dell' Ufficio di Bruxelles per il 2014	7.000,00	7.000,00			7.000,00	TORINO (TO)
Fondazione Collegio Puteano	Erogazione di una borsa di studio per studenti piemontesi che intendano iscriversi ad un corso di laurea dell'Università di Pisa nell'a.a. 2014/15	7.000,00	7.000,00			7.000,00	PISA (PI)
Associazione Subalpina di Studi Giuridici	Convegno di studi intitolato: crisi d'impresa e 'strumentario' normativo - un primo bilancio a due anni dalla riforma			6.000,00	6.000,00	6.000,00	CUNEO (CN)
Osservatorio del Paesaggio per il Monferrato Casalese	Giornate del paesaggio 2014	6.000,00	6.000,00			6.000,00	SOLONGHELLO (AL)
Francesco Realmonte Onlus	Convegno 'diritto del lavoro e mercato globale`	6.000,00	6.000,00			6.000,00	MILANO (MI)
Accademia di Agricoltura	Sicurezza e qualità` alimentare, secondo l'accademia di agricoltura, al circolo dei lettori	5.000,00	5.000,00			5.000,00	TORINO (TO)
AIDA - Associazione Internazionale di Diritto delle Assicurazioni Sezione Piemonte e Valle d'Aosta	Il danno tanatologico			5.000,00	5.000,00	5.000,00	TORINO (TO)
Ist. di Ricerca per la Protezione Idrogeologica	XII Congresso Internazionale dell'International Association of Engineering Geology (IAEG)	5.000,00	5.000,00			5.000,00	TORINO (TO)
Fondazione 'Esperienze di Cultura Metropolitana'	Festival dell'innovazione e della scienza: tutto lo spazio che c'è.	5.000,00	5.000,00			5.000,00	SETTIMO TORINESE (TO)
Comune Chivasso	Criminalità organizzata, contesto di legalità e sicurezza urbana. Un'indagine tra gli operatori economici di Chivasso.	4.500,00	4.500,00			4.500,00	CHIVASSO (TO)
Consiglio Nazionale delle Ricerche Istituto di Studi Giuridici Internazionali Sezione di Napoli	Rivista `diritti umani e diritto internazionale`	4.500,00	4.500,00			4.500,00	NAPOLI (NA)
Università degli Studi di Pavia Dipartimento di Scienze Politiche e Sociali	Pavia graduate conference in political philosophy			3.400,00	3.400,00	3.400,00	PAVIA (PV)
Forum democratico del Canavese 'Tullio Lembo'	Sostegno all'attività istituzionale 2014.	3.000,00	3.000,00			3.000,00	IVREA (TO)

RICERCA E ISTRUZIONE SUPERIORE

Richiedente	Delibera	Importo delibera anno in corso	Totale deliberato	Importo delibera anni precedenti	Totale anni precedenti	Totale complessivo	Localizzazione
Progetti operativi							
Compagnia di San Paolo	Accantonamento per progetti di ricerca presentati da enti di ricerca di Torino e Piemonte non compresi nelle Convenzioni con gli Atenei	1.060.000,00				1.060.000,00	TORINO (TO)
	Attività di Compagnia di San Paolo per Expo 2015 sul territorio torinese	250.000,00				250.000,00	TORINO (TO)
	Progetto 'Garantire pari opportunità nella scelta dei percorsi scolastici', in collaborazione con le Fondazioni Cariplo e Cariparo - fase a regime per l'a.s. 2014/2015	110.872,00				110.872,00	TORINO (TO)
	Accantonamento per progetti presentati da enti di ricerca genovesi nell'ambito della finestra temporale 2015/2016				94.628,14	94.628,14	TORINO (TO)
	contributo per borse di studio, mobilità dei ricercatori tra le diverse Università, partecipazione a convegni e acquisto materiale di ricerca	53.900,00				53.900,00	TORINO (TO)
	Workshop 'Il Network Europeo ESEP-N e l'Energy Center di Torino'	30.000,00				30.000,00	TORINO (TO)
	Totale Ente			1.504.772,00		94.628,14	1.599.400,14
Totale settore			42.838.900,00		8.273.525,83	51.112.425,83	

PATRIMONIO STORICO-ARTISTICO

Richiedente	Delibera	Importo delibera anno in corso	Totale deliberato	Importo delibera anni precedenti	Totale anni precedenti	Totale complessivo	Localizzazione
Fondazione Museo delle Antichità Egizie di Torino	Contributo per opere di ristrutturazione e di allestimento espositivo			5.219.000,00		5.219.000,00	TORINO (TO)
	Quota del fondo di dotazione ordinario 2015	150.000,00				150.000,00	TORINO (TO)
	Totale Ente		150.000,00		5.219.000,00	5.369.000,00	
Città di Torino	Opere di recupero e sistemazione della Rotonda del Talucchi quale struttura dell'Accademia Albertina di Torino	3.000.000,00	3.000.000,00			3.000.000,00	TORINO (TO)
Associazione Urban Center Metropolitano	Quota associativa 2014	250.000,00				250.000,00	TORINO (TO)
Consorzio di Valorizzazione Culturale La Venaria Reale	Quota consortile 2014	2.000.000,00				2.000.000,00	VENARIA (TO)
	Mostra 'Guerrieri d'Oriente e d'Occidente. Cavalieri, mammelucchi e samurai'.	300.000,00				300.000,00	VENARIA (TO)
	Conferenza europea dei Ministri della Cultura	40.000,00				40.000,00	VENARIA (TO)
	Totale Ente		2.340.000,00		0,00	2.340.000,00	
Fondazione Torino Musei	Quota annuale 2014	1.500.000,00				1.500.000,00	TORINO (TO)
	Progetto curatoriale Artissima 21: One Torino #2 e attività per la comunicazione dell'iniziativa.	130.000,00				130.000,00	TORINO (TO)
	Totale Ente		1.630.000,00		0,00	1.630.000,00	
Fondazione 1563 per l'Arte e la Cultura	Sostegno all'attività istituzionale per il 2014	1.150.000,00	1.150.000,00			1.150.000,00	TORINO (TO)
Comitato Solenne Ostensione Sindone 2015	Quota biennio 2014/2015			715.000,00	715.000,00	715.000,00	TORINO (TO)
Palazzo Ducale Fondazione per la Cultura	Quota associativa 2014	550.000,00	550.000,00			550.000,00	GENOVA (GE)
Centro per la Conservazione ed il Restauro dei Beni Culturali 'La Venaria Reale'	Quota contributiva consortile 2014	500.000,00	500.000,00			500.000,00	VENARIA (TO)

PATRIMONIO STORICO-ARTISTICO

Richiedente	Delibera	Importo delibera anno in corso	Totale deliberato	Importo delibera anni precedenti	Totale anni precedenti	Totale complessivo	Localizzazione
Fondazione Teatro Regio di Torino	Luci d'artista 2013	220.000,00				220.000,00	TORINO (TO)
	Luci d'artista 2014	220.000,00				220.000,00	TORINO (TO)
	Totale Ente		440.000,00		0,00	440.000,00	
Associazione Forte di Bard	Mostra 'Montserrat: opere dall'Abbazia'.	180.000,00				180.000,00	BARD (AO)
	Quota associativa 2014	150.000,00				150.000,00	BARD (AO)
	Totale Ente		330.000,00		0,00	330.000,00	
Parrocchia dei SS. Vittore e Carlo	Chiesa dei Santi Vittore e Carlo: restauro della facciata	250.000,00	250.000,00			250.000,00	GENOVA (GE)
Fondazione Sandretto Re Rebaudengo	Attività espositiva 2014	150.000,00				150.000,00	TORINO (TO)
	Residenza per giovani curatori	65.000,00				65.000,00	TORINO (TO)
	Totale Ente		215.000,00		0,00	215.000,00	
FAI - Fondo per l'Ambiente Italiano Consiglio Regionale FAI Piemonte	Abbazia di San Fruttuoso: intervento d'urgenza sulla chiesa	180.000,00	180.000,00			180.000,00	GENOVA (GE)
Arciconfraternita della Misericordia sotto il titolo di S. Giovanni Battista Decollato	Chiesa della Misericordia: prosecuzione del restauro degli interni, lotto C	150.000,00	150.000,00			150.000,00	TORINO (TO)
Parrocchia di S. Siro	Basilica di San Siro: opere di somma urgenza di restauro della navata	150.000,00	150.000,00			150.000,00	GENOVA (GE)
Fondazione Piera Pietro e Giovanni Ferrero Onlus	Mostra 'Felice Casorati. Collezioni e mostre tra Europa e Americhe'	150.000,00	150.000,00			150.000,00	ALBA (CN)
Comunità Montana Valli di Lanzo Ceronda Casternone	Progetto per la valorizzazione del Castello di Fiano a 'Porta delle Valli': restauro e recupero funzionale – I lotto			125.000,00	125.000,00	125.000,00	CERES (TO)
Parrocchia Sacro Cuore di Maria	Chiesa parrocchiale del Sacro Cuore di Maria: pronto intervento per il restauro della facciata e di un campanile			120.000,00	120.000,00	120.000,00	TORINO (TO)
Associazione Culturale Parco d'Arte Vivente	Attività istituzionale 2014	110.000,00	110.000,00			110.000,00	TORINO (TO)

PATRIMONIO STORICO-ARTISTICO

Richiedente	Delibera	Importo delibera anno in corso	Totale deliberato	Importo delibera anni precedenti	Totale anni precedenti	Totale complessivo	Localizzazione
Associazione Culturale Marcovaldo	Attività espositiva 2014	100.000,00	100.000,00			100.000,00	CARAGLIO (CN)
Associazione Culturale Ingenium ONLUS APS	Convento dei frati cappuccini in busca – conservazione e restauro per l'allestimento del parco museo della meccanizzazione e del lavoro - 1° lotto	100.000,00	100.000,00			100.000,00	BUSCA (CN)
Associazione 'Murialdo: Arte e Storia'	Oratorio della Confraternita di Sant'Agostino: consolidamento e restauro architettonico	90.000,00	90.000,00			90.000,00	MURIALDO (SV)
Parrocchia Santa Maria Assunta	Chiesa dei Santi Marta e Battista: consolidamento, messa in sicurezza e risanamento, I lotto/stralcio B			80.000,00	80.000,00	80.000,00	CHIVASSO (TO)
Parrocchia di San Sulpizio	Santuario di Rochefort: restauro dell'edificio	70.000,00	70.000,00			70.000,00	ARVIER (AO)
Parrocchia dei SS. Pietro, Paolo e Tommaso Becket	Chiesa parrocchiale di San Tommaso Becket: pronto intervento sulle coperture	70.000,00	70.000,00			70.000,00	CASTELLETTO CERVO (BI)
Cittadellarte - Fondazione Pistoletto Onlus	Arte al centro 2014	65.000,00	65.000,00			65.000,00	BIELLA (BI)
Fondazione Spinola Banna per l'Arte	Residenze per giovani artisti e programma culturale 2014	65.000,00	65.000,00			65.000,00	POIRINO (TO)
Associazione Torino Design Week	Programma culturale 'Operae' 2014 e Circolo del Design.	65.000,00	65.000,00			65.000,00	TORINO (TO)
Associazione Culturale Antonella Salvatico Centro Internazionale di Ricerca sui Beni Culturali	Chiesa di San Sebastiano: restauro del pavimento e conclusione del restauro degli intonaci	62.443,69	62.443,69			62.443,69	LA MORRA (CN)
Diocesi di Mondovì	Cattedrale di San Donato: restauro della parte destra del transetto	60.675,18	60.675,18			60.675,18	MONDOVI' (CN)
Parrocchia di San Pietro Apostolo di Carcegna (NO)	Chiesa di San Pietro di Carcegna: restauro del presbiterio e dell'abside	60.000,00	60.000,00			60.000,00	MIASINO (NO)
ARTE ALLE CORTI Comitato senza fini di lucro	Arte alle corti	60.000,00	60.000,00			60.000,00	TORINO (TO)
Parrocchia di San Siro Vescovo	Pieve di San Siro: completamento del restauro	60.000,00	60.000,00			60.000,00	LEVANTO (SP)
Parrocchia Natività di Maria Vergine	Chiesa di Santa Maria di Loreto detta di Santa Marta: restauro della facciata	60.000,00	60.000,00			60.000,00	ARONA (NO)
Fondazione Museo Francesco Borgogna	Attività di valorizzazione del patrimonio del Museo Borgogna	50.000,00	50.000,00			50.000,00	VERCELLI (VC)

PATRIMONIO STORICO-ARTISTICO

Richiedente	Delibera	Importo delibera anno in corso	Totale deliberato	Importo delibera anni precedenti	Totale anni precedenti	Totale complessivo	Localizzazione
Parrocchia SS. Giovanni Battista e Bartolomeo	Chiesa della Santissima Annunziata: consolidamento urgente delle coperture	50.000,00	50.000,00			50.000,00	RIVARA (TO)
Parrocchia Santi Vincenzo ed Anastasio	Chiesa parrocchiale dei Santi Vincenzo e Anastasio: restauro del fronte Sud	50.000,00	50.000,00			50.000,00	CAMBIANO (TO)
Parrocchia di San Pietro	Chiesa di San Pietro: restauro degli affreschi della cella campanaria	50.000,00	50.000,00			50.000,00	CHERASCO (CN)
Confraternita dei Santi Sebastiano e Rocco	Oratorio dei Santi Sebastiano e Rocco: restauro delle coperture	50.000,00	50.000,00			50.000,00	STELLA (SV)
Parrocchia della Santissima Annunziata	Oratorio di San Giacomo: opere di consolidamento			50.000,00	50.000,00	50.000,00	MASSERANO (BI)
Associazione Amici dell'Orto Botanico	Valorizzazione delle collezioni botaniche dell'Orto Botanico di Torino	50.000,00	50.000,00			50.000,00	TORINO (TO)
Parrocchia Santa Maria del Podio	Chiesa di San Michele: restauro delle coperture e della volta	45.000,00	45.000,00			45.000,00	SANTO STEFANO ROERO (CN)
Parrocchia SS. Trinità	Chiesa della Santissima Trinità: restauro di tre dipinti di Felice Cervetti			40.550,00	40.550,00	40.550,00	NICHELINO (TO)
Parrocchia San Carlo Borromeo	Cappella di Santa Maria di Spinerano: consolidamento e restauro dell'abside e del campanile	40.000,00	40.000,00			40.000,00	SAN CARLO CANAVESE (TO)
Parrocchia della Natività di Maria Vergine	Chiesa di Santo Stefano: restauro degli affreschi	40.000,00	40.000,00			40.000,00	MOROZZO (CN)
Arciconfraternita SS. Nazario e Celso	Oratorio dei Santi Nazario e Celso: consolidamento statico	40.000,00	40.000,00			40.000,00	GENOVA (GE)
Opera Barolo	Attività espositiva	35.000,00	35.000,00			35.000,00	TORINO (TO)
Associazione In Residence Design	In residence design, edizione #7 e #8	35.000,00	35.000,00			35.000,00	TORINO (TO)
Comune di Trino Vercellese	Progetto 'Il sistema delle Grange di Lucedio'			30.000,00	30.000,00	30.000,00	TRINO (VC)
Associazione Torino Città Capitale Europea	Gran tour	30.000,00	30.000,00			30.000,00	TORINO (TO)
Associazione 'Amici di Palazzo Reale' o.n.i.u.s.	Sostegno delle visite al palazzo reale di Torino	30.000,00	30.000,00			30.000,00	TORINO (TO)

PATRIMONIO STORICO-ARTISTICO

Richiedente	Delibera	Importo delibera anno in corso	Totale deliberato	Importo delibera anni precedenti	Totale anni precedenti	Totale complessivo	Localizzazione
Comune di Cogoletto	Progetto 'Percorsi tra le storie di Cogoletto'			30.000,00	30.000,00	30.000,00	COGOLETO (GE)
Associazione Giovani Musulmani d'Italia - Sezione di Torino	Progetto 'Un pezzo di noi/A piece about us'			30.000,00	30.000,00	30.000,00	TORINO (TO)
Associazione 'L'Anello Forte'	Progetto 'In punta di pennello: il sacro e la devozione tra arte e danze paesane'			30.000,00	30.000,00	30.000,00	TORINO (TO)
Associazione Culturale Diogene	Residenza e attività culturale 2014	30.000,00	30.000,00			30.000,00	TORINO (TO)
Associazione Culturale Blanderate onlus Sistema Culturale Territoriale delle Piane del Riso	Progetto 'Lo stupore del sacro in terra d'acqua'			30.000,00	30.000,00	30.000,00	BIANDRATE (NO)
Parrocchia Santa Maria Maddalena	Cappella di Santa Maria Assunta di Stella: restauro degli affreschi	30.000,00	30.000,00			30.000,00	MACELLO (TO)
Associazione Culturale Vettore Arte	Progetto Beaumont			30.000,00	30.000,00	30.000,00	TORINO (TO)
RECOSOL Rete dei Comuni Solidali	Progetto 'Gli spazi del sacro - Il patrimonio culturale religioso luogo di dialogo tra le comunità di Valle'			30.000,00	30.000,00	30.000,00	CARMAGNOLA (TO)
Associazione Museo del Monastero	Progetto 'Il Monferrato - 500 anni di arte - i grandi artisti di un piccolo Stato'			30.000,00	30.000,00	30.000,00	MONASTERO BORMIDA (AT)
Associazione Culturale Espressione Hip Hop	Progetto 'Acrossalba'			30.000,00	30.000,00	30.000,00	ALBA (CN)
Comune di Briga Novarese	Cappella della Madonna del Motto: restauro dell'edificio	30.000,00	30.000,00			30.000,00	BRIGA NOVARESE (NO)
Santuario Sant'Ignazio sopra Lanzo	Santuario di Sant'Ignazio: restauro di un gruppo scultoreo di Ignazio Perucca			29.250,00	29.250,00	29.250,00	TORINO (TO)
Consulta Valorizzazione Beni Artistici e Culturali di Torino	Quota associativa e contributiva 2014	27.300,00	27.300,00			27.300,00	TORINO (TO)
Culturalmente! Associazione Biellese di Promozione Culturale - ONLUS	Progetto 'Spazi Medievali'			25.100,00	25.100,00	25.100,00	BIELLA (BI)
Fondazione Ceur Centro Europeo Università e Ricerca	Progetto 'Disegnato con cura'	25.000,00	25.000,00			25.000,00	TORINO (TO)
Fondazione DNArt	Mostra Templari. Storia e leggenda dei cavalieri del tempio.			25.000,00	25.000,00	25.000,00	GENOVA (GE)

PATRIMONIO STORICO-ARTISTICO

Richiedente	Delibera	Importo delibera anno in corso	Totale deliberato	Importo delibera anni precedenti	Totale anni precedenti	Totale complessivo	Localizzazione
Associazione Ylda	Programma culturale 'Paratissima' 2014, progetto Paralight.	25.000,00	25.000,00			25.000,00	TORINO (TO)
Associazione The Others	Programma culturale 'The Others' 2014	25.000,00	25.000,00			25.000,00	TORINO (TO)
Associazione Arci Liguria	Progetto 'TellinGe - Nuovi racconti e itinerari tra i Palazzi dei Rolli di Genova'			23.950,00	23.950,00	23.950,00	GENOVA (GE)
Associazione Civita	Quota associativa 2014 e designazione di un rappresentante nel Consiglio di Amministrazione dell'ente	22.000,00	22.000,00			22.000,00	ROMA (RM)
Parrocchia Santa Maria Assunta	Chiesa di San Grato: completamento del restauro dei dipinti murali delle volte	20.000,00	20.000,00			20.000,00	MONTANARO (TO)
Associazione Flashback	Flashback l'arte è tutta contemporanea	20.000,00	20.000,00			20.000,00	TORINO (TO)
Confraternita di Santa Croce	Intervento di restauro conservativo di beni di proprietà della confraternita di santa croce: gruppo scultoreo processionale del mosè, stendardo processionale della confraternita			19.300,00	19.300,00	19.300,00	CAVALLERMAGGIORE (CN)
Parrocchia di San Lorenzo Martire	Chiesa Collegiata di San Lorenzo: restauro di cinque dipinti di Alessandro Trono			19.000,00	19.000,00	19.000,00	GIAVENO (TO)
Santuario della Beata Vergine Maria di San Giovanni	Santuario della Beata Vergine Maria di San Giovanni: restauro di quattro sculture di Ignazio Perucca			18.050,00	18.050,00	18.050,00	SOMMARIVA DEL BOSCO (CN)
Parrocchia Santa Margherita	Chiesa di Santa Margherita: restauro di un dipinto di Mattia Franceschini			17.650,00	17.650,00	17.650,00	MARGARITA (CN)
Ente parrocchia SS.Bartolomeo e Caterina	Chiesa della Santissima Annunziata: restauro di un gruppo scultoreo di Stefano Maria Clemente e di una scultura di Giuseppe Pellengo			17.000,00	17.000,00	17.000,00	MONTECHIARO D'ASTI (AT)
Parrocchia Santa Fede	Chiesa di Santa Fede: restauro di un dipinto di Vittorio Amedeo Ralous			14.000,00	14.000,00	14.000,00	BIELLA (BI)
Parrocchia San Maurizio Martire	Chiesa di San Maurizio Martire: restauro di un apparato scultoreo di Stefano Maria Clemente			12.850,00	12.850,00	12.850,00	SAN MAURIZIO CANAVESE (TO)
Parrocchia di S. Giorgio Martire	Chiesa di San Giorgio Martire: restauro di un dipinto di Giovanni Domenico Molinari			12.550,00	12.550,00	12.550,00	LUSIGLIE' (TO)
Consulta per la valorizzazione dei beni artistici e culturali di Fossano di Fossano	Quota associativa 2014	12.000,00	12.000,00			12.000,00	FOSSANO (CN)

PATRIMONIO STORICO-ARTISTICO

Richiedente	Delibera	Importo delibera anno in corso	Totale deliberato	Importo delibera anni precedenti	Totale anni precedenti	Totale complessivo	Localizzazione
Arciconfraternita dello Spirito Santo	Chiesa della confraternita dello Spirito Santo: restauro di un gruppo scultoreo di Stefano Maria Clemente	2.454,78	2.454,78	9.495,22	9.495,22	11.950,00	TORINO (TO)
Parrocchia San Martino Vescovo	Chiesa di San Martino Vescovo: restauro di un dipinto di Giovanni Domenico Molinari	11.150,00	11.150,00			11.150,00	CAREMA (TO)
Parrocchia S. Giovanni Battista	Chiesa di San Giovanni Battista: restauro di un dipinto di Ignazio Nepote	5.650,00				5.650,00	CENTALLO (CN)
	Chiesa di San Giovanni Battista: restauro di una scultura di Stefano Maria Clemente	5.200,00				5.200,00	CENTALLO (CN)
	Totale Ente		10.850,00		0,00	10.850,00	
Parrocchia Santa Maria della Scala e Sant'Egidio	Chiesa di Santa Maria della Scala: restauro di una scultura di Stefano Maria Clemente			10.400,00	10.400,00	10.400,00	MONCALIERI (TO)
Associazione Culturale Insectida Tomato Catch Up	Oriental design week 2014.	10.000,00	10.000,00			10.000,00	TORINO (TO)
Associazione Amici della Fondazione Cavour	Complesso del Castello Cavour di Santena: riqualificazione paesaggistica del parco storico	10.000,00	10.000,00			10.000,00	SANTENA (TO)
Comune di Roatto	Chiesa dei Santi Michele e Radegonda: messa in sicurezza cella campanaria			10.000,00	10.000,00	10.000,00	ROATTO (AT)
Associazione Amici del Roseto della Sorpresa	Bellezza naturale e bellezza della creazione artistica nel territorio del monferrato.	10.000,00	10.000,00			10.000,00	TORINO (TO)
Fondazione Industria e Cultura	Amiex meets creative europe	10.000,00	10.000,00			10.000,00	TORINO (TO)
Parrocchia SS. Pietro e Paolo Apostoli	Chiesa dei Santi Pietro e Paolo: restauro di un dipinto di Claudio Francesco Beaumont	9.750,00	9.750,00			9.750,00	TORINO (TO)
Parrocchia di San Paolo	Chiesa di San Paolo: restauro di un apparato scultoreo di Giovanni Battista Bonzanigo	9.250,00	9.250,00			9.250,00	ASTI (AT)
Associazione Culturale Pentesilea	Progetto 'Sulle tracce dei Solari. Itinerari d'arte sacra lungo le vie delle maestranze migranti nel Piemonte del Settecento'			9.000,00	9.000,00	9.000,00	TORINO (TO)
Parrocchia Santa Maria della Motta	Chiesa di Santa Maria della Motta: restauro di un dipinto di Alessandro Trono	8.750,00	8.750,00			8.750,00	CUMIANA (TO)
Parrocchia di Sant'Eusebio	Chiesa di Sant'Eusebio: restauro di un dipinto di Giovanni Domenico Molinari	8.650,00	8.650,00			8.650,00	TORINO (TO)

PATRIMONIO STORICO-ARTISTICO

Richiedente	Delibera	Importo delibera anno in corso	Totale deliberato	Importo delibera anni precedenti	Totale anni precedenti	Totale complessivo	Localizzazione
ASSOCIAZIONE CULTURALE NOPX limitededitionpics	Progetto `Carte de Visite` di Arianna Arcara.			8.000,00	8.000,00	8.000,00	TORINO (TO)
CONFRATERNITA DEI SANTI GIUSEPPE E GIOVANNI BATTISTA	Chiesa della Confraternita dei Santi Giuseppe e Giovanni Battista: restauro di un gruppo scultoreo di Giovanni Battista Bernero	7.150,00	7.150,00			7.150,00	TORINO (TO)
Associazione Nazionale Marinai d'Italia - ANMI	Manutenzione ordinaria su sommergibile andrea provana del comune di torino presso sede amni	7.000,00	7.000,00			7.000,00	TORINO (TO)
Scalenghe Come Cultura Associazione Culturale di Promozione Sociale	Chiesa di Santa Maria Assunta: restauro di un dipinto di Mattia Franceschini e di un dipinto di Alessandro Trono	7.000,00	7.000,00			7.000,00	SCALENGHE (TO)
Parrocchia di San Giovanni Battista	Chiesa di San Giovanni Battista: restauro di un dipinto di Michele Antonio Milocco	6.850,00	6.850,00			6.850,00	TORINO (TO)
Diocesi di Pinerolo	Museo Diocesano di Pinerolo: restauro di una scultura di Ignazio Perucca	6.100,00	6.100,00			6.100,00	PINEROLO (TO)
Parrocchia di San Grato Vescovo	Chiesa di San Grato: restauro di un dipinto di Ignazio Nepote	5.950,00	5.950,00			5.950,00	PISCINA (TO)
Società degli Ingegneri e degli Architetti in Torino	Architetttour. Itinerari di architettura a Torino	5.000,00	5.000,00			5.000,00	TORINO (TO)
Just for Joy European Association	Rome- open air museum- moving around prima tappa: Torino	5.000,00	5.000,00			5.000,00	TORINO (TO)
Chiesa di San Rocco	Chiesa di San Rocco: restauro di un dipinto di Ignazio Nepote	4.900,00	4.900,00			4.900,00	TORINO (TO)
Associazione di Fondazioni e di Casse di Risparmio Spa ACRI	Contributo per la realizzazione del portale 'www.guideitaliasumisura.it'	3.000,00	3.000,00			3.000,00	ROMA (RM)
Arciconfraternita della Pietà	Chiesa dell'Arciconfraternita della Pietà: restauro di una scultura di Stefano Maria Riva	2.250,00	2.250,00			2.250,00	SAVIGLIANO (CN)

PATRIMONIO STORICO-ARTISTICO

Richiedente	Delibera	Importo delibera anno in corso	Totale deliberato	Importo delibera anni precedenti	Totale anni precedenti	Totale complessivo	Localizzazione
Progetti operativi							
Compagnia di San Paolo	Studio di fattibilità per la collocazione della Galleria Sabauda alla Reggia di Venaria Reale: audizione dei progettisti e ipotesi di ulteriori approfondimenti			5.219.000,00		5.219.000,00	TORINO (TO)
	Accantonamento per il bando 'Le risorse culturali e paesaggistiche del territorio: una valorizzazione a rete' .	2.020.000,00				2.020.000,00	TORINO (TO)
	Bando 'Pittori e Scultori in Piemonte alla metà del Settecento'	198.945,22				198.945,22	TORINO (TO)
	Incarico per la realizzazione di un piano industriale avente come oggetto l'integrazione dei musei civici torinesi (Fondazione Torino Musei), del castello di Rivoli - Museo d'Arte Contemporanea e dell'Associazione Torino Città Capitale Europea in un nuovo e unico soggetto giuridico.	85.000,00				85.000,00	TORINO (TO)
	Il sistema museale di Bra: l'abbonamento Musei Torino Piemonte 2014 come opportunità di valorizzazione	60.000,00				60.000,00	TORINO (TO)
	Contributo al fondo progetti dell'Associazione delle Fondazioni piemontesi di origine bancaria	22.581,13				22.581,13	TORINO (TO)
	Attività di comunicazione in relazione ad Artissima 21	20.000,00				20.000,00	TORINO (TO)
	accantonamento per il bando 'beni in comune'	15.000,00				15.000,00	TORINO (TO)
	accantonamento per il bando Tesori Sacri 2015	3.000,00				3.000,00	TORINO (TO)
	Totale Ente			2.424.526,35		5.219.000,00	7.643.526,35
Totale settore			15.980.000,00		12.119.145,22	28.099.145,22	

ATTIVITÀ CULTURALI

Richiedente	Delibera	Importo delibera anno in corso	Totale deliberato	Importo delibera anni precedenti	Totale anni precedenti	Totale complessivo	Localizzazione
Fondazione Museo Nazionale del Cinema Maria Adriana Prolo	Contributo ordinario esercizio 2014	650.000,00				650.000,00	TORINO (TO)
	Restyling del piano denominato + 5 dell'allestimento del Museo dedicato all'Archeologia del Cinema (seconda fase)			200.000,00		200.000,00	TORINO (TO)
	Restyling del piano +5 del Museo Nazionale del Cinema presso la Mole Antonelliana - fase conclusiva	200.000,00				200.000,00	TORINO (TO)
	Contributo a Torino Film Festival 2014	190.000,00				190.000,00	TORINO (TO)
	Accantonamento per il progetto di valorizzazione del fondo fotografico Peretti Griva	100.000,00				100.000,00	TORINO (TO)
	Festival CinemAmbiente 2014	20.000,00				20.000,00	TORINO (TO)
	Totale Ente			1.160.000,00		200.000,00	1.360.000,00
Fondazione Teatro Stabile Torino	Accantonamento per la Quota 2015 come Socio Aderente	700.000,00				700.000,00	TORINO (TO)
	Torinodanza 2014': la Biennale e il Defilè a Torino, in collaborazione con la Biennale de la Danse di Lyon	650.000,00				650.000,00	TORINO (TO)
	Totale Ente			1.350.000,00	0,00	1.350.000,00	
Fondazione Teatro Regio di Torino	Accantonamento in relazione alla quota triennale dovuta dai Soci fondatori	1.170.000,00	1.170.000,00			1.170.000,00	TORINO (TO)
Comitato Italia 150 Anniversario dell'Unità d'Italia	Contributo una tantum per la chiusura e liquidazione del Comitato Italia 150			700.000,00	700.000,00	700.000,00	TORINO (TO)
Fondazione 1563 per l'Arte e la Cultura	Sostegno all'attività istituzionale 2014	400.000,00	400.000,00	250.000,00	250.000,00	650.000,00	TORINO (TO)
Fondazione per il Libro, la Musica e la Cultura	Salone Internazionale del Libro 2014	550.000,00	550.000,00			550.000,00	TORINO (TO)
Unione Musicale Onlus	Stagione concertistica 2014/2015	270.000,00				270.000,00	TORINO (TO)
	Progetto Atelier Giovani 2014-2015	150.000,00				150.000,00	TORINO (TO)
	Totale Ente			420.000,00	0,00	420.000,00	

ATTIVITÀ CULTURALI

Richiedente	Delibera	Importo delibera anno in corso	Totale deliberato	Importo delibera anni precedenti	Totale anni precedenti	Totale complessivo	Localizzazione
Ente Autonomo del Teatro Stabile di Genova	Stagione teatrale 2014/2015	400.000,00	400.000,00			400.000,00	GENOVA (GE)
Fondazione Teatro di San Carlo	Stagione lirica e di balletto 2014/2015, inaugurazione con 'Il Trovatore'	189.233,28	189.233,28	200.000,00	200.000,00	400.000,00	NAPOLI (NA)
Associazione Amici dell'Archivio di Stato di Torino	Progetto 'La manutenzione della memoria territoriale'	259.000,00				259.000,00	TORINO (TO)
	Meeting EBNA (European Board of National Archivists) e EAG (European Archives Group), Torino, Archivio di Stato, 3-4 novembre 2014, nel quadro del Semestre di Presidenza italiana dell'Unione Europea	50.000,00				50.000,00	TORINO (TO)
	Totale Ente		309.000,00		0,00	309.000,00	
Fondazione Circolo dei Lettori	Progetto 'Circolo dei lettori'	200.000,00				200.000,00	TORINO (TO)
	Progetto 'Torino Spiritualità'	80.000,00				80.000,00	TORINO (TO)
	Totale Ente		280.000,00		0,00	280.000,00	
Fondazione per la Cultura Torino	Mito Settembremusica 2014 – programmazione di Torino	250.000,00				250.000,00	TORINO (TO)
	Bicentenario dell'Arma dei Carabinieri. Eventi culturali	25.000,00				25.000,00	TORINO (TO)
	Totale Ente		275.000,00		0,00	275.000,00	
Fondazione Teatro dell'Archivolto	Stagione 2014.15 Teatro Gustavo Modena e Sala Mercato	260.000,00	260.000,00			260.000,00	GENOVA (GE)
Associazione Lingotto Musica	Stagione 2014/2015 'I concerti del Lingotto – Lingotto giovani'	230.000,00	230.000,00			230.000,00	TORINO (TO)
Fondazione Luzzati - Teatro della Tosse Onlus	Stagione 2014/2015 Fondazione Luzzati – Teatro della Tosse Onlus	225.000,00	225.000,00			225.000,00	GENOVA (GE)
Associazione Mus-e Torino Onlus	Progetto Mus-e Torino 2014/2015	200.000,00				200.000,00	TORINO (TO)
	Progetto Mus-e Torino 2014/15 nelle scuole d'infanzia - II anno: sviluppo della sperimentazione	20.000,00				20.000,00	TORINO (TO)
	Totale Ente		220.000,00		0,00	220.000,00	

ATTIVITÀ CULTURALI

Richiedente	Delibera	Importo delibera anno in corso	Totale deliberato	Importo delibera anni precedenti	Totale anni precedenti	Totale complessivo	Localizzazione
GOG - Giovine Orchestra Genovese Onlus	Stagione concertistica 2014/2015	200.000,00	200.000,00			200.000,00	GENOVA (GE)
Associazione Culturale VIEW Conference	VIEW Conference e VIEWFest 2014	185.000,00	185.000,00			185.000,00	TORINO (TO)
Fondazione Teatro Ragazzi e Giovani Onlus	Stagione Vola vola Peter Pan	180.000,00	180.000,00			180.000,00	TORINO (TO)
Associazione Settimane Musicali di Stresa	Settimane Musicali di Stresa e del Lago Maggiore – 53° Festival Internazionale	170.000,00	170.000,00			170.000,00	STRESA (VB)
Associazione Festival delle Colline Torinesi	Festival delle Colline Torinesi - Torino Creazione Contemporanea XIX edizione	170.000,00	170.000,00			170.000,00	TORINO (TO)
Associazione Alessandro Scarlatti	Stagione concertistica 2014/2015	160.000,00	160.000,00			160.000,00	NAPOLI (NA)
Associazione Orchestra Filarmonica di Torino	Contributo alla Stagione 2014/2015	160.000,00	160.000,00			160.000,00	TORINO (TO)
Fondazione Teatro Piemonte Europa	Contributo alla StagioneTPE 2014-15	160.000,00	160.000,00			160.000,00	TORINO (TO)
Associazione Globus et Locus	Progetto Centro Altreitalia, Torino. Attività 2015	140.000,00	140.000,00			140.000,00	TORINO (TO)
Centro Studi Piemontesi Ca dè Studi Piemontèis	Sostegno all'attività istituzionale 2014	60.000,00				60.000,00	TORINO (TO)
	Progetto Epistolario di M. d'Azeglio. Volume IX (1857 -1859)	40.000,00				40.000,00	TORINO (TO)
	Totale Ente		100.000,00		0,00	100.000,00	
De Sono Associazione per la Musica	Progetto 2014 'Alta formazione musicale per giovani di talento'	100.000,00	100.000,00			100.000,00	TORINO (TO)
Associazione Mus-e Genova Onlus	Progetto Mus-e Genova 2015	100.000,00	100.000,00			100.000,00	GENOVA (GE)
Fondazione Ansaldo	Fotografia e industria. Iniziativa per la salvaguardia e la valorizzazione delle fonti fotografiche del mondo dell'industria e del lavoro'	98.000,00	98.000,00			98.000,00	GENOVA (GE)
Associazione Arte e Danza Teatro di Torino	Stagione di danza alla Lavanderia a Vapore – V edizione	95.000,00	95.000,00			95.000,00	TORINO (TO)

ATTIVITÀ CULTURALI

Richiedente	Delibera	Importo delibera anno in corso	Totale deliberato	Importo delibera anni precedenti	Totale anni precedenti	Totale complessivo	Localizzazione
Associazione Il Contato del Canavese	Nuove drammaturgie per grandi maestri – progetto di produzione e ospitalità per la stagione teatrale 2014-2015 del Teatro Giacosa di Ivrea - I ed.	90.000,00	90.000,00			90.000,00	IVREA (TO)
Associazione Accademia di Musica onlus	Sostegno all'alta formazione musicale specialistica Borse di studio Progetto Open Source 2014-2015	48.000,00				48.000,00	PINEROLO (TO)
	Stagione concertistica 2014/2015	35.000,00				35.000,00	PINEROLO (TO)
	Totale Ente		83.000,00		0,00	83.000,00	
Istituzione Musei del Mare e delle Migrazioni	Padiglione MEM: riallestimento Galleria Migrazioni contemporanee.	80.000,00	80.000,00			80.000,00	GENOVA (GE)
Associazione Camerata Ducale	Stagione 'Viotti Festival' - XVII edizione 2014/2015	78.000,00	78.000,00			78.000,00	TORINO (TO)
Istituto per i Beni Musicali in Piemonte	Sostegno all'attività istituzionale di ricerca musicologica 2014	75.000,00	75.000,00			75.000,00	TORINO (TO)
Associazione Cantascuola	Progetto di formazione corale nelle scuole primarie 'Cantatutti' 2014-2015	75.000,00	75.000,00			75.000,00	TORINO (TO)
Istituzione Comunale Istituto Musicale Città di Rivoli RIVOLIMUSICA	Stagione Rivolimusica 2014/2015	72.000,00	72.000,00			72.000,00	RIVOLI (TO)
Istituto Italiano per gli Studi Storici	Valorizzazione e tutela della biblioteca di Benedetto Croce - I fase biennale	70.000,00	70.000,00			70.000,00	NAPOLI (NA)
Associazione Baretto Cineteatrobaretto	Stagione 'Des italiens'	70.000,00	70.000,00			70.000,00	TORINO (TO)
Associazione Culturale Cargo Onlus TEATRO CARGO	Stagione teatrale 2014 / 2015 Teatro Cargo	65.000,00	65.000,00			65.000,00	GENOVA (GE)
Fondazione Academia Montis Regalis Onlus	XXI Corso di Formazione Orchestrale Barocca e Classica	60.000,00	60.000,00			60.000,00	MONDOVI' (CN)
Fondazione Film Commission Torino Piemonte	Piemonte Brand Meeting, Piemonte Doc Meeting e Fictionlab	60.000,00	60.000,00			60.000,00	TORINO (TO)
Fondazione Bottari Lattes	Progetto Don Chisciotte	60.000,00	60.000,00			60.000,00	MONFORTE D'ALBA (CN)
Aiace Torino - Associazione Italiana Amici Cinema d'Essai	Sottodiciotto Film Festival - XV edizione	55.000,00	55.000,00			55.000,00	TORINO (TO)

ATTIVITÀ CULTURALI

Richiedente	Delibera	Importo delibera anno in corso	Totale deliberato	Importo delibera anni precedenti	Totale anni precedenti	Totale complessivo	Localizzazione
Museo Nazionale del Risorgimento Italiano	Attribuzione del sostegno una tantum per la chiusura del bilancio 2013, a valere su apposito accantonamento già deliberato			50.000,00	50.000,00	50.000,00	TORINO (TO)
Associazione Progetto Cantoregi	Rassegna 'La fabbrica delle idee - Racconigi Festival'	50.000,00	50.000,00			50.000,00	CARIGNANO (TO)
Comune di Nichelino	XIV Stagione lirica 2014/2015 'L'Opera va in città'	50.000,00	50.000,00			50.000,00	NICHELINO (TO)
Centro di Musica Antica Pietà de' Turchini	Stagione concertistica 2014/2015	50.000,00	50.000,00			50.000,00	NAPOLI (NA)
Associazione Culturale Teatro di Dioniso	Stagione Parole d'artista IX Edizione	50.000,00	50.000,00			50.000,00	TORINO (TO)
Associazione Culturale IdeAgorà	Mirabilia International Circus & Performing Arts Festival VIII ed. 'Thinkcircus! thinkdance!'	50.000,00	50.000,00			50.000,00	FOSSANO (CN)
Associazione Culturale Mythos	Micron - X rassegna di opere da camera	47.000,00	47.000,00			47.000,00	TORINO (TO)
Associazione Ensemble Xenia	Rassegna 'Estovest. Un viaggio nella musica di oggi'	45.000,00	45.000,00			45.000,00	TORINO (TO)
Associazione Idea Valcerrina	Stagione 'Armonie in Valcerrina 2014'	45.000,00	45.000,00			45.000,00	CERRINA MONFERRATO (AL)
Associazione La Nuova Arca Onlus	XXV Stagione 2014/2015 'Soirées musicali della Nuova Arca'	44.000,00	44.000,00			44.000,00	TORINO (TO)
Associazione S. Ambrogio Musica	Stagione 'I concerti di San Torpete' - IX edizione	43.000,00	43.000,00			43.000,00	GENOVA (GE)
Conservatorio Statale di Musica 'Giuseppe Verdi'	Serate Musicali del Conservatorio 2014/2015	40.000,00	40.000,00			40.000,00	TORINO (TO)
Fondazione Scuola di Musica di Fiesole - Onlus	Sostegno all'alta formazione musicale specialistica Borse di studio per l'Orchestra Giovanile Italiana 2015	40.000,00	40.000,00			40.000,00	FIESOLE (FI)
Associazione Culturale Valsesia Musica	31° Concorso Internazionale Valsesia Musica 2015 - 16° Concorso Internazionale Valsesia Musica juniores 2015	40.000,00	40.000,00			40.000,00	VARALLO (VC)
Associazione Culturale Lunaria Teatro	Festival in una notte d'estate - Percorsi e Trasformazioni - XVII edizione	40.000,00	40.000,00			40.000,00	GENOVA (GE)
Fondazione Fitzcarraldo	Osservatorio Culturale del Piemonte - Sostegno all'attività istituzionale e progettuale 2014	40.000,00	40.000,00			40.000,00	TORINO (TO)

ATTIVITÀ CULTURALI

Richiedente	Delibera	Importo delibera anno in corso	Totale deliberato	Importo delibera anni precedenti	Totale anni precedenti	Totale complessivo	Localizzazione
Associazione Ossi Duri	Progetto Scene allo sBando 'L'anima della folla'			40.000,00	40.000,00	40.000,00	GIVOLETTO (TO)
Associazione Culturale il Mulino di Amleto	Progetto Scene allo sBando 'Breaking brecht'			40.000,00	40.000,00	40.000,00	TORINO (TO)
Associazione Zerogrammi	Mens Athletica, luoghi della democrazia e valori dello sport			40.000,00	40.000,00	40.000,00	TORINO (TO)
Associazione Culturale ARTENNE	Performare un viaggio'. Tappe obbligate di creazione itinerante.			40.000,00	40.000,00	40.000,00	NICHELINO (TO)
Comune di Grugliasco Assessorato alle Politiche Sociali e Giovanili	Festival Internazionale di circo contemporaneo 'Sul filo del Circo'	40.000,00	40.000,00			40.000,00	GRUGLIASCO (TO)
Accademia Corale Stefano Tempia Onlus	Stagione concertistica 2014/2015	37.000,00	37.000,00			37.000,00	TORINO (TO)
POLINCONTRI - POLITECNICO DI TORINO POLINCONTRI Associazione per la Cultura, lo Sport e il Tempo Libero del Politecnico di Torino (APS)	Stagione concertistica 2014/2015 – Polincontri classica e oltre	35.000,00	35.000,00			35.000,00	TORINO (TO)
Associazione Culturale Controluce Teatro d'Ombre	Incanti Rassegna Internazionale di Teatro di Figura	35.000,00	35.000,00			35.000,00	TORINO (TO)
Associazione Culturale Mosaico Danza	Interplay' - Festival Internazionale Danza Emergente e Contemporanea	35.000,00	35.000,00			35.000,00	TORINO (TO)
Associazione Culturale Piùconzero	Progetto 'Valorizzare la promozione digitale degli spettacoli': il Social Media Team con Arti Sceniche 2014 - seconda fase	25.000,00				25.000,00	TORINO (TO)
	Dacci oggi il nostro post quotidiano'. Progetto pilota di social media team per la promozione su facebook della attività del bando 2014 'Arti Sceniche in Compagnia'	10.000,00				10.000,00	TORINO (TO)
	Totale Ente		35.000,00		0,00	35.000,00	
Comune di Baveno	Baveno Festival Umberto Giordano - XVII edizione	32.000,00	32.000,00			32.000,00	BAVENO (VB)
Associazione Musicale Rive-Gauche Concerti	Rassegna 'Musiche in mostra 2014'	32.000,00	32.000,00			32.000,00	TORINO (TO)
Associazione Culturale Teatri di Confine	Rassegna 'Teatri di Confine'	32.000,00	32.000,00			32.000,00	CHIVASSO (TO)
Deputazione Subalpina di Storia Patria	Bollettino storico-bibliografico subalpino 2014	30.000,00	30.000,00			30.000,00	TORINO (TO)

ATTIVITÀ CULTURALI

Richiedente	Delibera	Importo delibera anno in corso	Totale deliberato	Importo delibera anni precedenti	Totale anni precedenti	Totale complessivo	Localizzazione
Associazione Culturale Tangram Teatro	Rassegna 'Teatro Festival & Letteratura 2014'	30.000,00	30.000,00			30.000,00	TORINO (TO)
Associazione Viartisti Teatro	Stagione Abitare #passioni	30.000,00	30.000,00			30.000,00	TORINO (TO)
SantiBriganti Teatro Associazione	Stagione Sogni duri come pietre	30.000,00	30.000,00			30.000,00	TORINO (TO)
Comune di Cuneo	Scrittorincittà 2014	30.000,00	30.000,00			30.000,00	CUNEO (CN)
Associazione Socio-Musico-Culturale 'Rapallo Musica'	16° Festival Organistico Internazionale 'Armonie Sacre Percorrendo le Terre di Liguria'	30.000,00	30.000,00			30.000,00	RAPALLO (GE)
Fondazione Centro di Studio della Danza 'Jolanda e Susanna Egri' Compagnia EgriBiancoDanza - Compagnia Das	Stagione 'I punti danza 2014/15'	28.000,00	28.000,00			28.000,00	TORINO (TO)
Kronoteatro Associazione Culturale	Kronostagione albenga 2014/15 8ª edizione	28.000,00	28.000,00			28.000,00	ALBENGA (SV)
Fiarì Ensemble Associazione Culturale Musicale	In Scena!' - Rassegna di musica contemporanea – XIV edizione	27.000,00	27.000,00			27.000,00	SAN MAURO TORINESE (TO)
Associazione Culturale 'La Nottola di Minerva'	Progetto Ludori 2014/2015	27.000,00	27.000,00			27.000,00	TORINO (TO)
Associazione culturale Municipale Teatro	O disse A			26.500,00	26.500,00	26.500,00	TORINO (TO)
Società Ligure di Storia Patria ONLUS	Liguria Storica Digitale: i manoscritti del Lascito Ricci	25.000,00	25.000,00			25.000,00	GENOVA (GE)
Associazione per il Premio Italo Calvino	Premio Italo Calvino - 28a edizione	25.000,00	25.000,00			25.000,00	TORINO (TO)
Associazione Accademia di Alta Formazione Artistica e Musicale Lorenzo Perosi - Onlus	XXXVIII Stagione concertistica 'I concerti dell'accademia'	25.000,00	25.000,00			25.000,00	BIELLA (BI)
Accademia del Ricercare	Rassegna 'Antiqua 2014'	25.000,00	25.000,00			25.000,00	SAN RAFFAELE CIMENA (TO)
Comunità Monastica di Bose	XXII Convegno Ecumenico Internazionale di Spiritualità Ortodossa	25.000,00	25.000,00			25.000,00	MAGNANO (BI)
Associazione Culturale Echo Art	23° Festival musicale del Mediterraneo	23.000,00	23.000,00			23.000,00	GENOVA (GE)
Associazione Collegium Pro Musica	Le vie del barocco' - Festival Internazionale di Musica da Camera	23.000,00	23.000,00			23.000,00	GENOVA (GE)

ATTIVITÀ CULTURALI

Richiedente	Delibera	Importo delibera anno in corso	Totale deliberato	Importo delibera anni precedenti	Totale anni precedenti	Totale complessivo	Localizzazione
Associazione La Terra Galleggiante	Stagione Teatro inProssimità	23.000,00	23.000,00			23.000,00	PINEROLO (TO)
Associazione Culturale Artexe	Festival Chitarristico della Valle Ossola – 18ª edizione 2014	23.000,00	23.000,00			23.000,00	SETTIMO TORINESE (TO)
Associazione Antidogma Musica	37° Festival Internazionale di Musica Antica e Contemporanea	22.000,00	22.000,00			22.000,00	TORINO (TO)
Comune di Perinaldo	Perinaldo Festival - VIII edizione	22.000,00	22.000,00			22.000,00	PERINALDO (IM)
Associazione KOKORO	Progetto Scene allo sBando'P2p (pitupi)'			21.000,00	21.000,00	21.000,00	GENOVA (GE)
Accademia delle Scienze di Torino	Sostegno all'attività istituzionale 2014	20.000,00	20.000,00			20.000,00	TORINO (TO)
Associazione Accademia del Santo Spirito	Stagione 'L'allegro, il penseroso ed il moderato – la dolcezza e l'arte del suonare con virtuosi ragionamenti'	20.000,00	20.000,00			20.000,00	TORINO (TO)
Comune di Santena	Rassegna 'Teatro e scienza: l'albero della conoscenza'	20.000,00	20.000,00			20.000,00	SANTENA (TO)
Associazione Culturale ARTU Arti per la Rinascita e la Trasformazione Urbana	Corpi Urbani/Urban Bodies - Festival Internazionale di Danza nei Paesaggi Urbani	20.000,00	20.000,00			20.000,00	GENOVA (GE)
Associazione per la Fotografia Storica	Biblioteca di Villa Amoretti - Progetto espositivo 'Passione, gioco e agonismo. Immagini di sportivi fra Ottocento e Novecento'	20.000,00	20.000,00			20.000,00	TORINO (TO)
Associazione Culturale Chance Eventi	Festival suq 2014 – Rassegna Teatro del Dialogo	20.000,00	20.000,00			20.000,00	GENOVA (GE)
Parrocchia di San Rocco Diocesi di Alessandria	Progetto di formazione interdisciplinare e alto perfezionamento alla musica sacra antica 'Musica in San Rocco' 2014/15	20.000,00	20.000,00			20.000,00	ALESSANDRIA (AL)
Associazione Culturale Piccola Compagnia della Magnolia Teatro Abitato	Stagione Per un teatro abitato/Avigliana – il tuo teatro in Valsusa	20.000,00	20.000,00			20.000,00	TORINO (TO)
Fondazione Natalino Sapegno	Rencontres de l'Archet 2014: Rappresentazioni della Grande Guerra	20.000,00	20.000,00			20.000,00	MORGEX (AO)
Associazione Culturale Collisioni	Progetto Giovani - Collisioni 2014	20.000,00	20.000,00			20.000,00	ALBA (CN)
Associazione Culturale Pesci Volanti	Progetto Scene allo sBando 'Choices'			18.000,00	18.000,00	18.000,00	TORINO (TO)

ATTIVITÀ CULTURALI

Richiedente	Delibera	Importo delibera anno in corso	Totale deliberato	Importo delibera anni precedenti	Totale anni precedenti	Totale complessivo	Localizzazione
Comune di Bergolo	Rassegna 'Bergolo: paese di pietra – Concerti d'Estate 2014'	18.000,00	18.000,00			18.000,00	BERGOLO (CN)
Associazione Culturale 'I Musici di Santa Pelagia'	Regie Sinfonie' - IX Stagione concertistica di musica antica e barocca	18.000,00	18.000,00			18.000,00	TORINO (TO)
Comune di Monterosso al Mare	Rassegna 'Nuove terre - Coltivare passione a Monterosso'	18.000,00	18.000,00			18.000,00	MONTEROSSO AL MARE (SP)
Associazione Teatro della Caduta	Rassegna Concentrica - un progetto a rete 2014	18.000,00	18.000,00			18.000,00	TORINO (TO)
Associazione Amenoblues Onlus	Amenoblues festival 2014 - X edizione	17.000,00	17.000,00			17.000,00	AMENO (NO)
Associazione Culturale Kataplixi Teatro	Progetto Scene allo sBando 'Occidental express'			15.600,00	15.600,00	15.600,00	TORINO (TO)
Associazione Culturale San Giacomo	Rassegna 'Pianoechos '14' - Settimane Pianistiche Internazionali in Monferrato, XI edizione	15.000,00	15.000,00			15.000,00	LU (AL)
Associazione Teatro delle Selve	Stagione Vado a teatro!	15.000,00	15.000,00			15.000,00	AMENO (NO)
Associazione Culturale Sarabanda	Circumnavigando Festival Internazionale di Teatro e Circo	15.000,00	15.000,00			15.000,00	GENOVA (GE)
Associazione Musicale 'Amici dell'Organo' di Alessandria	Rassegna 'XXXV Stagione Internazionale di Concerti sugli Organi Storici'	15.000,00	15.000,00			15.000,00	ALESSANDRIA (AL)
Associazione Musicale Festival Internazionale Massimo Amfiteatrof	XXIII Festival Internazionale Massimo Amfiteatrof	15.000,00	15.000,00			15.000,00	LEVANTO (SP)
Coro Polifonico Città di Rivarolo Canavese.	Rassegna 'Contrasti barocchi dai fasti di Versailles alle terre del Canavese'	15.000,00	15.000,00			15.000,00	RIVAROLO CANAVESE (TO)
Associazione Culturale Rest-Art	Stagione Novara Jazz 2014 - 2015	15.000,00	15.000,00			15.000,00	NOVARA (NO)
Associazione Difendiamo il Futuro	Educare alla polis e alla cittadinanza europea	15.000,00	15.000,00			15.000,00	TORINO (TO)
Fondazione Fossano Musica	Vocalmente a Cappella' - Festival Internazionale	15.000,00	15.000,00			15.000,00	FOSSANO (CN)
Insieme a Chamois - Ensembio a Tzamoue	Rassegna Chamoisic 2014	15.000,00	15.000,00			15.000,00	CHAMOIS (AO)

ATTIVITÀ CULTURALI

Richiedente	Delibera	Importo delibera anno in corso	Totale deliberato	Importo delibera anni precedenti	Totale anni precedenti	Totale complessivo	Localizzazione
Società Cooperativa a r.l. Stalker Teatro	De si de ra festival per un teatro condiviso	15.000,00	15.000,00			15.000,00	TORINO (TO)
Agarttha Arte, Associazione Culturale	Bando di concorso nazionale del progetto 'Piemonte. Una definizione - atelier giovani artisti 2014'	13.000,00	13.000,00			13.000,00	TORINO (TO)
Associazione Djanet	Progetto Scene allo sBando'Un palco per due. Giovani artigiani e artisti in scena'			11.600,00	11.600,00	11.600,00	TORINO (TO)
Accademia di Agricoltura	Valorizzazione del patrimonio culturale e museale	10.000,00	10.000,00			10.000,00	TORINO (TO)
Società Europea di Cultura SEC	Sostegno all'attività istituzionale 2014 correlata al progetto archivistico con il Centro Studi Piero Gobetti	10.000,00	10.000,00			10.000,00	VENEZIA (VE)
Fondazione Michele Pellegrino Centro di Studi di Storia e Letteratura Religiosa	Ricerca 'Franco Bolgiani'	10.000,00	10.000,00			10.000,00	TORINO (TO)
Comune di Barolo	Allestimento raccolta di etichette da vino d'uva	10.000,00	10.000,00			10.000,00	BAROLO (CN)
Associazione Rete Italiana di Cultura Popolare	Territori in rete dialogo fra Piemonte ed Europa' (con Festival dell'Oralità Popolare 2014)	10.000,00	10.000,00			10.000,00	TORINO (TO)
Comunità Ebraica di Torino	Giorno della memoria 2014	10.000,00	10.000,00			10.000,00	TORINO (TO)
Comune di Candelo	Festival del libro per ragazzi	8.000,00	8.000,00			8.000,00	CANDELO (BI)
ANCALAU ASSOCIAZIONE CULTURALE	Alta langa in vetrina	7.000,00	7.000,00			7.000,00	BOSIA (CN)
Archivio Ebraico Benvenuto e Alessandro Terracini	Fondi Giulia Colombo Diena, Enrico Loewenthal e altre carte. Schedatura, riordino e inventariazione 'La valigia della memoria'.	7.000,00	7.000,00			7.000,00	TORINO (TO)
Fondazione Scuola di Alto Perfezionamento Musicale	Laboratorio di produzione musicale- adeguamento tecnologico	6.750,00	6.750,00			6.750,00	SALUZZO (CN)
Associazione Nazionale Venezia Giulia e Dalmazia	Celebrazione del giorno del ricordo 2014	5.000,00	5.000,00			5.000,00	TORINO (TO)
Associazione Diversi Sguardi	Una torre di libri 2014	5.000,00	5.000,00			5.000,00	TORRE PELLICE (TO)
Associazione Pensieri in Piazza	Pensieri in piazza	5.000,00	5.000,00			5.000,00	PINEROLO (TO)

ATTIVITÀ CULTURALI

Richiedente	Delibera	Importo delibera anno in corso	Totale deliberato	Importo delibera anni precedenti	Totale anni precedenti	Totale complessivo	Localizzazione
Fondazione per i Beni Culturali Ebraici in Italia Onlus	Seminario internazionale di studiosi in occasione della mostra 'Judaica pedemontana. Il libro e la cultura ebraica in Europa nei fondi della Biblioteca nazionale universitaria di Torino'	5.000,00	5.000,00			5.000,00	ROMA (RM)
Fondazione Torino Musei	Museo d'arte orientale: progetto 'Darbar. India in danza'. Dance Art Speed Date e attività per famiglie.	4.000,00	4.000,00			4.000,00	TORINO (TO)
Associazione Nazionale del Libero Pensiero 'Giordano Bruno' Sezione di Torino	Sostegno all'Attività Istituzionale 2014	2.000,00	2.000,00			2.000,00	TORINO (TO)
Progetti operativi							
Compagnia di San Paolo - Programmi propri	accantonamento per il progetto 'Linee guida per la rifunzionalizzazione di spazi bibliotecari e lo sviluppo di attività integrate'.	620.000,00				620.000,00	TORINO (TO)
	Linee Guida 'CinemaPiù' per progetti tecnici di adeguamento al digitale di sale cinematografiche non profit e decentrate	555.000,00				555.000,00	TORINO (TO)
	Contributo al fondo progetti dell'Associazione Piemontese delle Fondazioni di origine bancaria	97.967,10				97.967,10	TORINO (TO)
	Bandi 'Generazione creativa' e 'Scene allo sBANDO' 2014			47.300,00		47.300,00	TORINO (TO)
	Accantonamento a favore del Programma Polo del '900 per le Celebrazioni del 70° anniversario della Liberazione	60.000,00				60.000,00	TORINO (TO)
	BANDO ARTI SCENICHE IN COMPAGNIA 2015 – Attività operative e di comunicazione	20.000,00				20.000,00	TORINO (TO)
	attività della Compagnia relative a View Conference e VIEW Fest 2014	10.000,00				10.000,00	TORINO (TO)
	Totale Ente			1.362.967,10		47.300,00	1.410.267,10
Totale settore			13.931.950,38		1.700.000,00	15.631.950,38	

SANITÀ

Richiedente	Delibera	Importo delibera anno in corso	Totale deliberato	Importo delibera anni precedenti	Totale anni precedenti	Totale complessivo	Localizzazione
Human Genetics Foundation HuGeF-Torino	Contributo per l'attività istituzionale 2014			2.368.680,29	2.368.680,29	2.368.680,29	TORINO (TO)
Azienda Ospedaliero-Universitaria Città della Salute e della Scienza di Torino Presidio San Giovanni Battista -	Progetto per la promozione della ricerca, dell'innovazione e della terapia di eccellenza nel campo cardiologico presso l'Ospedale Molinette – Il fase	1.700.000,00				1.700.000,00	TORINO (TO)
	La sorveglianza attiva come nuovo modello gestionale e organizzativo dei casi di nuova diagnosi di tumore della prostata localizzato a basso rischio	250.000,00				250.000,00	TORINO (TO)
	Totale Ente		1.950.000,00		0,00	1.950.000,00	
IRES Piemonte - Istituto di Ricerche Economico Sociali	Realizzazione di una funzione di valutazione delle tecnologie sanitarie in Piemonte			358.505,49	358.505,49	358.505,49	TORINO (TO)
Regione Piemonte Direzione Sanità	Progetto SIRSE: sviluppo di un sistema informativo piemontese e sviluppo di un social network			244.346,81	244.346,81	244.346,81	TORINO (TO)
Istituto Zooprofilattico Sperimentale del Piemonte Liguria e Valle d'Aosta	Sorveglianza integrata sugli artropodi potenziali vettori di malattia: creazione di una rete informativa al servizio della salute pubblica in Piemonte	150.000,00	150.000,00			150.000,00	TORINO (TO)
Azienda Ospedaliera Ordine Mauriziano	Il farmacista di corsia nel Dipartimento Malattie cardiovascolari dell'Azienda Ospedaliera Ordine Mauriziano di Torino	120.000,00	120.000,00			120.000,00	TORINO (TO)
Ospedale Amedeo di Savoia ASL TO2 Dipartimento Integrato di Malattie Infettive	Epidemiologia molecolare e genetica della tubercolosi: strategie efficaci per il contenimento della diffusione della tubercolosi in Piemonte	45.000,00	45.000,00			45.000,00	TORINO (TO)
A.D.I.S.C.O. Associazione Donatrici Italiane Sangue di Cordone Ombelicale	Realizzazione di una struttura residenziale per pazienti pediatrici con patologie oncologiche in fase avanzata di malattia e con patologie croniche complesse	14.544,49	14.544,49			14.544,49	TORINO (TO)
Progetti operativi							
Compagnia di San Paolo – Programmi propri	Accantonamento finalizzato al sostegno nel 2015 dell'acquisizione di apparecchiature da parte di Aziende Sanitarie del territorio torinese	2.675.942,78		500.000,00		3.175.942,78	TORINO (TO)
	Contributo al fondo progetti del'Associazione delle Fondazioni piemontesi di origine bancaria	4.512,73				4.512,73	TORINO (TO)
	Totale Ente		2.680.455,51		500.000,00	3.180.455,51	
Totale settore			4.960.000,00		3.471.532,59	8.431.532,59	

POLITICHE SOCIALI

Richiedente	Delibera	Importo delibera anno in corso	Totale deliberato	Importo delibera anni precedenti	Totale anni precedenti	Totale complessivo	Localizzazione
Ufficio Pio della Compagnia di San Paolo Onlus	Sostegno all'attività istituzionale 2014	10.460.000,00				10.460.000,00	TORINO (TO)
	Progetto Trapezio	1.550.000,00				1.550.000,00	TORINO (TO)
	Progetto 'Percorsi'	1.150.000,00				1.150.000,00	TORINO (TO)
	Estate Ragazzi 2014 nell'ambito del Protocollo di Intesa tra il Comune di Torino, la Compagnia di San Paolo e l'Ufficio Pio per lo sviluppo e la qualificazione dei programmi di welfare per il 2014	900.000,00				900.000,00	TORINO (TO)
	Progetto 'Provaci ancora Sam' (a.s. 2014/15)	840.000,00				840.000,00	TORINO (TO)
	Progetti Abitare nell'ambito del Protocollo di Intesa tra il Comune di Torino, la Compagnia di San Paolo e l'Ufficio Pio per lo sviluppo e la qualificazione dei programmi di welfare 2014-2016	46.000,00				46.000,00	TORINO (TO)
	Formazione per la mobilità professionale :attività nel periodo aprile 2015 - marzo 2016	40.000,00				40.000,00	TORINO (TO)
	Totale Ente		14.986.000,00		0,00	14.986.000,00	
Città di Torino	Contributo a sostegno dell'attività degli asili nido della Città di Torino per l'anno scolastico 2014/2015	1.369.499,16		1.600.000,00		2.969.499,16	TORINO (TO)
	Iniziative nell'ambito del Protocollo di Intesa tra il Comune di Torino, la Compagnia di San Paolo e l'Ufficio Pio per lo sviluppo e la qualificazione dei programmi di welfare per il 2014 Interventi e misure di contrasto alle povertà e alle fragilità sociali	1.900.000,00				1.900.000,00	TORINO (TO)
	Centro di cultura per l'educazione all'ambiente e all'agricoltura	200.000,00				200.000,00	TORINO (TO)
	Centri di cultura per il gioco	160.000,00				160.000,00	TORINO (TO)
	non solo': opportunità per le persone senza dimora – piano invernale 2014/15	129.280,00				129.280,00	TORINO (TO)
	Set (spazi educativi territoriali) casa delle bambine e dei bambini	125.000,00				125.000,00	TORINO (TO)
	Centri di cultura per la comunicazione e i media anno 2014	40.000,00				40.000,00	TORINO (TO)

POLITICHE SOCIALI

Richiedente	Delibera	Importo delibera anno in corso	Totale deliberato	Importo delibera anni precedenti	Totale anni precedenti	Totale complessivo	Localizzazione
Città di Torino	Giovani per l'integrazione	35.000,00				35.000,00	TORINO (TO)
	Progetto nomis - in & out - progetti di autonomia per minori stranieri non accompagnati a rischio	26.720,00				26.720,00	TORINO (TO)
	Summer junior university	25.000,00				25.000,00	TORINO (TO)
	Progetto rete dafne	18.730,00				18.730,00	TORINO (TO)
	contributo in relazione al Protocollo di intesa tra Comune di Torino, Compagnia di San Paolo e Ufficio Pio per lo sviluppo e la qualificazione dei progetti di welfare 2014-2016	10.000,00				10.000,00	TORINO (TO)
	Totale Ente		4.039.229,16			1.600.000,00	5.639.229,16
Fondazione con il Sud	Quota 2014 in base ad accordo ACRI/Volontariato 23/06/2010	3.016.218,22	3.016.218,22			3.016.218,22	NAPOLI (NA)
Associazione Il Bandolo Onlus	Aggiornamento sul progetto e stanziamento per le azioni da sviluppare nel corso del 2015	1.080.000,00	1.080.000,00	105.000,00	105.000,00	1.185.000,00	TORINO (TO)
Associazione Compagnia delle Opere del Piemonte	Formazione per la mobilità professionale :attività nel periodo aprile 2015 - marzo 2016	878.135,00	878.135,00			878.135,00	TORINO (TO)
Associazione Gruppo Abele O.N.L.U.S.	Sostegno all'attività istituzionale 2014 (incentrata sull'ascolto, accoglienza e recupero sociale e lavorativo di persone in difficoltà)	300.000,00				300.000,00	TORINO (TO)
	Una strada in collina: percorsi di housing per famiglie			100.000,00		100.000,00	TORINO (TO)
	progetto NOMIS - stanziamento per lo svolgimento delle attività per l'anno 2015	96.000,00				96.000,00	TORINO (TO)
	`spiragli`	25.000,00				25.000,00	TORINO (TO)
	Totale Ente			421.000,00		100.000,00	521.000,00
Comune di Genova Direzione Gabinetto del Sindaco	Maddaconessioni - interventi per la riqualificazione e lo sviluppo del Sestiere della Maddalena			300.000,00		300.000,00	GENOVA (GE)
	Maddachance - interventi di autonomia sociale	13.500,00		186.500,00		200.000,00	GENOVA (GE)
	Totale Ente			13.500,00		486.500,00	500.000,00

POLITICHE SOCIALI

Richiedente	Delibera	Importo delibera anno in corso	Totale deliberato	Importo delibera anni precedenti	Totale anni precedenti	Totale complessivo	Localizzazione
Fondazione Piazza dei Mestieri Marco Andreoni	Sostegno all'attività istituzionale 2014 (incentrata sui programmi di formazione e accompagnamento al lavoro per giovani a rischio di emarginazione sociale)	300.000,00				300.000,00	TORINO (TO)
	Iniziativa 'Dieci anni di storia - costruire si può'	100.000,00				100.000,00	TORINO (TO)
	Totale Ente		400.000,00		0,00	400.000,00	
Arcidiocesi di Torino – Ufficio per la Pastorale dei Migranti	Ufficio per la Pastorale dei Migranti: sostegno all'attività istituzionale 2014 incentrata su ascolto, accoglienza, formazione e inserimento lavorativo a favore di migranti	230.000,00				230.000,00	TORINO (TO)
	Progetto Sis.Te.R. (Sistemazione Temporanea Residenziale)			65.000,00		65.000,00	TORINO (TO)
	Corsi di formazione professionale e di abilità sociale 2014-2015 Attività formative per l'acquisizione di abilità sociali e l'inserimento nel mondo del lavoro di persone in difficoltà Progetto di reinserimento socio-lavorativo 'Scarp Torino'	10.000,00				10.000,00	TORINO (TO)
	Totale Ente		240.000,00		65.000,00	305.000,00	
Associazione SERMIG Fraternità della Speranza	Sostegno all'attività istituzionale 2014 (incentrata su programmi di accoglienza, formazione e lavoro per persone in stato di emarginazione sociale)	300.000,00	300.000,00			300.000,00	TORINO (TO)
Piccola Casa della Divina Provvidenza	Sostegno all'attività istituzionale 2014 (incentrata sull'assistenza, accoglienza, ascolto e sostegno a persone in difficoltà)	300.000,00	300.000,00			300.000,00	TORINO (TO)
Fondazione Don Mario Operti Onlus	Sostegno all'attività istituzionale 2014 (incentrata sul reinserimento socio-lavorativo e individuazione di soluzioni abitative a favore di persone in difficoltà)	300.000,00	300.000,00			300.000,00	TORINO (TO)
Casa Generalizia Pia Società Torinese di san Giuseppe Ente morale	Progetto Fabtheatre per la riqualificazione del Teatro Juvarra di Torino	300.000,00	300.000,00			300.000,00	TORINO (TO)
Associazione Auser Piemonte per l'autogestione dei servizi e la solidarietà	Sostegno all'attività istituzionale 2014 (incentrata sul sostegno agli anziani anche con riferimento al progetto 'I Pony della solidarietà - I giovani per gli anziani')	300.000,00	300.000,00			300.000,00	TORINO (TO)
YEPP SII PARTE Progetto Bambini e Giovani a Porta Palazzo	Aggiornamento sul progetto e proposta di accantonamento per le attività per l'anno 2015.	295.000,00	295.000,00			295.000,00	
Fondazione Banco di Sardegna	Iniziativa ACRI per l'alluvione in Sardegna nell'ambito del Fondo Nazionale Iniziative comuni			291.980,71	291.980,71	291.980,71	SASSARI (SS)

POLITICHE SOCIALI

Richiedente	Delibera	Importo delibera anno in corso	Totale deliberato	Importo delibera anni precedenti	Totale anni precedenti	Totale complessivo	Localizzazione
GRUPPO ARCO S.C.S. GRUPPO ARCO SOCIETA' COOPERATIVA SOCIALE	Sostegno all'attività istituzionale 2014 (incentrata sull'accoglienza, recupero e reinserimento sociale di persone con problemi di dipendenza e di altri soggetti in difficoltà).	287.500,00	287.500,00			287.500,00	TORINO (TO)
Associazione Frantz Fanon	Progetto 'Pluralità di cure: reti di interventi clinici e psicosociali per le persone migranti' – Iniziativa in partnership con Associazione Mamre Onlus, Pietra Alta Servizi Società Cooperativa Sociale, Cooperativa Sociale Esserci e Associazione CCM - Comitato Cooperazione Medica	250.000,00				250.000,00	TORINO (TO)
	NOMIS Aggiornamento sul progetto e stanziamento per lo svolgimento delle attività per l'anno 2015: azione di sostegno psicologico a minori e famiglie, per la supervisione delle equipe delle Case, il supporto ai partner per l'educative.	35.000,00				35.000,00	TORINO (TO)
	Totale Ente		285.000,00		0,00	285.000,00	
O.R.So. scs Organizzazione per la ricreazione sociale società cooperativa sociale	Progetto 'Non solo asilo 3' finalizzato alla costruzione di percorsi di autonomia per rifugiati e titolari di protezione internazionale	250.000,00				250.000,00	TORINO (TO)
	Operazione futuro	30.000,00				30.000,00	TORINO (TO)
	Totale Ente		280.000,00		0,00	280.000,00	
IPAB CASA BENEFICA	Casa san martino			175.000,00		175.000,00	TORINO (TO)
	Approdo 2015	93.850,00				93.850,00	TORINO (TO)
	Progetto approdo 2015 - contributi personali	5.000,00				5.000,00	TORINO (TO)
	Totale Ente		98.850,00		175.000,00	273.850,00	
Fondazione per la Scuola della Compagnia di San Paolo	Sostegno all'attività istituzionale per il 2014	250.000,00	250.000,00			250.000,00	TORINO (TO)
Fondazione F.A.R.O. Onlus - Fondazione Assistenza Ricerca Oncologica Piemonte	Sostegno all'attività istituzionale 2014 (incentrata sull'assistenza domiciliare gratuita a malati oncologici in fase avanzata della malattia)	230.000,00	230.000,00			230.000,00	TORINO (TO)
Opera Diocesana Madonna dei Bambini - Villaggio Del Ragazzo	Sostegno all'attività istituzionale 2014 (incentrata su percorsi di accoglienza, formazione e inserimento lavorativo di giovani in situazione di disagio)	230.000,00	230.000,00			230.000,00	CHIAVARI (GE)
Camminare Insieme	Sostegno all'attività istituzionale 2014 (incentrata sull'assistenza medica a persone indigenti)	230.000,00	230.000,00			230.000,00	TORINO (TO)

POLITICHE SOCIALI

Richiedente	Delibera	Importo delibera anno in corso	Totale deliberato	Importo delibera anni precedenti	Totale anni precedenti	Totale complessivo	Localizzazione
Gruppi di Volontariato Vincenziano	Sostegno all'attività istituzionale 2014 (incentrata su assistenza e reinserimento sociale di persone in difficoltà)	230.000,00	230.000,00			230.000,00	TORINO (TO)
AREA ONLUS - Associazione Regionale Amici degli Handicappati	Sostegno all'attività istituzionale 2014 (incentrata sul supporto alla crescita psicologica e sociale dei ragazzi disabili)	172.500,00				172.500,00	TORINO (TO)
	Librabile	50.000,00				50.000,00	TORINO (TO)
	Totale Ente		222.500,00		0,00	222.500,00	
Gruppo Aziendale di Solidarietà Umana Intesa Sanpaolo Onlus	Sostegno all'attività istituzionale 2014 (incentrata sull'assegnazione di borse formazione-lavoro e sull'assistenza a persone e nuclei familiari in difficoltà)	201.250,00	201.250,00			201.250,00	GENOVA (GE)
Fondazione della Comunità di Mirafiori Onlus	Contributo all'attività della fondazione per il 2014	170.000,00				170.000,00	TORINO (TO)
	La casa nel parco - una casa di quartiere a Mirafiori Sud	30.000,00				30.000,00	TORINO (TO)
	Totale Ente		200.000,00		0,00	200.000,00	
Fondazione Terra Madre	Sostegno all'attività istituzionale 2014 (incentrata sulla promozione di modelli sostenibili di produzione e distribuzione del cibo e creazione di una rete mondiale di soggetti che promuovono tali modelli anche in occasione dell'edizione dell'evento internazionale Terra Madre 2014)	200.000,00	200.000,00			200.000,00	TORINO (TO)
Fondazione Comunità Solidale Onlus	Progetto 'mai più soli'			200.000,00	200.000,00	200.000,00	SETTIMO TORINESE (TO)
Centro di Solidarietà di Genova - Cooperativa Sociale a r.l.	Sostegno all'attività istituzionale 2014 (incentrata su prevenzione, recupero e reinserimento di tossicodipendenti e giovani emarginati)	172.500,00	172.500,00			172.500,00	GENOVA (GE)
Aliseo - Associazione Contro l'Alcolismo Onlus	Sostegno all'attività istituzionale 2014 (incentrata su accoglienza, formazione e prevenzione a favore di persone alcol dipendenti)	172.500,00	172.500,00			172.500,00	TORINO (TO)
Fondazione 'Comunità La Torre' a m. ANFFAS Onlus	Sostegno all'attività istituzionale 2014 (incentrata sui programmi di riabilitazione e mantenimento dell'autonomia di persone con disabilità psichica e psico-fisica)	172.500,00	172.500,00			172.500,00	RIVAROLO CANAVESE (TO)
Associazione San Marcellino Onlus	Sostegno all'attività istituzionale 2014 (incentrata sulla promozione della dignità umana e accoglienza di persone senza dimora)	172.500,00	172.500,00			172.500,00	GENOVA (GE)

POLITICHE SOCIALI

Richiedente	Delibera	Importo delibera anno in corso	Totale deliberato	Importo delibera anni precedenti	Totale anni precedenti	Totale complessivo	Localizzazione
Ecosol Società Cooperativa Sociale	Liberamensa: sviluppo e ristorante	165.000,00	165.000,00			165.000,00	TORINO (TO)
CROCE ROSSA ITALIANA Comitato Provinciale Torino Centro Polifunzionale `T. Fenoglio`	Progetto Passaggio a nord ovest	165.000,00	165.000,00			165.000,00	SETTIMO TORINESE (TO)
Istituto Alfieri Carrù Onlus	Creazione di offerta abitativa			160.000,00	160.000,00	160.000,00	TORINO (TO)
Fondazione Casa di Carità Arti e Mestieri Onlus	Polaris - polo per attività riparative e socioeducative per minori e giovani adulti della provincia di Cuneo	100.000,00				100.000,00	TORINO (TO)
	Progetto `alla prova` per il territorio e lo sviluppo	60.000,00				60.000,00	TORINO (TO)
	Totale Ente		160.000,00		0,00	160.000,00	
Opera Pia Pensioni Prevosto Don Antonio Bianco	Una casa per noi: programma di housing			160.000,00	160.000,00	160.000,00	PALAZZOLO VERCELLESE (VC)
Fondazione Comunitaria del Verbano Cusio Ossola VCO	Contributo all'attività della fondazione per il 2014	150.000,00	150.000,00			150.000,00	VERBANIA (VB)
Fondazione Opes Onlus	Opes impact fund - fase 2	150.000,00	150.000,00			150.000,00	MILANO (MI)
Associazione San Lorenzo Onlus	Sostegno all'attività istituzionale 2014 (incentrata su programmi di reinserimento a favore di persone in stato di emarginazione sociale)	143.750,00	143.750,00			143.750,00	SALUZZO (CN)
Istituto Internazionale Edoardo Agnelli Gruppo Terzo Mondo	Progetto Youth house			140.000,00	140.000,00	140.000,00	TORINO (TO)
Associazione CasaOz Onlus	Sostegno all'attività istituzionale 2014 (incentrata sull'accoglienza dei bambini in cura presso gli ospedali di Torino e loro familiari)	100.000,00				100.000,00	TORINO (TO)
	Progetto 'un ponte tra ospedale e territorio' per il reinserimento sociale degli adolescenti con patologia psichiatrica e/o situazioni di grave crisi (anno 2014-2015)	40.000,00				40.000,00	TORINO (TO)
	Totale Ente		140.000,00		0,00	140.000,00	
Associazione di Promozione Sociale YEPP Italia	Piano operativo yepp italia 2015	140.000,00	140.000,00			140.000,00	TORINO (TO)

POLITICHE SOCIALI

Richiedente	Delibera	Importo delibera anno in corso	Totale deliberato	Importo delibera anni precedenti	Totale anni precedenti	Totale complessivo	Localizzazione
Associazione Volontarie del Telefono Rosa	Sostegno all'attività istituzionale 2014	60.000,00				60.000,00	TORINO (TO)
	Progetto approdo - anno 2015	60.000,00				60.000,00	TORINO (TO)
	Totale Ente		120.000,00		0,00	120.000,00	
Provincia di Torino della Congregazione della Missione di San Vincenzo de' Paoli	La zattera della pace			120.000,00	120.000,00	120.000,00	TORINO (TO)
PROVINCIA LIGURE PADRI SOMASCHI	Villaggio della gioia:una rete di appartamenti in risposta alle problematiche abitative di persone/famiglie in temporanea situazione di difficoltà			120.000,00	120.000,00	120.000,00	NARZOLE (CN)
Associazione di Volontariato 'Marta e Maria'	La casa di Marta e Maria			120.000,00	120.000,00	120.000,00	ALBA (CN)
Associazione Il Campanile Onlus	Cecchi point- hub multiculturale	120.000,00	120.000,00			120.000,00	TORINO (TO)
Stranaidea Società Cooperativa Sociale Impresa Sociale ONLUS	Casa di prima accoglienza notturna di Corso Tazzoli 76	88.000,00				88.000,00	TORINO (TO)
	Corsi di formazione professionale e di abilità sociale 2014-2015 Attività formative per l'acquisizione di abilità sociali e l'inserimento nel mondo del lavoro di persone in difficoltà Gruppo lavoro VII - Laboratorio di accompagnamento allo sviluppo di abilità lavorative per persone senza dimora	30.000,00				30.000,00	TORINO (TO)
	Totale Ente		118.000,00		0,00	118.000,00	
Provincia Piemontese dell'Ordine dei Chierici Regolari Ministri degli Infermi Comunità Madian	Sostegno all'attività istituzionale 2014 (incentrata sull'accoglienza e sull'assistenza a malati stranieri)	115.000,00	115.000,00			115.000,00	TORINO (TO)
A.L.P.I.M. - Associazione Ligure per i Minori Progetto Fiducia	Sostegno all'attività istituzionale 2014 (incentrata su interventi a favore dei minori in difficoltà e delle loro famiglie)	115.000,00	115.000,00			115.000,00	GENOVA (GE)
Associazione AlmaTerra	Sostegno all'attività istituzionale 2014 (incentrata sull'accoglienza, accompagnamento, formazione e inserimento sociale e lavorativo di donne migranti)	115.000,00	115.000,00			115.000,00	TORINO (TO)
Associazione Luce per la Vita Onlus	Sostegno all'attività istituzionale 2014 (incentrata sul servizio di assistenza domiciliare ai malati non guaribili in fase avanzata della malattia e alle loro famiglie nel territorio della Val Sangone, Val di Susa e Pinerolese)	115.000,00	115.000,00			115.000,00	TORINO (TO)

POLITICHE SOCIALI

Richiedente	Delibera	Importo delibera anno in corso	Totale deliberato	Importo delibera anni precedenti	Totale anni precedenti	Totale complessivo	Localizzazione
Associazione La Bottega del Possibile per la promozione della Domiciliarità	Sostegno all'attività istituzionale 2014 (incentrata sulla promozione e lo sviluppo della cultura della domiciliarità)	110.000,00	110.000,00			110.000,00	TORRE PELLICE (TO)
CUAMM Medici con l'Africa	Progetto 'Assicurare l'accesso al parto assistito in quattro distretti africani attraverso un efficace e rafforzato rapporto pubblico e privato'	100.000,00				100.000,00	PADOVA (PD)
	Annual meeting (Torino)	8.000,00				8.000,00	PADOVA (PD)
	Totale Ente		108.000,00		0,00	108.000,00	
LAB.IN.S Società Cooperativa Impresa Sociale	Sostegno istituzionale alle attività della Cooperativa per il 2015	103.600,00	103.600,00			103.600,00	TORINO (TO)
Associazione MAMRE Onlus	Sostegno all'attività istituzionale 2014 (incentrata su sostegno psicologico, psicoterapia ed etnopsichiatria per persone migranti in stato di emarginazione sociale)	92.000,00				92.000,00	TORINO (TO)
	'non monache, ma madri e sorelle dei poveri' la storia fatta dalle suore di San Giuseppe Benedetto Cottolengo	10.000,00				10.000,00	TORINO (TO)
	Totale Ente		102.000,00		0,00	102.000,00	
Associazione Gigi Ghirotti Onlus per la terapia del dolore e le cure palliative	Sostegno all'attività istituzionale 2014 (incentrata sull'assistenza domiciliare ai malati di sclerosi laterale amiotrofica (SLA), di AIDS e oncologici)	100.000,00	100.000,00			100.000,00	GENOVA (GE)
Fondazione A.D.A.S. - Assistenza Domiciliare ai Sofferenti Onlus	Sostegno all'attività istituzionale 2014 (incentrata sul servizio di assistenza domiciliare gratuita ai malati oncologici in fase avanzata della malattia e alle loro famiglie nel territorio dell'ASL CN1)	100.000,00	100.000,00			100.000,00	CUNEO (CN)
ASAI - Associazione di Animazione Interculturale	Sostegno dell'attività istituzionale per l'anno 2014 incentrata su attività educative interculturali	100.000,00	100.000,00			100.000,00	TORINO (TO)
consorzio sociale il sestante società cooperativa	Progetto re.lig. Rete Liguria	100.000,00	100.000,00			100.000,00	SAVONA (SV)
Fondazione Dravelli	Contributo a Casa Dravelli			100.000,00	100.000,00	100.000,00	MONCALIERI (TO)
Comune di Pinerolo	`la casa del portico`			61.000,00		61.000,00	PINEROLO (TO)
	`e-state insieme` servizi di welfare innovativi per la scuola e il territorio	39.000,00				39.000,00	PINEROLO (TO)
	Totale Ente		39.000,00		61.000,00	100.000,00	

POLITICHE SOCIALI

Richiedente	Delibera	Importo delibera anno in corso	Totale deliberato	Importo delibera anni precedenti	Totale anni precedenti	Totale complessivo	Localizzazione
Andromeda Società Cooperativa Sociale Onlus	La memoria in lavanderia	100.000,00	100.000,00			100.000,00	VERCELLI (VC)
Comune di Alessandria	Percorsi di autonomia. Intervento social housing san michele			80.000,00		80.000,00	ALESSANDRIA (AL)
	orizzonti vicini' operatività in rete per l'orientamento e prevenzione del disagio nell'istruzione secondaria	15.000,00				15.000,00	ALESSANDRIA (AL)
	Totale Ente		15.000,00		80.000,00	95.000,00	
Associazione Culturale Teatro Necessario Onlus	Progetto `arca` percorsi integrati di inclusione socio-lavorativa per soggetti in esecuzione penale	95.000,00	95.000,00			95.000,00	GENOVA (GE)
Consulta per le Persone in Difficoltà-ONLUS	Sostegno all'attività istituzionale 2014 (incentrata sull'integrazione di persone con disabilità)	92.000,00	92.000,00			92.000,00	TORINO (TO)
Associazione Giobbe Onlus	Sostegno all'attività istituzionale 2014 (incentrata sull'assistenza domiciliare a favore di ammalati di AIDS e delle loro famiglie)	92.000,00	92.000,00			92.000,00	TORINO (TO)
Associazione Arione Onlus	Laboratorio Arione per detenute della casa circondariale `Lorusso e Cutugno` di Torino. Biennale	90.000,00	90.000,00			90.000,00	TORINO (TO)
Istituto Italiano della Donazione IID c/o Sodalitas	Attività istituzionale per il 2014	90.000,00	90.000,00			90.000,00	MILANO (MI)
Consorzio sociale Abele Lavoro s.c.s.	Progetto Uscita sicura 4	85.000,00	85.000,00			85.000,00	TORINO (TO)
Cooperativa Sociale Puzzle s.c. a r.l.	Progetto minipuzzle II dedicato ai minori con grave cerebrolesione acquisita	80.000,00	80.000,00			80.000,00	TORINO (TO)
Associazione Giovanile Salesiana per il Territorio AGS	`a casa di zia jessy` - un luogo diverso per gente normale			40.000,00		40.000,00	TORINO (TO)
	Iniziative nell'ambito del Protocollo di Intesa tra il Comune di Torino, la Compagnia di San Paolo e l'Ufficio Pio per lo sviluppo e la qualificazione dei programmi di welfare per il 2014 Attività nell'ambito del Condominio Solidale di via Gessi 4 a Torino	40.000,00				40.000,00	TORINO (TO)
	Totale Ente		40.000,00		40.000,00	80.000,00	
Fondazione Comunitaria della Valle d'Aosta onlus	Contributo all'attività della fondazione per il 2014	80.000,00	80.000,00			80.000,00	AOSTA (AO)
Associazione La Piuma Onlus	Progetto `forte/i insieme!!!`	80.000,00	80.000,00			80.000,00	GENOVA (GE)

POLITICHE SOCIALI

Richiedente	Delibera	Importo delibera anno in corso	Totale deliberato	Importo delibera anni precedenti	Totale anni precedenti	Totale complessivo	Localizzazione
Fondazione Cascina Roccafranca	Progetto Cascina Roccafranca	80.000,00	80.000,00			80.000,00	TORINO (TO)
Comunità Montana del Pinerolese	Progetto Insieme si puo'...proviamoci!	80.000,00	80.000,00			80.000,00	PEROSA ARGENTINA (TO)
Comitato per la promozione della costituzione della Fondazione di comunità del Canavese	Costituzione della Fondazione di comunità del Canavese	80.000,00	80.000,00			80.000,00	IVREA (TO)
Associazione Culturale Sapori Reclusi	Progetto `stampatingalera - direzione lavoro`	80.000,00	80.000,00			80.000,00	FOSSANO (CN)
Fondazione Intercultura per il dialogo tra le culture e gli scambi giovanili internazionali onlus	Borse di studio annuali all'estero per studenti meritevoli e non abbienti delle scuole medie superiori, residenti nel territorio della regione Piemonte per l'anno scolastico 2015/2016	75.000,00	75.000,00			75.000,00	ROMA (RM)
CISV Solidarietà Società Cooperativa Sociale	Yepp falchera piano operativo 2014			50.000,00		50.000,00	TORINO (TO)
	Progetto yepp nel quartiere Falchera nell'ambito del protocollo di intesa tra il Comune di Torino, la Compagnia di San Paolo e l'Ufficio Pio per lo sviluppo e la qualificazione dei progetti di welfare 2014-2016	25.000,00				25.000,00	TORINO (TO)
	Totale Ente		25.000,00		50.000,00	75.000,00	
D.O.C. s.c.s. - Cooperativa Sociale	StessoPiano dove giovani e proprietari si incontrano anno di gestione agosto 2014 - luglio 2015			72.170,00	72.170,00	72.170,00	TORINO (TO)
Associazione Culturale e Socioassistenziale il Cammino Onlus	Per rispondere a un bisogno che diventa sempre più grande_edizione 2014-2015	70.000,00	70.000,00			70.000,00	TORINO (TO)
Comitato Progetto Porta Palazzo – The Gate	Sostegno all'attività istituzionale per il 2014	70.000,00	70.000,00			70.000,00	TORINO (TO)
I.R.I.S. - Consorzio Intercomunale Servizi Socio Assistenziali	Sportello casa - bisogni che diventano risposte			40.000,00		40.000,00	BIELLA (BI)
	Giovaniingioco per cogliere le opportunità	30.000,00				30.000,00	BIELLA (BI)
	Totale Ente		30.000,00		40.000,00	70.000,00	
Comitato Interregionale SCS/CNOS Piemonte e Valle d'Aosta	`dove si trova tuo fratello?` percorsi di intervento ... Tracce di esperienza ... Impronte di senso	70.000,00	70.000,00			70.000,00	TORINO (TO)

POLITICHE SOCIALI

Richiedente	Delibera	Importo delibera anno in corso	Totale deliberato	Importo delibera anni precedenti	Totale anni precedenti	Totale complessivo	Localizzazione
Consorzio Copernico soc. coop. soc.	Young-up progetto per la promozione all'autonomia, all'integrazione sociale e lavorativa dei giovani in Canavese	70.000,00	70.000,00			70.000,00	IVREA (TO)
Associazione Il Mondo di Joele Onlus	Corsi di formazione professionale e di abilità sociale 2014-2015 Attività formative per l'acquisizione di abilità sociali e l'inserimento nel mondo del lavoro di persone in difficoltà Percorsi di formazione e sostegno 'Madri di quartiere', 'Non solo parole' e 'Intrecci'	70.000,00	70.000,00			70.000,00	TORINO (TO)
Dinamo - Società Cooperativa Impresa Sociale	Ateliers zana	70.000,00	70.000,00			70.000,00	TORINO (TO)
L'Arte della Cura Società Cooperativa Sociale - Siglabile l'Arte della Cura S.C.S.	Riabilitare per abitare	70.000,00	70.000,00			70.000,00	IVREA (TO)
ASL TO2 Dipartimento di Salute Mentale 'G.Maccacaro'	Rete dafne	42.250,00				42.250,00	TORINO (TO)
	Progetto di rete per la promozione della salute mentale 'il bandolo'			22.500,00		22.500,00	TORINO (TO)
	Progetto rete Dafne 2014			4.550,00		4.550,00	TORINO (TO)
	Totale Ente		42.250,00		27.050,00	69.300,00	
Associazione 'Spazi di Campagna Onlus'	Potenziamento, ottimizzazione e promozione delle attività di avvicinamento e formazione lavoro a favore di persone in condizione di fragilità	65.000,00	65.000,00			65.000,00	VIDRACCO (TO)
Fondazione Contrada Torino Onlus	Sostegno dell' attività istituzionale per l'anno 2014	65.000,00	65.000,00			65.000,00	TORINO (TO)
ASVAPP - Associazione per lo Sviluppo della Valutazione e l'Analisi delle Politiche Pubbliche	progetto NOMIS, stanziamento per lo svolgimento delle attività per l'anno 2014: attività di valutazione e monitoraggio del progetto	33.000,00				33.000,00	TORINO (TO)
	valutazione del "progetto libero" della Compagnia di San Paolo	20.000,00				20.000,00	TORINO (TO)
	valutazione dei progetti re-lig e polaris	10.000,00				10.000,00	TORINO (TO)
	Totale Ente		63.000,00		0,00	63.000,00	
Il Ramo Società Cooperativa Sociale	Lavoriamo insieme	60.000,00	60.000,00			60.000,00	BERNEZZO (CN)

POLITICHE SOCIALI

Richiedente	Delibera	Importo delibera anno in corso	Totale deliberato	Importo delibera anni precedenti	Totale anni precedenti	Totale complessivo	Localizzazione
Magazzini - Società Cooperativa Sociale - Onlus	Sostegno all'avvio delle attività di MagazziniOz	60.000,00	60.000,00			60.000,00	TORINO (TO)
CON.I.S.A. - Consorzio Intercomunale Socio-Assistenziale 'Valle di Susa'	Verso casa. Una rete dei servizi e delle opportunità in valle di susa			60.000,00	60.000,00	60.000,00	SUSA (TO)
Pausa Café Società Cooperativa Sociale	Pausa cafe' : consolidamento dell' attività di ristorazione alla città universitaria della conciliazione.	60.000,00	60.000,00			60.000,00	TORINO (TO)
Associazione UISP Torino Unione Italiana Sport Per tutti - Comitato di Torino	Progetto `terzo tempo` anno 2014/2015	60.000,00	60.000,00			60.000,00	TORINO (TO)
Associazione S.A.M.C.O. Onlus	Sostegno all'attività istituzionale 2014 (incentrata sul servizio di assistenza domiciliare ai pazienti con gravi patologie in fase avanzata della malattia nel territorio di Chivasso, Settimo, San Mauro)	60.000,00	60.000,00			60.000,00	CHIVASSO (TO)
Associazione VITAS Volontari Italiani Assistenza Sofferenti - Onlus	Sostegno all'attività istituzionale 2014 (incentrata sul servizio di assistenza domiciliare gratuita a pazienti affetti da patologie in fase avanzata della malattia nel territorio della ASL AL di Casale Monferrato)	60.000,00	60.000,00			60.000,00	CASALE MONFERRATO (AL)
Fondazione Emanuela Zancan onlus Centro Studi e Ricerca Sociale	Progetto tfiey - transatlantic forum on inclusive early years - azioni a supporto del progetto tfiey			59.000,00	59.000,00	59.000,00	MONDOVI' (CN)
Agenzia per lo sviluppo locale S. Salvario onlus	Casa del quartiere San Salvario 2014	55.000,00	55.000,00			55.000,00	TORINO (TO)
Centro di Solidarietà della Compagnia delle Opere della Liguria	Open-working	55.000,00	55.000,00			55.000,00	GENOVA (GE)
YEPP IRC International Resource Centre Institute for Community Education Internationale Akademie (INA) gGmbH	YEPP International Resource Centre (YEPP IRC) at the International Academy at the Free University of Berlin – 2015	55.000,00	55.000,00			55.000,00	GERMANIA (EE)
UnodiDue società cooperativa sociale Società Cooperativa Sociale Papili Factory Onlus	Api in città crescono	55.000,00	55.000,00			55.000,00	TORINO (TO)
Convivenza Anziani Autogestita San Giovanni	In compagnia San Giovanni			55.000,00	55.000,00	55.000,00	MURISENGO (AL)
Cooperativa Sociale Alice Onlus	Food's network: imprese sociali femminili vincenti	50.000,00	50.000,00			50.000,00	ALBA (CN)
Banco Alimentare del Piemonte Onlus	Sostegno all'attività istituzionale 2014 (incentrata sulla raccolta e la distribuzione di derrate alimentari)	50.000,00	50.000,00			50.000,00	MONCALIERI (TO)
ALCE BLU scs cooperativa sociale	Llaboratorio vegetale	50.000,00	50.000,00			50.000,00	IVREA (TO)

POLITICHE SOCIALI

Richiedente	Delibera	Importo delibera anno in corso	Totale deliberato	Importo delibera anni precedenti	Totale anni precedenti	Totale complessivo	Localizzazione
LILT Lega Italiana per la lotta contro i tumori Onlus Sezione Provinciale di Cuneo	Assistenza domiciliare cure palliative per malati oncologici in fase avanzata di malattia	50.000,00	50.000,00			50.000,00	CUNEO (CN)
Associazione di Promozione Sociale YEPP Langhe	Piano operativo yepp langhe 2014			50.000,00	50.000,00	50.000,00	MONFORTE D'ALBA (CN)
Consorzio Sociale N.A.O.S.	Centro integrato la grangetta per attività di accoglienza, formazione e lavoro per disabili	50.000,00	50.000,00			50.000,00	TORINO (TO)
Banco delle Opere di Carità del Piemonte Onlus BOC	Contributo per 7 borse lavoro `orti sostenibili` e distribuzione alimenti	50.000,00	50.000,00			50.000,00	CASELLE TORINESE (TO)
Triciclo S.C.S. Triciclo società cooperativa sociale	La bicicletta motore ecologico di occupazione ed innovazione	50.000,00	50.000,00			50.000,00	GRUGLIASCO (TO)
Comune di Verbania	Iniziative di contrasto al problema occupazione	35.000,00				35.000,00	VERBANIA (VB)
	Portierato sociale: fisso e mobile			12.000,00		12.000,00	VERBANIA (VB)
	Totale Ente		35.000,00		12.000,00	47.000,00	
Società Cooperativa Eta Beta a r.l.	Progetto Letter@21 - pagine/immagini- libri/ e-book, qr code e molto altro	30.000,00				30.000,00	TORINO (TO)
	Family network - progetto di accompagnamento per famiglie monogenitoriali	15.000,00				15.000,00	TORINO (TO)
	Totale Ente		45.000,00		0,00	45.000,00	
Diapsi Vercelli Onlus Associazione di volontariato per la Promozione della Salute Mentale	Pastafrolla sarai tu!	45.000,00	45.000,00			45.000,00	VERCELLI (VC)
Società Cooperativa a r.l. Stalker Teatro	Casa di quartiere vallette	25.000,00				25.000,00	TORINO (TO)
	L'età dell'oro	20.000,00				20.000,00	TORINO (TO)
	Totale Ente		45.000,00		0,00	45.000,00	
Comune di Asti	L'isola che c'è - percorsi personalizzati di inserimento nel mondo del lavoro	40.000,00	40.000,00			40.000,00	ASTI (AT)
Parrocchia Assunzione Maria Vergine	Oltreponete coesa per un nuovo futuro	40.000,00	40.000,00			40.000,00	CASALE MONFERRATO (AL)
MEIC Movimento Ecclesiale di Impegno Culturale - Gruppo di Torino	Torino la mia città' - impariamo l'italiano diventiamo cittadine - alfabetizzazione e cittadinanza per donne nordafricane -anno 2014-2015	40.000,00	40.000,00			40.000,00	TORINO (TO)

POLITICHE SOCIALI

Richiedente	Delibera	Importo delibera anno in corso	Totale deliberato	Importo delibera anni precedenti	Totale anni precedenti	Totale complessivo	Localizzazione
Consorzio Kairos scs Consorzio di cooperative sociali	Progetto a Bagni pubblici di via agliè	40.000,00	40.000,00			40.000,00	TORINO (TO)
Comitato promotore S-NODI Gabriele Nigro	`fa bene`. Cibo, prossimità e reciprocità: dall'esperienza pilota al modello di azione.	40.000,00	40.000,00			40.000,00	TORINO (TO)
Acos Onlus - Aggregazione Coscientizzazione Movimentazione Sociale	Progetto scu.ter.: il territorio e la scuola	25.000,00				25.000,00	TORINO (TO)
	Tessere legame sociale: le coabitazioni solidali di Acos per la città di Torino			12.000,00		12.000,00	TORINO (TO)
	Totale Ente		25.000,00		12.000,00	37.000,00	
CISV Comunità Impegno Servizio Volontariato Una Comunità per il mondo	Educazione alla cittadinanza mondiale nell'anno europeo per lo sviluppo (eyd 2015)	30.000,00				30.000,00	TORINO (TO)
	Fondazioni4Africa - Progetto Senegal			6.705,88		6.705,88	TORINO (TO)
	Totale Ente		30.000,00		6.705,88	36.705,88	
Cooperativa Sociale Linfa Solidale Onlus	In agricoltura... per guardare oltre. Percorsi ed esperienze lavorative in agricoltura	36.000,00	36.000,00			36.000,00	CUNEO (CN)
Cooperativa Sociale P.G. Frassati s.c.s. Onlus	`non voglio mica la luna!` centro attività diurna (cad) cascina la luna per l'autonomia e l'integrazione sociale di soggetti disabili	35.000,00	35.000,00			35.000,00	TORINO (TO)
Associazione Volontari San Martino	Sostegno all'attività istituzionale 2014 (incentrata sull'acquisto di indumenti e generi di prima necessità per i detenuti bisognosi)	35.000,00	35.000,00			35.000,00	TORINO (TO)
Associazione Tampep Onlus	This must be the place_2. Progetto per il dialogo, il sostegno e l'integrazione di donne migranti.	35.000,00	35.000,00			35.000,00	TORINO (TO)
Comitato Parco Dora	Sharing, learning & caring Parco Dora	35.000,00	35.000,00			35.000,00	TORINO (TO)
Cooperativa sociale Divieto di Sosta	Banda biscotti ultimo miglio	35.000,00	35.000,00			35.000,00	VERBANIA (VB)
Associazione di Promozione Sociale O Stellin	Progetto per l'abbattimento delle barriere architettoniche nell'ostello per la gioventù 'O Stellin' a Genova	35.000,00	35.000,00			35.000,00	GENOVA (GE)
La Casa dell'angelo - Opera don Guanella Opera Don Guanella - Filiale Casa dell'Angelo Genova	Al lavoro!	35.000,00	35.000,00			35.000,00	GENOVA (GE)

POLITICHE SOCIALI

Richiedente	Delibera	Importo delibera anno in corso	Totale deliberato	Importo delibera anni precedenti	Totale anni precedenti	Totale complessivo	Localizzazione
Extraliberi Società Cooperativa Sociale	Extragrafica	25.000,00				25.000,00	TORINO (TO)
	Marte 2.0	8.000,00				8.000,00	TORINO (TO)
	Totale Ente		33.000,00		0,00	33.000,00	
Comitato Collaborazione Medica	I sentieri della salute - corpo, emozioni e sessualità: percorsi di crescita in ambito multiculturale per adolescenti, genitori e insegnanti	30.000,00	30.000,00			30.000,00	TORINO (TO)
Istituto David Chiossone per i ciechi e gli ipovedenti Onlus	`al lavoro, per guardare oltre`	30.000,00	30.000,00			30.000,00	GENOVA (GE)
Provincia di Asti	Formiche pre.occupate	30.000,00	30.000,00			30.000,00	ASTI (AT)
Survivor Società Cooperativa Impresa Sociale	Impresa sociale cooperativa di lavoro Survivor			30.000,00	30.000,00	30.000,00	TORINO (TO)
Consorzio 'Monviso Solidale'	`noi altri...in g.o.a.l.!` - giovani orientati attivi localmente-	30.000,00	30.000,00			30.000,00	FOSSANO (CN)
Cooperativa Sociale le Radici e le Ali produzione lavoro	Mediazione/informazione e interpretariato presso l'ufficio di legalizzazione, cittadinanza e rifugiato politico della prefettura di Torino	30.000,00	30.000,00			30.000,00	TORINO (TO)
Comunità Montana Valle Stura	Yepp stura - start up/su			30.000,00	30.000,00	30.000,00	DEMONTE (CN)
Cooperativa San Donato Società Cooperativa Sociale	(yo)urban ecology	30.000,00	30.000,00			30.000,00	TORINO (TO)
Associazione Multietnica dei Mediatori Interculturali (A.M.M.I.)	R.m.i. Piemonte rete mediazione interculturale in Piemonte	30.000,00	30.000,00			30.000,00	TORINO (TO)
Cooperativa Sociale Fiordaliso Società Cooperativa - Onlus	`per non perdere il filo`	30.000,00	30.000,00			30.000,00	CUNEO (CN)
ADN Associazione Diritti Negati	Terrabilità - percorsi di valorizzazione delle diverse abilità attraverso la terra	30.000,00	30.000,00			30.000,00	TORINO (TO)
Fondazione Cariplo	Contributo relativo alle azioni dell'Host Committee della Annual General Assembly dello European Foundation Centre, Milano, maggio 2015	30.000,00	30.000,00			30.000,00	MILANO (MI)
Associazione Il Melo - Centro Studi per la Cura del Bambino e della Famiglia	Interventi di cura e presa in carico rispetto alle crisi adottive_3	30.000,00	30.000,00			30.000,00	TORINO (TO)

POLITICHE SOCIALI

Richiedente	Delibera	Importo delibera anno in corso	Totale deliberato	Importo delibera anni precedenti	Totale anni precedenti	Totale complessivo	Localizzazione
Lancillotto Società Cooperativa Sociale - Solidarietà Società Cooperativa Sociale Raggruppamento Temporaneo di Imprese	Casa di quartiere " Barrito", attività 2014	30.000,00	30.000,00			30.000,00	TORINO (TO)
Associazione Ovale oltre le Sbarre Onlus	Rugby in carcere	30.000,00	30.000,00			30.000,00	TORINO (TO)
Fondazione Agape dello Spirito Santo Onlus	l'ospitalità di gruppi famigliari in difficoltà presso i mini-alloggi di proprietà ubicati a Torino in via Priocca.	30.000,00	30.000,00			30.000,00	TORINO (TO)
Associazione Nahual	Corsi di formazione professionale e di abilità sociale 2014-2015 Attività formative per l'acquisizione di abilità sociali e l'inserimento nel mondo del lavoro di persone in difficoltà Laboratorio di sartoria 'Aliante 6'	30.000,00	30.000,00			30.000,00	TORINO (TO)
EFFATA' ONLUS Associazioni Volontari del Carcere	Teatro dei mestieri - carcere e città	30.000,00	30.000,00			30.000,00	MILANO (MI)
Associazione Spazio Giovani Lisio	Yepp cebmontan			30.000,00	30.000,00	30.000,00	LISIO (CN)
Agenzia Piemonte Lavoro	World skills piemonte	30.000,00	30.000,00			30.000,00	TORINO (TO)
Il Cammino Società Cooperativa Sociale ONLUS	La fabbrica del sapere	30.000,00	30.000,00			30.000,00	BIELLA (BI)
Cooperativa sociale a r.l. Gente di Mare	Tocare	30.000,00	30.000,00			30.000,00	GENOVA (GE)
CONSORZIO INTERCOMUNALE DEI SERVIZI SOCIALI (CISS-OSSOLA)	Verso l'autonomia	30.000,00	30.000,00			30.000,00	DOMODOSSOLA (VB)
Il Punto - Società Cooperativa Sociale	Portierato Sociale: nuove coabitazioni solidali n via Poma e via Scarsellini			16.000,00		16.000,00	TORINO (TO)
	Casa Dora			7.900,00		7.900,00	TORINO (TO)
	Spazi condivisi: attività, iniziative e laboratori di sviluppo di comunità			5.700,00		5.700,00	TORINO (TO)
	Totale Ente		0,00		29.600,00	29.600,00	
Associazione Voci Erranti Onlus	'Con i nostri occhi la pratica del teatro per una reclusione umana.'	28.000,00	28.000,00			28.000,00	RACCONIGI (CN)
Associazione Gruppo Abele	Malachite, un'occasione per sex offenders'	25.000,00	25.000,00			25.000,00	VERBANIA (VB)

POLITICHE SOCIALI

Richiedente	Delibera	Importo delibera anno in corso	Totale deliberato	Importo delibera anni precedenti	Totale anni precedenti	Totale complessivo	Localizzazione
Accademia Albertina delle Belle Arti di Torino	Mapping and social space Barriera	25.000,00	25.000,00			25.000,00	TORINO (TO)
Consorzio Sociale Agorà – Società Coop. a r.l.	Clicco dunque sono: proposta per un progetto di educazione alla 'navigazione sicura' in rete e all'uso dei social media per adolescenti	25.000,00	25.000,00			25.000,00	GENOVA (GE)
Cooperativa Animazione Valdocco s.c.s. Onlus Raggruppamento Temporaneo di Concorrenti Selarom (capofila Coop. Animazione Valdocco)	Progetto RGF - riunioni di gruppo familiare (family group conferences)	25.000,00	25.000,00			25.000,00	TORINO (TO)
C.I.di S. - Consorzio Intercomunale di Servizi	Mediamente	25.000,00	25.000,00			25.000,00	ORBASSANO (TO)
Cooperativa Paradigma s.c.s.	Volàno - 'progetto sperimentale di promozione, attivazione e sostegno dell'affidamento famigliare'	25.000,00	25.000,00			25.000,00	TORINO (TO)
Associazione di volontariato 'Peter Pan'	Peter pan 2014	25.000,00	25.000,00			25.000,00	ASTI (AT)
A.C.L.I. Liguria Associazioni Cristiane Lavoratori Italiani	Progetto crisalide	25.000,00	25.000,00			25.000,00	GENOVA (GE)
Associazione Culturale Il Laboratorio Cinema Teatro Musica	Centro culturale giovanile nichelino	25.000,00	25.000,00			25.000,00	COLLEGNO (TO)
Associazione Teatro Società	Passi oltre i confini	25.000,00	25.000,00			25.000,00	TORINO (TO)
Comunità Montana delle Alpi del Mare Servizio Socio-assistenziale	Legàmi: relazioni che aiutano a crescere.	25.000,00	25.000,00			25.000,00	ROBILANTE (CN)
ACAF Italia, Comunità AutoFinanziate	'il denaro della socialità'. La micro finanza della condivisione come strumento di benessere collettivo a livello locale.	25.000,00	25.000,00			25.000,00	TORINO (TO)
Società Cooperativa Kaleidoscopio	Extra	25.000,00	25.000,00			25.000,00	PARUZZARO (NO)
Scuola di Robotica Associazione culturale	Firewall: giovani pronti a navigare!	25.000,00	25.000,00			25.000,00	GENOVA (GE)
Cooperativa Sociale Il pane e le rose Onlus	Ortozero	25.000,00	25.000,00			25.000,00	ALESSANDRIA (AL)
Consorzio Sociale ARCA s.c.s. - Onlus	Manifatture & manufature - creazione di un modello di social business per la commercializzazione dei prodotti artigianali dei laboratori protetti	25.000,00	25.000,00			25.000,00	TORINO (TO)

POLITICHE SOCIALI

Richiedente	Delibera	Importo delibera anno in corso	Totale deliberato	Importo delibera anni precedenti	Totale anni precedenti	Totale complessivo	Localizzazione
Comune Chivasso	Sportello casa Chivasso			24.000,00	24.000,00	24.000,00	CHIVASSO (TO)
Associazione Culturale Il Nostro Pianeta	progetto NOMIS: supporto ad azioni di orientamento e inserimento scolastico di minori di origine immigrata a rischio dispersione scolastica	24.000,00	24.000,00			24.000,00	TORINO (TO)
Azienda Sanitaria Locale TO1 ex ASL 2	Progetto di rete per la promozione della salute mentale nell'area torinese 'il bandolo' - aslto1			22.500,00	22.500,00	22.500,00	TORINO (TO)
Croce Rossa Italiana - Comitato Regionale Piemonte - Centro di Mobilitazione	Modulo bagni disabili	20.000,00	20.000,00			20.000,00	TORINO (TO)
Fondazione Rosselli	Rosselli social hub. Laboratorio per il sociale a Porta Palazzo	20.000,00	20.000,00			20.000,00	TORINO (TO)
Federazione Regionale Solidarietà e Lavoro Onlus	Centro servizi di orientamento scolastico per le famiglie immigrate	20.000,00	20.000,00			20.000,00	GENOVA (GE)
Giuliano Accomazzi s.c.s. Onlus	La bar_aka', percorsi di protagonismo giovanile sull'area di via Arquata	20.000,00	20.000,00			20.000,00	TORINO (TO)
Comune di San Mauro Torinese	Giardino Pragranda	20.000,00	20.000,00			20.000,00	SAN MAURO TORINESE (TO)
A.P.R.I. Associazione pro retina e ipovisione-onlus	'smartblind' supporto, orientamento e formazione tifloinformatica.	20.000,00	20.000,00			20.000,00	CASELLE TORINESE (TO)
Parrocchia Santa Caterina Vergine Maria	Ristrutturazione locali edificio 'casa giorgina' per attivita' di consulenza, formazione ed educative in sinergia con enti pubblici (scuola ed asl).	20.000,00	20.000,00			20.000,00	ROBASSOMERO (TO)
Comune di Carmagnola	Orticare	20.000,00	20.000,00			20.000,00	CARMAGNOLA (TO)
Proposta80 Società Cooperativa Sociale	'luoghi comuni'	20.000,00	20.000,00			20.000,00	CUNEO (CN)
Fondazione Istituto della Sacra Famiglia	Interventi finalizzati alla messa in sicurezza dei serramenti esterni	20.000,00	20.000,00			20.000,00	TORINO (TO)
Cooperativa Sociale Mirafiori Onlus	Challenges for youth - sfide per la gioventu'	20.000,00	20.000,00			20.000,00	TORINO (TO)
Volontariato Vincenziano - Gruppo San Pietro Onlus	Mobilitiamoci - una proposta di riscatto sociale	20.000,00	20.000,00			20.000,00	MONDOVI' (CN)
Fondazione per l'Ambiente Teobaldo Fenoglio Onlus	Sostegno all'attività istituzionale 2014	20.000,00	20.000,00			20.000,00	TORINO (TO)

POLITICHE SOCIALI

Richiedente	Delibera	Importo delibera anno in corso	Totale deliberato	Importo delibera anni precedenti	Totale anni precedenti	Totale complessivo	Localizzazione
VEDOGIOVANE Società Cooperativa Sociale	Lost in transition?	20.000,00	20.000,00			20.000,00	ARONA (NO)
Associazione Formazione 80	La melagrana	20.000,00	20.000,00			20.000,00	TORINO (TO)
Associazione culturale LAQUP Laboratorio Qualità Urbana e Partecipazione	Progetto Spazio per tutti	20.000,00	20.000,00			20.000,00	TORINO (TO)
A.S.G.I. Associazione per gli Studi Giuridici sull'Immigrazione	Servizio di consulenza e assistenza legale per la regolarizzazione dei cittadini rom	20.000,00	20.000,00			20.000,00	TORINO (TO)
Associazione Eco dalle Città	Fare società riducendo i rifiuti	20.000,00	20.000,00			20.000,00	TORINO (TO)
Associazione Culturale Fabula Rasa Onlus	Agora mania - un progetto a tre piazze	20.000,00	20.000,00			20.000,00	AVIGLIANA (TO)
Associazione di Volontariato 'Volonwrite'	Mediadisabilità	20.000,00	20.000,00			20.000,00	TORINO (TO)
Associazione A.I.R. Down	Anch'io al lavoro - dall'aula all'azienda	20.000,00	20.000,00			20.000,00	MONCALIERI (TO)
AVP Ivrea - assistenti Volontari Penitenziari Ivrea	Progetto crescere dentro	20.000,00	20.000,00			20.000,00	IVREA (TO)
Unione Italiana Sport per Tutti Comitato Territoriale di Alessandria	Discobolo 2014	20.000,00	20.000,00			20.000,00	ALESSANDRIA (AL)
Associazione Culturale Piùconzero	Laboratorio del Dono 2	20.000,00	20.000,00			20.000,00	TORINO (TO)
Cooperativa Sociale Educazione Progetto Società Cooperativa Onlus - EDUPRO	Casa zoe: un'idea che ha preso forma	20.000,00	20.000,00			20.000,00	TORINO (TO)
Associazione di Promozione Sociale A Pieno Titolo	Extratitoli	20.000,00	20.000,00			20.000,00	TORINO (TO)
ActionAid International Italia ONLUS	Ora facciamo i conti! educazione ad una corretta gestione del bilancio familiare e alfabetizzazione finanziaria	20.000,00	20.000,00			20.000,00	MILANO (MI)
Associazione di promozione sociale Sumisura	Bar sociale di via Baltea	20.000,00	20.000,00			20.000,00	TORINO (TO)
La Bitta Società Cooperativa Sociale ONLUS	La merenda di Archimede	20.000,00	20.000,00			20.000,00	DOMODOSSOLA (VB)

POLITICHE SOCIALI

Richiedente	Delibera	Importo delibera anno in corso	Totale deliberato	Importo delibera anni precedenti	Totale anni precedenti	Totale complessivo	Localizzazione
Panta Rei Cooperativa Sociale Onlus	Lavorabile ricerca e attivazione di percorsi lavorativi per disabili	20.000,00	20.000,00			20.000,00	TORINO (TO)
Comune di Alba Ripartizione Servizi Sociali	Giovani in campo	20.000,00	20.000,00			20.000,00	ALBA (CN)
La Prateria Cooperativa Sociale Onlus	Prateria punto zero	20.000,00	20.000,00			20.000,00	DOMODOSSOLA (VB)
Regione Piemonte Settore Affari Internazionali	Sostegno a percorsi didattici in tema di educazione allo sviluppo sostenibile ed alla solidarietà internazionale per l'anno scolastico 2014-2015	20.000,00	20.000,00			20.000,00	TORINO (TO)
CeSPI Centro Studi di Politica Internazionale	Fondazioni4Africa - Progetto Senegal			19.372,31	19.372,31	19.372,31	ROMA (RM)
Urbanpromo Social Housing	Urbanpromo-Preview Social Housing', Torino Centro Congressi Unione Industriale - giovedì 2 e venerdì 3 ottobre 2014			18.000,00	18.000,00	18.000,00	TORINO (TO)
Caritas Diocesana Diocesi di Casale Monferrato	Progetto doposcuola	18.000,00	18.000,00			18.000,00	CASALE MONFERRATO (AL)
Associazione Down Onlus - Torino	Progetto 'una casa per ... Volare' - 2° lotto - ristrutturazione dell'immobile di via saccarelli 20 in Torino, nuova sede dell'Associazione Down Onlus	16.000,00	16.000,00			16.000,00	TORINO (TO)
Associazione Bella Vista Viva	Bellavista si cura - abitanti attivi nella promozione della convivenza e conciliazione dei conflitti	8.000,00				8.000,00	IVREA (TO)
	Energeticamente. Azioni per la gestione consapevole dei consumi energetici.			8.000,00		8.000,00	IVREA (TO)
	Totale Ente		8.000,00		8.000,00	16.000,00	
Club Alpino Italiano sezione di Peveragno	Movimento in liberta'	15.250,00	15.250,00			15.250,00	PEVERAGNO (CN)
Associazione Mastropietro & C. Onlus	Progetto 'a casa tua' (potenziamento)	15.000,00	15.000,00			15.000,00	CUORGNE' (TO)
A.V.O. - Associazione Volontari Ospedalieri	Dalle parole ai fatti : noi per loro.	15.000,00	15.000,00			15.000,00	TORINO (TO)
Associazione Protesi Dentaria Gratuita	Sostegno all'attività dello studio odontoiatrico per l'assistenza a soggetti in grave difficoltà economica	15.000,00	15.000,00			15.000,00	TORINO (TO)
Associazione Santa Maria della Rotonda Onlus	Progetto liberamente	15.000,00	15.000,00			15.000,00	AGLIE' (TO)

POLITICHE SOCIALI

Richiedente	Delibera	Importo delibera anno in corso	Totale deliberato	Importo delibera anni precedenti	Totale anni precedenti	Totale complessivo	Localizzazione
Associazione Culturale Hiroshima Mon Amour	Bossoli 83. Progetto per la casa di quartiere 2014	15.000,00	15.000,00			15.000,00	TORINO (TO)
Associazione Comunità Papa Giovanni XXIII Onlus	Capanna di Betlemme don Oreste Benzi di Farigliano (cn)	15.000,00	15.000,00			15.000,00	RIMINI (RN)
Associazione Fermata d'Autobus Onlus	'la bottega di penelope' - laboratori professionalizzanti di sartoria e serigrafia	15.000,00	15.000,00			15.000,00	TORINO (TO)
Associazione 'Il Filo d'Erba Comunità Famiglie'	Fiorendo s'impara	15.000,00	15.000,00			15.000,00	RIVALTA DI TORINO (TO)
Comune di Novi Ligure	Spazio aperto	15.000,00	15.000,00			15.000,00	NOVI LIGURE (AL)
Istituto per l'Ambiente e l'Educazione Scholé Futuro Onlus	Start up progetto ecofoyer - casa dell'ambiente e del territorio	15.000,00	15.000,00			15.000,00	TORINO (TO)
C.I.S.A. - ASTI SUD Consorzio Intercomunale Socio Assistenziale – Asti Sud	S.u.p.e.r. – supportare e sostenere la realizzazione di una rete territoriale sociale in risposta bisogni della comunità locale	15.000,00	15.000,00			15.000,00	NIZZA MONFERRATO (AT)
CEPIM Torino - Centro Persone Down	Autonomia - integrazione - salute	15.000,00	15.000,00			15.000,00	TORINO (TO)
Associazione Morgana Centro Ricerche ed Intervento Psicosociale C.R.I.PS.	Progetto re.ge. : recupero della genitorialità in carcere e servizio di luogo neutro	15.000,00	15.000,00			15.000,00	TORINO (TO)
Società Cooperativa Sociale Isoinsieme a r.l	comanauti' – la vmgc (valutazione musicoterapica in gravi cerebrolesioni), applicazione e sviluppo	15.000,00	15.000,00			15.000,00	TORINO (TO)
Società Cooperativa Sociale OltreilGiardino Onlus	Agora': uno spazio di sviluppo di comunità dove ricostruire relazioni	15.000,00	15.000,00			15.000,00	VIGLIANO BIELLESE (BI)
Associazione Italiana Paralisi Spastica onlus	Tohandbike	15.000,00	15.000,00			15.000,00	TORINO (TO)
Associazione Verba	Make up... Stand up! - ii edizione	15.000,00	15.000,00			15.000,00	TORINO (TO)
Società Canottieri Caprera (Associazione Sportiva Dilettantistica)	Nuove opportunità di riscatto sportivo per i disabili piemontesi	15.000,00	15.000,00			15.000,00	TORINO (TO)
Banco Farmaceutico Torino Onlus	Progetto Farmaci ancora validi	15.000,00	15.000,00			15.000,00	TORINO (TO)
Associazione Tra Me ASSOCIAZIONE DI PROMOZIONE SOCIALE TRAME	Tra mé e l'alzheimer... Un caffè alzheimer caffè carignano	15.000,00	15.000,00			15.000,00	CARIGNANO (TO)

POLITICHE SOCIALI

Richiedente	Delibera	Importo delibera anno in corso	Totale deliberato	Importo delibera anni precedenti	Totale anni precedenti	Totale complessivo	Localizzazione
La Casa della Musica Cooperativa Sociale Onlus	Passi d'orchestra	15.000,00	15.000,00			15.000,00	GENOVA (GE)
ASDPS Centro Ippico Meisino	Miglioramento della capacità motoria in bambini affetti da paralisi cerebrale infantile trattati con riabilitazione equestre	15.000,00	15.000,00			15.000,00	TORINO (TO)
Comune di Alpignano	G.i.a. giovani impresa alpignano	12.000,00	12.000,00			12.000,00	ALPIGNANO (TO)
Associazione Baretto Cinetateobaretto	Scuola popolare di musica	12.000,00	12.000,00			12.000,00	TORINO (TO)
Associazione culturale TO.b	Nella pancia della balena 2014	12.000,00	12.000,00			12.000,00	TORINO (TO)
LIBERITUTTI - Società Cooperativa Sociale	Portierato Sociale: nuove coabitazioni solidali nel quartiere pubblico di via Ghedini			12.000,00	12.000,00	12.000,00	TORINO (TO)
Fondazione Asphi Onlus	Handimatica 2014	10.000,00	10.000,00			10.000,00	BOLOGNA (BO)
CICSENE - Centro Italiano di Collaborazione Sviluppo Edilizio delle Nazioni Emergenti	5Strapiazzati! lo spazio pubblico che prima non c'era	10.000,00	10.000,00			10.000,00	TORINO (TO)
CIPES Piemonte - Confederazione Italiana per la Promozione della Salute e l'Educazione Sanitaria	Costruire il futuro: il processo di crescita dell'adolescente già Il disagio giovanile: prevenirlo, riconoscerlo, prendersene cura	10.000,00	10.000,00			10.000,00	TORINO (TO)
M.A.I.S. - Movimento per l'Autosviluppo, l'Interscambio e la Solidarietà	Candid Islam: voci di donne musulmane a Torino': percorsi di approfondimento.	10.000,00	10.000,00			10.000,00	TORINO (TO)
E.F.C. - European Foundation Centre	Attività realizzate dal network di Fondazioni europee sul tema del family farming nell'anno 2014	10.000,00	10.000,00			10.000,00	BELGIO (EE)
Centro Studi Sereno Regis ONLUS	Hub sociale: ripensare lo spazio pubblico con un'ottica inclusiva e nonviolenta	10.000,00	10.000,00			10.000,00	TORINO (TO)
Anonima Fumetti - Associazione Italiana Professionisti del Fumetto	Ultra me	10.000,00	10.000,00			10.000,00	TORINO (TO)
Residenza assistenziale 'Madonna di Hall'	Richiesta contributo per l'installazione di un bagno assistito	10.000,00	10.000,00			10.000,00	MURAZZANO (CN)
Wehome	Homers: servizi di accompagnamento al cohousing.			10.000,00	10.000,00	10.000,00	TORINO (TO)
Associazione PIAM - Progetto Integrazione Accoglienza Migranti Onlus	Asti contro la tratta	10.000,00	10.000,00			10.000,00	ASTI (AT)

POLITICHE SOCIALI

Richiedente	Delibera	Importo delibera anno in corso	Totale deliberato	Importo delibera anni precedenti	Totale anni precedenti	Totale complessivo	Localizzazione
Ente Nazionale per la Protezione e l'Assistenza dei Sordi Onlus Sezione Provinciale di Torino	'la sordità è un'handicap invisibile, ma al momento di comunicare diventa visibile'	10.000,00	10.000,00			10.000,00	TORINO (TO)
Associazione Banco di Solidarietà Sanitaria Onlus	Insieme per donare 2014	10.000,00	10.000,00			10.000,00	MONCALIERI (TO)
Associazione di Volontariato Ewivere	Corsi di formazione professionale e di abilità sociale 2014-2015 Attività formative per l'acquisizione di abilità sociali e l'inserimento nel mondo del lavoro di persone in difficoltà Corso 'Progetto Alfa 13'	10.000,00	10.000,00			10.000,00	TORINO (TO)
UNIONE DEI COMUNI DI MONCALIERI, TROFARELLO, LA LOGGIA	Finanziamento di avvio dello 'Sportello di Prossimità' per il primo contatto con i cittadini e l'attivazione delle pratiche di volontaria giurisdizione	10.000,00	10.000,00			10.000,00	MONCALIERI (TO)
associazione culturale ma.ter	Diari contro la violenza	10.000,00	10.000,00			10.000,00	TORINO (TO)
Comune di Casalborgone	Centro ricreativo giovanile comunale	10.000,00	10.000,00			10.000,00	CASALBORGONE (TO)
Un Progetto al Femminile – Associazione di volontariato socioculturale e di promozione umana	Corsi di formazione professionale e di abilità sociale 2014-2015 Attività formative per l'acquisizione di abilità sociali e l'inserimento nel mondo del lavoro di persone in difficoltà Iniziative 'Donne&Anziani', 'Preparazione all'attività di collaborazione domestica e di cura degli anziani in famiglia', 'Un progetto al femminile per lo spazio anziani', 'Parlare per conoscere'	10.000,00	10.000,00			10.000,00	TORINO (TO)
Associazione Italiana dei Magistrati per i Minorenni e per la Famiglia AIMMF	Giornate di studio 'Cura dei legami e giurisdizione'	10.000,00	10.000,00			10.000,00	TORINO (TO)
Associazione Giochimpara	Radiante 14	10.000,00	10.000,00			10.000,00	CHIERI (TO)
Caracol Società Cooperativa Sociale a.r.l.	IX Forum Internazionale Paulo Freire	10.000,00	10.000,00			10.000,00	MONDOVI' (CN)
Associazione Culturale Inturin	Con Lawrence, in Arabia. Integrazione, formazione e didattica in lingua e cultura araba.	10.000,00	10.000,00			10.000,00	TORINO (TO)
Social Club - Associazione di Promozione Sociale Sportiva Dilettantistica	Social square - buena vista e i vicini di casa			10.000,00	10.000,00	10.000,00	TORINO (TO)
Associazione Pequeñas Huellas Onlus	Xi incontro internazionale per la pace, il dialogo e la solidarietà di pequeñas huellas e iniziativa mancanto (ottobre-novembre 2014)	10.000,00	10.000,00			10.000,00	VEROLENGO (TO)

POLITICHE SOCIALI

Richiedente	Delibera	Importo delibera anno in corso	Totale deliberato	Importo delibera anni precedenti	Totale anni precedenti	Totale complessivo	Localizzazione
Coabitare, associazione di promozione sociale	Tempi moderni	10.000,00	10.000,00			10.000,00	TORINO (TO)
Associazione SI PUO' FARE ONLUS	Meet to grow up	10.000,00	10.000,00			10.000,00	TORINO (TO)
Cooperativa Sociale I.So.La. a r.l.	Botteghe accoglienti, locali e solidali	10.000,00	10.000,00			10.000,00	TORINO (TO)
Associazione Manzoni People	Tuttix1 - il quartiere che vorrei	10.000,00	10.000,00			10.000,00	TORINO (TO)
Lab121	River garden			10.000,00	10.000,00	10.000,00	ALESSANDRIA (AL)
Associazione Sportiva Dilettantistica IRIDE	Il laboratorio del fisico	9.000,00	9.000,00			9.000,00	RIVOLI (TO)
COSPE - Cooperazione per lo Sviluppo dei Paesi Emergenti	Fondazioni4Africa - Progetto Senegal			8.192,64	8.192,64	8.192,64	FIRENZE (FI)
Istituto di Istruzione Superiore 'C.I. Giulio'	Studiare vale la pena	8.000,00	8.000,00			8.000,00	TORINO (TO)
Parrocchia SS. Pietro e Paolo Apostoli	Don Bosco: il santo piemontese e i giovani di San Salvario. Un cortometraggio svela il forte legame tra la storia e l'attualità della sua proposta educativa	8.000,00	8.000,00			8.000,00	TORINO (TO)
Liberi di Scegliere onlus ass.ne di famiglie con Figli Diversamente Abili	Fiaba - verita'	8.000,00	8.000,00			8.000,00	VERCELLI (VC)
Società Cooperativa Sociale Mondoerre	Orti aperti: coltivare le relazioni	8.000,00	8.000,00			8.000,00	TORINO (TO)
Associazione Antigone Piemonte Onlus	Monitoraggio dell'impatto del progetto logos sui percorsi di reinserimento delle persone con trascorsi penitenziari			8.000,00	8.000,00	8.000,00	RIVOLI (TO)
Comune di Pontestura	Creazione fondo di solidarietà per il pagamento delle spese della casa delle famiglie in stato di povertà	8.000,00	8.000,00			8.000,00	PONTESTURA (AL)
Associazione Tedacà	La salute in comune	8.000,00	8.000,00			8.000,00	TORINO (TO)
C.I.S.A. 31 Consorzio Intercomunale Socio-Assistenziale	Raw la città	8.000,00	8.000,00			8.000,00	CARMAGNOLA (TO)
Fondazione Amleto Bertoni	La terra che connette	8.000,00	8.000,00			8.000,00	SALUZZO (CN)

POLITICHE SOCIALI

Richiedente	Delibera	Importo delibera anno in corso	Totale deliberato	Importo delibera anni precedenti	Totale anni precedenti	Totale complessivo	Localizzazione
Associazione Casematte	Di mano in mano. patto di collaborazione tra cittadini/abitanti, atc e città di torino per la piccola manutenzione delle parti comuni delle case erp			8.000,00	8.000,00	8.000,00	TORINO (TO)
Associazione Architettura Senza Frontiere Piemonte Onlus	Pianinscala in barriera- l'arte di vivere in condominio			8.000,00	8.000,00	8.000,00	TORINO (TO)
Fondazione Felicità Gallesio ONLUS	Eccellenza accademica ed integrazione	8.000,00	8.000,00			8.000,00	TORINO (TO)
Ente Nazionale Sordi Sezione di Asti	Il sapere delle mani	8.000,00	8.000,00			8.000,00	TORINO (TO)
ASSOCIAZIONE LABORATORIO CORSARO	Storie precarie	8.000,00	8.000,00			8.000,00	TORINO (TO)
Associazione Abacashi Onlus	Identità' in costruzione. nuove generazioni tra culture di origine e metissage	8.000,00	8.000,00			8.000,00	NOVARA (NO)
Associazione culturale ManaManà	San Salvario senza moneta	8.000,00	8.000,00			8.000,00	TORINO (TO)
Associazione Culturale Onda D'urto	Per una cittadinanza attiva dei giovani del pinerolese	7.500,00	7.500,00			7.500,00	PINEROLO (TO)
ACRA - Associazione Cooperazione Rurale in Africa e in America Latina	Fondazioni4Africa - Progetto Senegal			7.351,55	7.351,55	7.351,55	MILANO (MI)
Fondazione Uniti per Crescere insieme Onlus	`circo-in-circolo`: il circo sociale per la prevenzione e l'integrazione sociale minorile	7.000,00	7.000,00			7.000,00	TORINO (TO)
Social Club Genova	Biennale della prossimità	7.000,00	7.000,00			7.000,00	GENOVA (GE)
Istituto Nazionale di Urbanistica	Urbanpromo 2014			6.234,00	6.234,00	6.234,00	BOLOGNA (BO)
COOPI - Cooperazione Internazionale	Fondazioni4Africa - Progetto Senegal			6.190,13	6.190,13	6.190,13	MILANO (MI)
Associazione Damasco - Dipendenti e Amici Associati della Compagnia di San Paolo	Sostegno all'attività istituzionale	6.000,00	6.000,00			6.000,00	TORINO (TO)
Associazione Ghenos	Progetto rete dafne 2014			5.250,00	5.250,00	5.250,00	TORINO (TO)
kettil Bruun Society	40° edizione del Simposio Internazionale della KBS2014, Torino, 9-13 giugno 2014	5.000,00	5.000,00			5.000,00	TORINO (TO)

POLITICHE SOCIALI

Richiedente	Delibera	Importo delibera anno in corso	Totale deliberato	Importo delibera anni precedenti	Totale anni precedenti	Totale complessivo	Localizzazione
Esserci - Società Cooperativa Sociale	Casa delle Opportunità 2014			5.000,00	5.000,00	5.000,00	TORINO (TO)
SocialFare® S.r.l. Impresa Sociale SocialFare® Centro per l'Innovazione Sociale	Social Renaissance conferenza internazionale organizzata da socialfare® centro per l'innovazione sociale NO AREA AC	5.000,00	5.000,00			5.000,00	TORINO (TO)
Mondo X - Telefono Amico Torino	1964-2014 a friend for life	5.000,00	5.000,00			5.000,00	TORINO (TO)
Associazione Famiglia Murialdo	Progetto 'Bottega murialdina' per l'avvio di un'attività artigianale volta allo sviluppo e alla valorizzazione del patrimonio culturale presepiale tipico di Napoli e all'impiego di fasce sociali deboli	5.000,00	5.000,00			5.000,00	NAPOLI (NA)
S.E.N.A.P.E. Solidarietà Ecologia Natura Animali Producono Economia	progetto 'Integrom' per l'integrazione di donne rom dell'alessandrino	5.000,00	5.000,00			5.000,00	CASALE MONFERRATO (AL)
ASSOCIAZIONE GOMITOLO ROSA	Corso di knitting da attivare presso gli ospedali	5.000,00	5.000,00			5.000,00	BIELLA (BI)
Associazione Opportunanda	Corsi di formazione professionale e di abilità sociale 2014-2015 Attività formative per l'acquisizione di abilità sociali e l'inserimento nel mondo del lavoro di persone in difficoltà Iniziativa 'In strada per case'	5.000,00	5.000,00			5.000,00	TORINO (TO)
Associazione FreeWhite Sport Disabled O.N.L.U.S.	Inclusione e aggregazione nei giovani con disabilità' - utilizzo dello sport quale strumento di miglioramento della qualità di vita	5.000,00	5.000,00			5.000,00	SESTRIERE (TO)
Associazione Insieme al Margine	Progetto casa rifugio la luna storta	5.000,00	5.000,00			5.000,00	MONALE (AT)
Coordinamento Banche del Tempo della Provincia di Torino	S-cambio	5.000,00	5.000,00			5.000,00	TORINO (TO)
Colibrì - Cooperativa SPA sociale tipo A	A lezione di equo	5.000,00	5.000,00			5.000,00	CUNEO (CN)
Bievol - Bioetica Europa e Volontariato	La salute in tavola Richiesta proroga al 31 dicembre 2015	5.000,00	5.000,00			5.000,00	TORINO (TO)
Nemo Società Cooperativa Sociale a r.l.	Attiva-mente: formazione teorica e pratica per pazienti psichiatrici finalizzata al lavoro	5.000,00	5.000,00			5.000,00	TORINO (TO)
TeA onlus - Associazione Tutela e Accoglienza onlus	Riferire	5.000,00	5.000,00			5.000,00	TORINO (TO)
Associazione Genitori Bambini Down Onlus	Educazione alla teatralità- `capisco le mie emozioni`	5.000,00	5.000,00			5.000,00	ARONA (NO)

POLITICHE SOCIALI

Richiedente	Delibera	Importo delibera anno in corso	Totale deliberato	Importo delibera anni precedenti	Totale anni precedenti	Totale complessivo	Localizzazione
Synergica s.c.s.	@home-tutorial per l'abitare			4.300,00	4.300,00	4.300,00	TORINO (TO)
Associazione Idee.Comunità	Form-azione: dalla formazione all'azione – una proposta di integrazione per gli stranieri di busca.	4.000,00	4.000,00			4.000,00	TORINO (TO)
Fondazione Giordano Dell'Amore	Adesione della Compagnia e stanziamento del conferimento	3.291,37	3.291,37			3.291,37	MILANO (MI)
Associazione Stretta di Mano	Fondazioni4Africa - Progetto Senegal			3.084,67	3.084,67	3.084,67	CURTATONE (MN)
Associazione di Volontariato `LA TAVOLA ROTONDA` onlus	Progetto Accesso libero	3.000,00	3.000,00			3.000,00	OVADA (AL)
Associazione Il Raggio	Pietanze due punto zero dialogo fra le generazioni alla ricerca di antichi sapori	2.500,00	2.500,00			2.500,00	PINEROLO (TO)
Progetti operativi							
Compagnia di San Paolo	Reciproca solidarietà e lavoro accessorio	2.525.000,00				2.525.000,00	TORINO (TO)
	Linee Guida per la presentazione di richieste di contributo 2014 nell'ambito del Programma Housing			2.000.000,00		2.000.000,00	TORINO (TO)
	Reciproca solidarietà e lavoro accessorio 2014			1.453.400,00		1.453.400,00	TORINO (TO)
	Fondazioni for Africa Burkina Faso - accantonamento	1.000.000,00				1.000.000,00	TORINO (TO)
	Linee guida 2014 e integrazione Programma Housing	585.000,00		393.866,40		978.866,40	TORINO (TO)
	Accantonamento scadenza unica 2014	325.000,00		386.500,00		711.500,00	TORINO (TO)
	Programma Housing - Attività di supporto all'operatività			530.000,00		530.000,00	TORINO (TO)
	Accantonamento per la realizzazione di una struttura residenziale - hospice pediatrico 'il guscio dei bimbi'	500.000,00				500.000,00	TORINO (TO)
	Progetto 'Riqualificazione scuole' - Aggiornamento sull'evoluzione del progetto e nuova ipotesi di accantonamento	500.000,00				500.000,00	TORINO (TO)
	YEPP: Aggiornamento e sviluppo attività per il 2014	450.000,00				450.000,00	TORINO (TO)
	accantonamento per Formazione per la Mobilità Professionale	333.960,00			81.080,00		415.040,00

POLITICHE SOCIALI

Richiedente	Delibera	Importo delibera anno in corso	Totale deliberato	Importo delibera anni precedenti	Totale anni precedenti	Totale complessivo	Localizzazione
Compagnia di San Paolo	accantonamento per azioni di prima accoglienza e per la struttura 'Casa Nomis' per minori stranieri	415.000,00				415.000,00	TORINO (TO)
	Prosecuzione Progetti Abitare nell'ambito del Protocollo di Intesa tra il Comune di Torino, la Compagnia di San Paolo e l'Ufficio Pio per lo sviluppo e la qualificazione dei programmi di welfare 2014	300.000,00				300.000,00	TORINO (TO)
	Piano operativo YEPP Porta Palazzo 2014			200.000,00		200.000,00	TORINO (TO)
	Progetto Fabtheatre per la riqualificazione del Teatro Juvorra di Torino – accantonamento	200.000,00				200.000,00	TORINO (TO)
	Educativa di strada nomis 2014	170.000,00				170.000,00	TORINO (TO)
	Progetto "Il Bandolo": stanziamento per le azioni da sviluppare nel corso del 2015			150.000,00		150.000,00	TORINO (TO)
	Accantonamento per iniziative con Fondazioni europee sul Family Farming in Europa e in Africa Occidentale	150.000,00				150.000,00	TORINO (TO)
	Formazione per la mobilità professionale :attività nel periodo aprile 2015 - marzo 2016	127.625,00				127.625,00	TORINO (TO)
	Progetto 'Garantire pari opportunità nella scelta dei percorsi scolastici', in collaborazione con le Fondazioni Cariplo e Cariparo - fase a regime per l'a.s. 2014/2015	110.872,00				110.872,00	TORINO (TO)
	Progetto Nomis: gestione e tutoraggio premi frequenza e borse lavoro	104.000,00				104.000,00	MONCALIERI (TO)
	Mission Related Investment – accantonamento per iniziative nel campo del microcredito	100.000,00				100.000,00	TORINO (TO)
	Progetto Nomis: stanziamento per lo svolgimento delle attività per l'anno 2015	96.000,00				96.000,00	TORINO (TO)
	Progetto 'Reciproca solidarietà e lavoro accessorio 2014' presso il Comune di Moncalieri			93.400,00		93.400,00	MONCALIERI (TO)
	Progetto 'Reciproca solidarietà e lavoro accessorio 2014' presso il Comune di Collegno			80.300,00		80.300,00	COLLEGNO (TO)
	Progetto 'Reciproca solidarietà e lavoro accessorio 2014' presso il Comune di Rivoli			79.400,00		79.400,00	RIVOLI (TO)
Progetto 'Reciproca solidarietà e lavoro accessorio 2014' presso il Comune di Nichelino			78.400,00		78.400,00	NICHELINO (TO)	

POLITICHE SOCIALI

Richiedente	Delibera	Importo delibera anno in corso	Totale deliberato	Importo delibera anni precedenti	Totale anni precedenti	Totale complessivo	Localizzazione
Compagnia di San Paolo	Progetto 'Reciproca solidarietà e lavoro accessorio 2014' presso il Comune di Settimo Torinese			76.500,00		76.500,00	SETTIMO TORINESE (TO)
	Spazio gessi, sentinella per un quartiere a misura di anziano			70.000,00		70.000,00	TORINO (TO)
	Contributo al fondo progetti dell'Associazione delle Fondazioni piemontesi di origine bancaria	61.940,58				61.940,58	TORINO (TO)
	Progetto 'Reciproca solidarietà e lavoro accessorio 2014' presso il Comune di Grugliasco			60.700,00		60.700,00	GRUGLIASCO (TO)
	Fondo regionale per il microcredito	60.000,00				60.000,00	TORINO (TO)
	Progetto 'Reciproca solidarietà e lavoro accessorio 2014' presso il Comune di Chieri			57.900,00		57.900,00	CHIERI (TO)
	Progetto 'Reciproca solidarietà e lavoro accessorio 2014' presso il Comune di Pinerolo			57.900,00		57.900,00	PINEROLO (TO)
	Progetto 'Reciproca solidarietà e lavoro accessorio 2014' presso il Comune di Venaria Reale			55.800,00		55.800,00	VENARIA (TO)
	Progetto rete dafne 2015	52.600,00				52.600,00	TORINO (TO)
	Fondazioni 4Africa			50.294,60		50.294,60	TORINO (TO)
	Progetto 'Reciproca solidarietà e lavoro accessorio 2014' presso il Comune di Torino: progetto formativo e di consulenza			50.000,00		50.000,00	TORINO (TO)
	Progetto 'Formazione per la Mobilità Professionale'			49.000,00		49.000,00	TORINO (TO)
	progetto NOMIS, stanziamento per lo svolgimento delle attività per l'anno 2015: attività di animazione di territorio ed educativa di strada anche attraverso peer educator e attività di sostegno scolastico	49.000,00				49.000,00	TORINO (TO)
	Progetto rete dafne 2015	48.820,00				48.820,00	TORINO (TO)
	Progetto 'Reciproca solidarietà e lavoro accessorio 2014' presso il Comune di Carmagnola			45.900,00		45.900,00	CARMAGNOLA (TO)
Progetto 'Reciproca solidarietà e lavoro accessorio 2014' presso il Comune di Chivasso			42.200,00		42.200,00	CHIVASSO (TO)	

POLITICHE SOCIALI

Richiedente	Delibera	Importo delibera anno in corso	Totale deliberato	Importo delibera anni precedenti	Totale anni precedenti	Totale complessivo	Localizzazione
Compagnia di San Paolo	Progetto 'Reciproca solidarietà e lavoro accessorio 2014' presso il Comune di Ivrea			38.800,00		38.800,00	IVREA (TO)
	Spazio Jessy, sentinella per un quartiere a misura di anziano - accantonamento per formazione, comunicazione e valutazione			37.000,00		37.000,00	TORINO (TO)
	Progetto 'Reciproca solidarietà e lavoro accessorio 2014' presso il Comune di Orbassano			35.800,00		35.800,00	ORBASSANO (TO)
	Formazione per la mobilità professionale - gestione attività formativa e bonus			32.080,00		32.080,00	TORINO (TO)
	Progetto APPRODO in favore di donne vittima di violenza	30.150,00				30.150,00	TORINO (TO)
	Yepp monviso - piano operativo 2014			30.000,00		30.000,00	MELLE (CN)
	Progetto Libero - Linee guida per la presentazione di richieste per iniziative in ambito carcerario	30.000,00				30.000,00	TORINO (TO)
	progetto NOMIS: azione riferita al tempo libero (laboratori di musica e danza per minori). Multi.lab percorsi di socializzazione, orientamento e prevenzione.	29.000,00				29.000,00	TORINO (TO)
	Progetto DAFNE a sostegno delle vittime di reato	28.000,00				28.000,00	TORINO (TO)
	Progetto Nord Uganda - Fondazioni4Africa			27.904,85		27.904,85	MILANO (MI)
	Patto di sviluppo della Maddalena	25.000,00				25.000,00	GENOVA (GE)
	progetto NOMIS: servizio di consulenza legale, informazione e formazione giuridica	21.000,00				21.000,00	TORINO (TO)
	Progetto 'Reciproca solidarietà e lavoro accessorio 2014' presso il Comune di Rivalta di Torino			17.900,00		17.900,00	RIVALTA DI TORINO (TO)
	Progetto 'Reciproca solidarietà e lavoro accessorio 2014' presso il Comune di San Mauro Torinese			17.800,00		17.800,00	SAN MAURO TORINESE (TO)
	Progetto 'Reciproca solidarietà e lavoro accessorio 2014' presso il Comune di Caselle Torinese			17.200,00		17.200,00	CASELLE TORINESE (TO)
Progetto 'Reciproca solidarietà e lavoro accessorio 2014' presso il Comune di Beinasco			16.800,00		16.800,00	BEINASCO (TO)	

POLITICHE SOCIALI

Richiedente	Delibera	Importo delibera anno in corso	Totale deliberato	Importo delibera anni precedenti	Totale anni precedenti	Totale complessivo	Localizzazione	
Compagnia di San Paolo	Progetto 'Reciproca solidarietà e lavoro accessorio 2014' presso il Comune di Alpignano			15.800,00		15.800,00	ALPIGNANO (TO)	
	Accantonamento per attività operative dirette del Programma Housing	15.000,00				15.000,00	TORINO (TO)	
	Progetto 'Reciproca solidarietà e lavoro accessorio 2014' presso il Comune di Leini			14.300,00		14.300,00	LEINI (TO)	
	Progetto 'Reciproca solidarietà e lavoro accessorio 2014' presso il Comune di Volpiano			14.000,00		14.000,00	VOLPIANO (TO)	
	Progetto 'Reciproca solidarietà e lavoro accessorio 2014' presso il Comune di Vinovo			13.100,00		13.100,00	VINOVO (TO)	
	Progetto 'Reciproca solidarietà e lavoro accessorio 2014' presso il Comune di Pianezza			13.000,00		13.000,00	PIANEZZA (TO)	
	Progetto 'Reciproca solidarietà e lavoro accessorio 2014' presso il Comune di Borgaro Torinese			12.500,00		12.500,00	BORGARO TORINESE (TO)	
	Progetto 'Reciproca solidarietà e lavoro accessorio 2014' presso il Comune di Trofarello			10.200,00		10.200,00	TROFARELLO (TO)	
	Azioni direttamente gestite dalla Compagnia come membro dell'Host Committee della Annual General Assembly dello European Foundation Centre, Milano, maggio 2015	10.000,00					10.000,00	TORINO (TO)
	Progetto 'Reciproca solidarietà e lavoro accessorio 2014' presso il Comune di Gassino Torinese			8.800,00			8.800,00	GASSINO TORINESE (TO)
	Progetto 'Reciproca solidarietà e lavoro accessorio 2014' presso il Comune di Carignano			8.500,00			8.500,00	CARIGNANO (TO)
	Progetto 'Reciproca solidarietà e lavoro accessorio 2014' presso il Comune di Pino Torinese			8.000,00			8.000,00	PINO TORINESE (TO)
	Progetto 'Reciproca solidarietà e lavoro accessorio 2014' presso il Comune di Volvera			8.000,00			8.000,00	VOLVERA (TO)
	Progetto 'Reciproca solidarietà e lavoro accessorio 2014' presso il Comune di Druento			7.900,00			7.900,00	DRUENTO (TO)
	Progetto 'Reciproca solidarietà e lavoro accessorio 2014' presso il Comune di La Loggia			7.800,00			7.800,00	LA LOGGIA (TO)
	Programma Housing - Attività operative dirette			7.772,48			7.772,48	TORINO (TO)
	Progetto 'Reciproca solidarietà e lavoro accessorio 2014' presso il Comune di Brandizzo			7.700,00			7.700,00	BRANDIZZO (TO)
	Fondo regionale per il microcredito	7.500,00					7.500,00	TORINO (TO)

POLITICHE SOCIALI

Richiedente	Delibera	Importo delibera anno in corso	Totale deliberato	Importo delibera anni precedenti	Totale anni precedenti	Totale complessivo	Localizzazione
Compagnia di San Paolo	Progetto 'Reciproca solidarietà e lavoro accessorio 2014' presso il Comune di None			7.400,00		7.400,00	NONE (TO)
	Progetto 'Reciproca solidarietà e lavoro accessorio 2014' presso il Comune di Castiglione Torinese			5.900,00		5.900,00	CASTIGLIONE TORINESE (TO)
	Progetto 'Reciproca solidarietà e lavoro accessorio 2014' presso il Comune di Cambiano			5.800,00		5.800,00	CAMBIANO (TO)
	Progetto 'Reciproca solidarietà e lavoro accessorio 2014' presso il Comune di Candiolo			5.200,00		5.200,00	CANDIOLO (TO)
	Referaggi amministrativo-gestionali a favore di enti beneficiari di contributi, in convenzione con l'Ordine dei Dottori Commercialisti	5.000,00				5.000,00	TORINO (TO)
	progetto NOMIS - attività operative dirette	5.000,00				5.000,00	TORINO (TO)
	Progetto YEPP - attività operative dirette	5.000,00				5.000,00	TORINO (TO)
	YEPP Porta Palazzo- attività operative dirette	5.000,00				5.000,00	TORINO (TO)
	progetto NOMIS: azioni riferite al tempo libero e aggregazione, formazione e lavoro per minori afferenti a 'Casa Nomis'	4.000,00				4.000,00	RIVOLI (TO)
	Sostegno al percorso di riorganizzazione dell'Ente Consulta Persone Difficoltà Onlus di Torino	2.000,00				2.000,00	TORINO (TO)
	Progetto Fondazioni4Africa				305,00		305,00
Totale Ente			8.486.467,58		6.595.803,33	15.082.270,91	
Totale settore			48.281.791,33		11.487.285,22	59.769.076,55	

PROGRAMMA TORINO E LE ALPI

Richiedente	Delibera	Importo delibera anno in corso	Totale deliberato	Importo delibera anni precedenti	Totale anni precedenti	Totale complessivo	Localizzazione
Museo Nazionale della Montagna 'Duca degli Abruzzi'	Sostegno all'attività istituzionale per il 2014	150.000,00	150.000,00			150.000,00	TORINO (TO)
Slow Food	Eccellenze dell'arco alpino e della montagna europea: diffusione in europa del modello di sviluppo dei presidi	100.000,00	100.000,00			100.000,00	BRA (CN)
Comunità Montana del Pinerolese	Scoprialpi: divulgazione della cultura geologica attraverso laboratori, itinerari e strumenti del web - anno II	52.000,00	52.000,00			52.000,00	PEROSA ARGENTINA (TO)
Club Alpino Italiano Sezione di Lanzo Torinese	Valorizzazione dei Sentieri Storici delle Valli di Lanzo	30.000,00	30.000,00			30.000,00	LANZO TORINESE (TO)
Associazione Dislivelli	Sostegno all'attività istituzionale per il 2014	30.000,00	30.000,00			30.000,00	TORINO (TO)
Fondazione Nuto Revelli Onlus	Progetto 'Il restauro digitale del patrimonio sonoro dell'archivio Nuto Revelli'	24.000,00	24.000,00			24.000,00	CUNEO (CN)
Comune di Ostana	Festival nazionale dei borghi più belli di Italia	10.000,00	10.000,00			10.000,00	OSTANA (CN)
Associazione Amici del Gran Paradiso	Palamila: attività culturali	10.000,00	10.000,00			10.000,00	CERESOLE REALE (TO)
Associazione L'AURA FAI SON VIR	Il documentario del vero 2014: vivere felici	10.000,00	10.000,00			10.000,00	OSTANA (CN)
Soccorso Alpino e Speleologico Piemontese Onlus	Gestione dell'arresto cardio-circolatorio in ambiente montano	10.000,00	10.000,00			10.000,00	TORINO (TO)
Associazione 'Amici del Museo Civico Alpino del Comune di Usseglio'	Realizzazione dell'opera 'Il Cacciatore di montagna'	10.000,00	10.000,00			10.000,00	USSEGLIO (TO)
CIPRA Italia - Commissione Internazionale per la Protezione delle Alpi	Alpi oltre la crisi. Laboratorio di innovazione di Cipra italia. Avvio di percorso di riflessione su nuove strategie per la protezione delle Alpi.	9.000,00	9.000,00			9.000,00	TORINO (TO)
Associazione Valsusa Filmfest	XVIII Valsusa Filmfest	5.000,00	5.000,00			5.000,00	CONDOVE (TO)
Progetti operativi							
Compagnia di San Paolo	Bando per progetti di ricerca applicata in ambito economico, sociale e sanitario nei territori montani di Piemonte, Liguria e Valle d'Aosta	300.000,00				300.000,00	
	Festival 'TORINO E LE ALPI' 2014	67.000,00				67.000,00	TORINO (TO)
	Sostegno dell'attività di coordinamento e comunicazione realizzata attraverso il sito www.torinoealpi.it	50.000,00				50.000,00	TORINO (TO)
	Totale Ente		417.000,00			417.000,00	
Totale settore			867.000,00		0,00	867.000,00	

PROGRAMMA POLO DEL '900

Richiedente	Delibera	Importo delibera anno in corso	Totale deliberato	Importo delibera anni precedenti	Totale anni precedenti	Totale complessivo	Localizzazione
Città di Torino	Complesso dei quartieri militari juvarriani, progetto di restauro e rifunzionalizzazione			4.370.157,53	4.370.157,53	4.370.157,53	TORINO (TO)
Centro Internazionale di Studi Primo Levi	Sostegno all'attività istituzionale 2015	120.000,00	120.000,00			120.000,00	TORINO (TO)
Associazione Rete Italiana di Cultura Popolare	Progetto 'L'oralità di ritorno'			40.000,00	40.000,00	40.000,00	TORINO (TO)
Centro Studi Piero Gobetti	Progetto 'Il mondo in uno studio: il laboratorio di Norberto Bobbio'	28.000,00	28.000,00			28.000,00	TORINO (TO)
Istituto Piemontese per la Storia della Resistenza e della Società Contemporanea 'Giorgio Agosti'	Progetto Archivi dell'Associazione Magistratura democratica: recupero, salvaguardia e valorizzazione del patrimonio culturale e storico.	10.000,00	10.000,00			10.000,00	TORINO (TO)
Associazione delle Istituzioni di Cultura Italiana - AICI	Conferenza nazionale degli istituti culturali	10.000,00	10.000,00			10.000,00	TORINO (TO)
Progetti operativi							
Compagnia di San Paolo	ISMEL Istituto per la Memoria e la Cultura del Lavoro, dell'Impresa e dei Diritti Sociali: progetto integrato 'Inaugurazione e avvio dei servizi del Polo del '900'.	138.200,00				138.200,00	TORINO (TO)
	Accantonamento a favore del Programma Polo del '900 per le Celebrazioni del 70° anniversario della Liberazione	60.000,00				60.000,00	TORINO (TO)
	Istituto Piemontese per la Storia della Resistenza e della Società Contemporanea "Giorgio Agosti": progetto integrato 'Inaugurazione e avvio dei servizi del Polo del '900'.	59.000,00				59.000,00	TORINO (TO)
	Associazione Unione Culturale Franco Antonicelli: progetto integrato 'Inaugurazione e avvio dei servizi del Polo del '900'.	55.200,00				55.200,00	TORINO (TO)
	Associazione Museo Diffuso della Resistenza, della Deportazione, della Guerra, dei Diritti e della Libertà: progetto integrato 'Inaugurazione e avvio dei servizi del Polo del '900'	55.000,00				55.000,00	TORINO (TO)
	Centro Studi Piero Gobetti: progetto integrato 'Inaugurazione e avvio dei servizi del Polo del '900'	46.000,00				46.000,00	TORINO (TO)
	Archivio Nazionale Cinematografico della Resistenza Onlus: progetto integrato 'Inaugurazione e avvio dei servizi del Polo del '900'	37.000,00				37.000,00	TORINO (TO)
	Fondazione Carlo Donat-Cattin: progetto integrato 'Inaugurazione e avvio dei servizi del Polo del '900'	31.600,00				31.600,00	TORINO (TO)
	Tavolo del Fundraising	20.000,00				20.000,00	TORINO (TO)
	Totale Ente			502.000,00		0,00	502.000,00
Totale settore			670.000,00		4.410.157,53	5.080.157,53	

PROGRAMMA ZEROSEI

Richiedente	Delibera	Importo delibera anno in corso	Totale deliberato	Importo delibera anni precedenti	Totale anni precedenti	Totale complessivo	Localizzazione
Consorzio Xké? ZeroTredici Scrl	Gestione dello Spazio ZeroSei e attività del consorzio	165.351,22	165.351,22			165.351,22	TORINO (TO)
Azienda Sanitaria Locale TO1	Porta palazzo 0-6 'la relazione genitori-bambini per promuovere salute e benessere'	27.894,37				27.894,37	TORINO (TO)
	Progetto M'ami - Accompagnamento e sostegno alle donne nei primi tre anni di vita del loro bambino	22.600,00				22.600,00	TORINO (TO)
	Totale Ente		50.494,37		0,00	50.494,37	
Cooperativa Sociale Progetto Tenda Onlus	Famiglie insieme edizione 2014-2015	45.000,00	45.000,00			45.000,00	TORINO (TO)
Comune di Verbania Biblioteca Civica Pietro Ceretti	Nati per Leggere Piemonte 2014/2015	35.000,00	35.000,00			35.000,00	VERBANIA (VB)
Fondazione 'Esperienze di Cultura Metropolitana'	Nati per Leggere Piemonte 2014/2015	32.000,00	32.000,00			32.000,00	SETTIMO TORINESE (TO)
Associazione La Cicogna Associazione donne e genitori per una nascita e crescita consapevoli	Di famiglia in famiglia, tra salute e genitorialità	30.000,00	30.000,00			30.000,00	TORINO (TO)
Comune di Cameri	Progetto Nati per Leggere Piemonte 2014/2015	25.000,00	25.000,00			25.000,00	CAMERI (NO)
Comune di Bra	Nati per Leggere Piemonte 2014/2015	24.000,00	24.000,00			24.000,00	BRA (CN)
Comune di Cuneo	Nati per Leggere Piemonte 2014/2015	24.000,00	24.000,00			24.000,00	CUNEO (CN)
Fondazione Biblioteca Astense	Nati per Leggere Piemonte 2014/2015 – Mi regali una storia?	22.000,00	22.000,00			22.000,00	ASTI (AT)
Comune di Alessandria	Nati per Leggere Piemonte 2014/2015	20.000,00	20.000,00			20.000,00	ALESSANDRIA (AL)
Comune di Mondovì	Nati per Leggere Piemonte 2014/2015	20.000,00	20.000,00			20.000,00	MONDOVI' (CN)
Comune di Alba Ripartizione Servizi culturali - Biblioteca civica	Nati per Leggere Piemonte 2014/2015	20.000,00	20.000,00			20.000,00	ALBA (CN)
Comune di Novi Ligure	Nati per Leggere Piemonte 2014/2015	20.000,00	20.000,00			20.000,00	NOVI LIGURE (AL)
Comune di Fossano	Nati per Leggere Piemonte 2014/2015	18.500,00	18.500,00			18.500,00	FOSSANO (CN)
Comune di Ivrea SISTEMA BIBLIOTECARIO DI IVREA E CANAVESE	Nati per Leggere Piemonte. 2014/2015	18.000,00	18.000,00			18.000,00	IVREA (TO)

PROGRAMMA ZEROSEI

Richiedente	Delibera	Importo delibera anno in corso	Totale deliberato	Importo delibera anni precedenti	Totale anni precedenti	Totale complessivo	Localizzazione
Comune di Collegno	Nati per Leggere Piemonte 2014/2015 – Libri e coccole nelle biblioteche dello SBAM	18.000,00	18.000,00			18.000,00	COLLEGNO (TO)
Comune di Beinasco	Nati per Leggere Piemonte 2014/2015 – 'Favole e pappe: io cresco con un libro'	17.500,00	17.500,00			17.500,00	BEINASCO (TO)
Comune di Moncalieri Biblioteca civica 'A. Arduino', Comune di Moncalieri	Nati per Leggere Piemonte 2014/2015	16.000,00	16.000,00			16.000,00	MONCALIERI (TO)
Comune di Pinerolo	Nati per Leggere Piemonte 2014/2015	15.000,00	15.000,00			15.000,00	PINEROLO (TO)
Comune di Chieri	Nati per Leggere Piemonte 2014/2015	10.000,00	10.000,00			10.000,00	CHIERI (TO)
Comune di Novara	Nati per Leggere Piemonte 2014/2015	10.000,00	10.000,00			10.000,00	NOVARA (NO)
Comune di Grignasco	Nati per Leggere Piemonte 2014/2015 in Valsesia e Valsessera	10.000,00	10.000,00			10.000,00	GRIGNASCO (NO)
Fondazione Biblioteca e Casa di Cultura 'Achille Marazza'	Nati per Leggere Piemonte 2014/2015	6.000,00	6.000,00			6.000,00	BORGOMANERO (NO)
Città di Torino	Azione Porta Palazzo ZeroSei la relazione genitori-bambini per promuovere salute e benessere	4.440,26	4.440,26			4.440,26	TORINO (TO)
Direzione Didattica Statale Giuseppe Parini	Porta palazzo zerosei 'La relazione genitori-bambini per promuovere salute e benessere'	1.002,12	1.002,12			1.002,12	TORINO (TO)
Progetti operativi							
Compagnia di San Paolo	Programma ZeroSei - Azione Altrotempo	100.000,00				100.000,00	TORINO (TO)
	Programma ZeroSei Oltre i Campi	96.000,00				96.000,00	TORINO (TO)
	Porta Palazzo ZeroSei La relazione genitori-bambini per promuovere salute e benessere	56.663,25				56.663,25	TORINO (TO)
	Progetto 'Transatlantic Forum on Inclusive Early Years'	30.000,00				30.000,00	TORINO (TO)
	Start-up Azione Spazio ZeroSei Via Milano 20	9.307,78				9.307,78	TORINO (TO)
	Totale Ente			291.971,03		0,00	291.971,03
Totale settore			969.259,00		0,00	969.259,00	

Progetto creativo:
The Mask Communication.



Compagnia di San Paolo

Corso Vittorio Emanuele II, 75
10128 Torino - Italia

Tel. +39 01155969.11

Fax +39 01155969.76